



Karlsruhe Institute of Technology

Modulhandbuch Informationswirtschaft (B.Sc.)

Wintersemester 2010/2011

Langfassung

Stand: 20.09.2010

Fakultät für Wirtschaftswissenschaften
Fakultät für Informatik

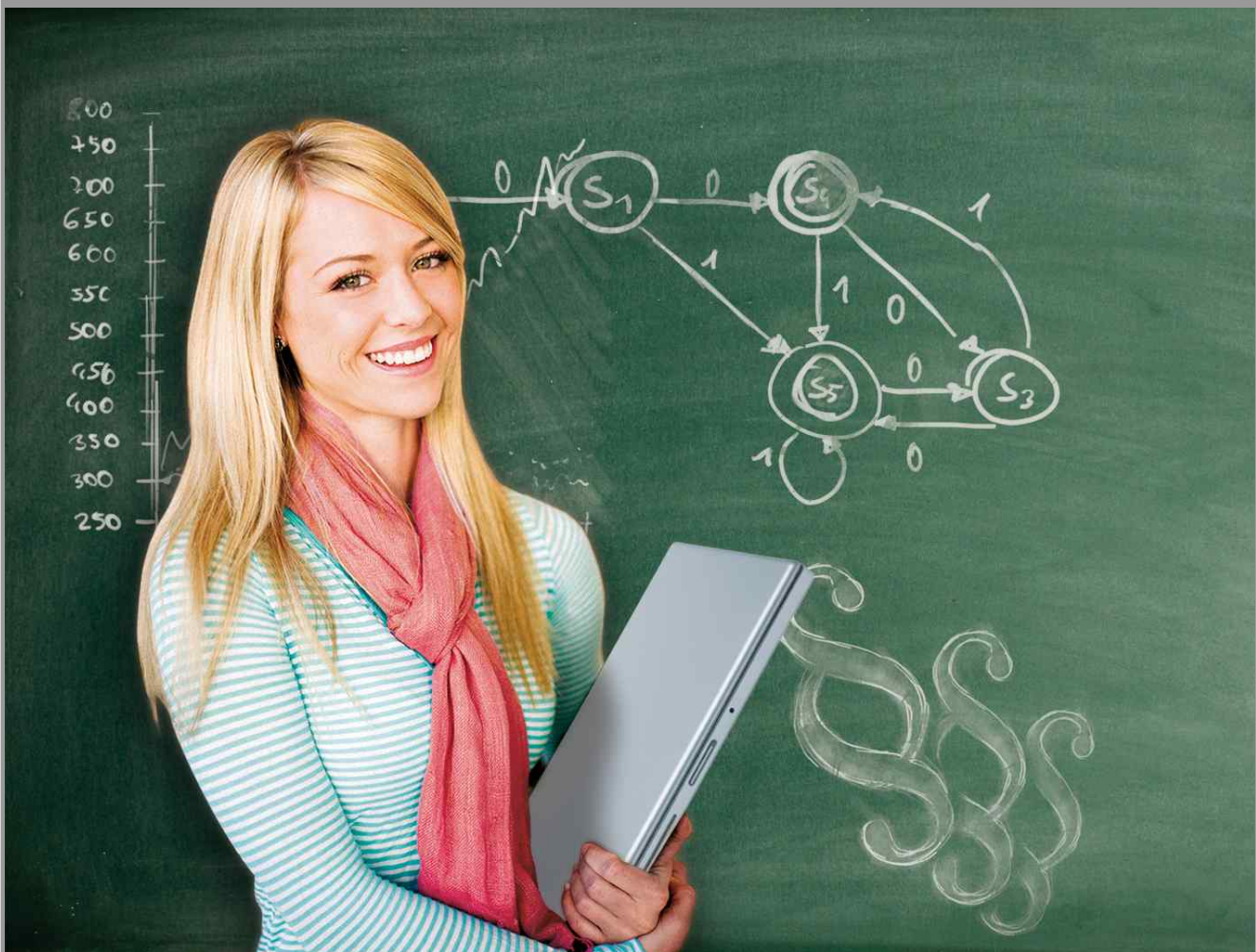

Herausgeber:



**Fakultät für
Wirtschaftswissenschaften**

Fakultät für Wirtschaftswissenschaften
Karlsruher Institut für Technologie (KIT)
76128 Karlsruhe
www.wiwi.kit.edu



Fakultät für Informatik

Fakultät für Informatik
Karlsruher Institut für Technologie (KIT)
76128 Karlsruhe
www.informatik.kit.edu

Ansprechpartner:
pruefungssekretariat@wiwi.kit.edu
ssp@informatik.kit.edu

Inhaltsverzeichnis

1	Aufbau des Studiengangs Informationswirtschaft (B.Sc.)	8
2	Das Modulhandbuch - Ein hilfreicher Begleiter im Studium	11
3	Aktuelle Änderungen	13
4	Module des 1.-4. Semesters	15
4.1	Informatik	15
	Grundlagen der Informatik- IW1INF1	15
	Algorithmen I- IW2INF2	16
	Theoretische Informatik - IW2INF3	17
	Technische Informatik- IW2INF4	18
	Angewandte Informatik- IW1INF5	19
4.2	Betriebswirtschaftslehre	20
	Grundlagen der Betriebswirtschaftslehre- IW1BWL1	20
	Betriebswirtschaftslehre- IW1BWL2	22
4.3	Volkswirtschaftslehre	23
	Volkswirtschaftslehre- IW1VWL	23
4.4	Operations Research	24
	Einführung in das Operations Research- IW1OR	24
4.5	Statistik	25
	Statistik- IW1STAT	25
4.6	Recht	26
	Einführung in das Privatrecht- IW1JURA1	26
	Wirtschaftsprivatrecht- IW1JURA2	27
	Verfassungs- und Verwaltungsrecht- IW1JURA3	28
4.7	Mathematik	29
	Mathematik I- IW1MATH1	29
	Mathematik II- IW1MATH2	30
5	Module des 5.-6. Semesters	31
5.1	Übergeordnete Module	31
	Seminarmodul Informatik- IW3SEMINFO	31
	Seminarmodul Wirtschaftswissenschaften- IW3SEMWIWI	32
	Seminarmodul Recht- IW3SEMJURA	34
	Berufspraktikum- IW1EXPRAK	35
	Bachelorarbeit- IW3THESIS	36
5.2	Recht	37
	Geistiges Eigentum und Datenschutz- IW3JURA	37
5.3	Betriebswirtschaftslehre	38
	eBusiness and Servicemanagement- IW3BWLISM1	38
	Supply Chain Management- IW3BWLISM2	40
	eFinance- IW3BWLISM3	41
	CRM und Servicemanagement- IW3BWLISM4	42
	Vertiefung im Customer Relationship Management- IW3BWLISM5	43
	Grundlagen des Marketing- IW3BWLIMAR	45
	Strategie und Organisation- IW3BWLIO1	46
	Industrielle Produktion I- IW3BWLIP1	47
	Energiewirtschaft- IW3BWLIP2	48
	Essentials of Finance- IW3BWLFBV1	49
	Insurance: Calculation and Control- IW3BWLFBV2	50
	Risk and Insurance Management- IW3BWLFBV3	51
	Insurance Markets and Management- IW3BWLFBV4	52
	Topics in Finance I- IW3BWLFBV5	53
	Bauökologie- IW3BWLOOW1	54
	Real Estate Management- IW3BWLOOW2	55
	Personalmanagement- IW3BWLIAP1	56

5.4	Volkswirtschaftslehre	57
	Spieltheoretische Anwendungen- IW3VWL1	57
	Strategische Spiele- IW3VWL4	58
	Mikroökonomische Theorie- IW3VWL6	59
	Makroökonomische Theorie- IW3VWL8	60
5.5	Statistik	61
	Statistical Applications of Financial Risk Management- IW3VWL	61
5.6	Operations Research	62
	Anwendungen des Operations Research- IW3OR5	62
	Methodische Grundlagen des OR- IW3OR6	64
	Stochastische Methoden und Simulation- IW3OR7	65
5.7	Informatik	66
	Web Information Systems- IW3INAIFB1	66
	Semantisches Wissensmanagement- IW3INAIFB2	67
	Semantic Web und Anwendungen- IW3INAIFB3	68
	Internetanwendungen- IW3INAIFB4	69
	Algorithmen und Anwendungen- IW3INAIFB5	70
	Geschäftsprozesse und Informationssysteme- IW3INAIFB8	71
	Grundlagen von Informationssystemen- IW3INGIS	72
	Kommunikation und Datenhaltung- IW3INKD	73
	Telematics- IW3INTM	74
	Telematics II- IW3INTM2	75
	Algorithmentechnik- IW3INALGT	76
	Praktikum Algorithmentechnik- IW3INALGOP	77
	Algorithmen II- IW3INALG2	78
	Sicherheit- IW3INSICH	79
	Public Key Kryptographie- IW3INPKK	80
	Softwaretechnik I- IW3INSWT1	81
	Softwaretechnik II- IW3INSWT2	82
	Programmierparadigmen- IW3IWPROGP	83
	Fortgeschrittene Objektorientierung- IW3INFOO	84
	Rechnerstrukturen- IW3INRS	85
	Energiebewusste Systeme- IW3INEBS	86
6	Lehrveranstaltungen	87
6.1	Alle Lehrveranstaltungen	87
	Advanced Topics in Economic Theory- 25527	87
	Algorithm Engineering- 24123	88
	Algorithmen für planare Graphen- 24614	89
	Algorithmen I- 24500	90
	Algorithmen II- 24079	92
	Algorithmen zur Visualisierung von Graphen- 24118	93
	Algorithmische Methoden für schwere Optimierungsprobleme- AlgoMO	94
	Algorithms for Internet Applications- 25702	95
	Allgemeine Betriebswirtschaftslehre B- 25024/25025	96
	Allgemeine Betriebswirtschaftslehre C- 25026/25027	98
	Analytisches CRM- 26522	100
	Angewandte Informatik I - Modellierung- 25070	102
	Angewandte Informatik II - Informatiksysteme für eCommerce- 25033	103
	Aspekte der Immobilienwirtschaft- 26420	104
	Ausgewählte Kapitel der Arbeitswissenschaft- 25934	105
	Bachelor-Seminar aus Informationswirtschaft- 26524	106
	Bachelor-Seminar zu Grundlagen des Marketing- 25191	107
	Bankmanagement und Finanzmärkte, Ökonometrische Anwendungen- 25355	108
	Bauökologie I- 26404w	109
	Bauökologie II- 26404	110
	BGB für Anfänger- 24012	111
	BGB für Fortgeschrittene- 24504	112

Börsen- 25296	113
Cloud Computing- 25776	114
Current Issues in the Insurance Industry- 26350	115
Customer Relationship Management- 26508	116
Data Mining- 25375	118
Data Warehousing und Mining- 24114	119
Datenbankeinsatz- 24647	120
Datenbanksysteme- 24516	121
Datenschutz und Privatheit in vernetzten Informationssystemen- 24605	122
Datenschutzrecht- 24018	123
Derivate- 26550	124
Effiziente Algorithmen- 25700	125
eFinance: Informationswirtschaft für den Wertpapierhandel- 26454	126
Einführung in das Operations Research I- 25040	127
Einführung in das Operations Research II- 25043	128
Einführung in die Energiewirtschaft- 26010	129
Einführung in die Informationswirtschaft- 26490	130
Einführung in Rechnernetze- 24519	132
Energiepolitik- 25959	133
Enterprise Architecture Management- 25786	134
Enterprise Risk Management- 26326	135
Erneuerbare Energien - Technologien und Potenziale- 26012	136
eServices- 26466	137
Experimentelle Wirtschaftsforschung- 25373	138
Financial Management- 25216	139
Finanzintermediation- 25232	140
Fortgeschrittene Objektorientierung- FOO	141
Geschäftspolitik der Kreditinstitute- 25299	142
Gewerblicher Rechtsschutz und Urheberrecht- 24070	143
Globale Optimierung I- 25134	144
Globale Optimierung II- 25136	145
Grundbegriffe der Informatik- 24001	146
Grundlagen der Produktionswirtschaft- 25950	147
Handels- und Gesellschaftsrecht- 24011	148
Industrielle Arbeitswirtschaft- 25967	149
Industrieökonomik- 25371	150
Informatik-Seminar- SemInfo	151
Insurance Game- 26372	152
Insurance Marketing- 26323	153
Insurance Models- 26300	154
Intelligente Systeme im Finance- 25762	155
International Risk Transfer- 26353	157
Internationale Finanzierung- 26570	158
Interne Unternehmensrechnung (Rechnungswesen II)- 25210	159
Investments- 26575	160
Konjunkturtheorie (Theory of Business Cycles)- 25549	161
Konzepte und Anwendungen von Workflowsystemen- 24111	162
Logistik - Aufbau, Gestaltung und Steuerung von Logistiksystemen- 2118078	163
Logistik und Supply Chain Management- 25996	165
Low Power Design- 24672	166
Management of Business Networks- 26452	167
Management of Business Networks (Introduction)- 26496	168
Markenmanagement- 25177	169
Marketing und Konsumentenverhalten- 25150	170
Marketing und OR-Verfahren- 25156	171
Mathematik I für Informationswirtschaft- 01360	172
Mathematik II für Informationswirtschaft- 01877	173
Mobilkommunikation- 24643	174

Modellierung von Geschäftsprozessen- 25736	175
Moderne Marktforschung- 25154	176
Multimediakommunikation- 24132	177
Naturinspirierte Optimierungsverfahren- 25706	178
Netzicherheit: Architekturen und Protokolle- 24601	179
Netzwerk- und IT-Sicherheitsmanagement- 24149	180
Nichtlineare Optimierung I- 25111	181
Nichtlineare Optimierung II- 25113	182
Öffentliches Recht I - Grundlagen- 24016	183
Öffentliches Recht II - Öffentliches Wirtschaftsrecht- 24520	184
Ökonomische Theorie der Unsicherheit- 25365	185
Operatives CRM- 26520	186
Organic Computing- 25704	188
Organisationsmanagement- 25902	190
Parallele Algorithmen- 24109	191
Personalpolitik und Arbeitsmarktinstitutionen- n.n.	192
Power Management- 24127	193
Power Management Praktikum- 24181	194
Praktikum Betriebliche Informationssysteme- PraBI	195
Praktikum Internetdienstleistungen- xIDLp	196
Praktikum Low Power Design- LPD	197
Praktikum zu Algorithmentechnik- 24079p	198
Praxis der Telematik- 24443	199
Praxis der Unternehmensberatung- PUB	200
Praxis des Lösungsvertriebs- PLV	201
Principles of Insurance Management- 25055	202
Private and Social Insurance- 25050	203
Privatrechtliche Übung- 24506/24017	204
Programmieren- 24004	205
Programmierparadigmen- 24030	206
Projektmanagement aus der Praxis- PMP	207
Proseminar Informationssysteme- prosemis	208
Quantitatives Risikomanagement von Logistiksystemen- 2118090	209
Randomisierte Algorithmen- 24171	210
Real Estate Management I- 26400w	211
Real Estate Management II- 26400	212
Rechnerorganisation- 24502	213
Rechnerstrukturen- 24570	214
Rechnungswesen- 25002/25003	215
Reifegradmodelle für die Software- und Systementwicklung- 25790	216
Semantic Web Technologies I- 25748	217
Seminar Algorithmentechnik- 24079s	218
Seminar Angewandte Informatik- 25070s	219
Seminar aus der Kryptographie- SemiKryp3	220
Seminar aus der Telematik- 24074s	221
Seminar aus Rechtswissenschaften- rechtsem	222
Seminar aus Sicherheit- SemSich	223
Seminar Betriebliche Informationssysteme- SemAIFB1	224
Seminar Energiewirtschaft- SemEW	225
Seminar in Finance- 25293	226
Seminar Industrielle Produktion- SemIIP2	227
Seminar Informationswirtschaft - SemIW	228
Seminar Internetdienstleistungen- xIDLs	229
Seminar Software-Systeme- SWSSem	230
Seminar Softwaretechnik- SWTSem	231
Seminar Stochastische Modelle- SemWIOR1	232
Seminar Wissensmanagement- SemAIFB4	233
Seminar zum Insurance Management- SemFBV1	234

Seminar zum Operational Risk Management- SemFBV2	235
Seminar zur Diskreten Optimierung- 25491	236
Seminar zur Experimentellen Wirtschaftsforschung- SemWIOR3	237
Seminar zur kontinuierlichen Optimierung- 25131	238
Seminar zur Risikotheorie und zu Aktuarwissenschaften- SemFBV3	239
Seminar zur Spiel- und Entscheidungstheorie- SemWIOR4	240
Seminar: Aktuelle Fragen des Datenschutzrechts- 24781	241
Seminar: Software-Patente- 24357	242
Seminar: Unternehmensführung und Organisation- 25915/25916	243
Service Oriented Computing 1- 25770	244
Sicherheit- 24941	245
Simulation I- 25662	246
Simulation II- 25665	247
Software-Praktikum: OR-Modelle I- 25490	248
Softwaretechnik I- 24518	249
Softwaretechnik II- 24076	250
Softwaretechnik: Qualitätsmanagement- 25730	251
Spezialveranstaltung Informationswirtschaft- 26478	252
Spezialvorlesung Betriebliche Informationssysteme- SBI	253
Spezialvorlesung Effiziente Algorithmen- 25700sp	254
Spezialvorlesung Wissensmanagement- 25860sem	255
Spezielle Fragestellungen der Unternehmensführung: Unternehmensführung und IT aus Managementperspektive- 25907	256
Spezielle Steuerlehre- 26129	257
Spieltheorie I- 25525	258
Spieltheorie II- 25369	259
Standortplanung und strategisches Supply Chain Management- 25486	260
Statistics and Econometrics in Business and Economics- 25325	261
Statistik I- 25008/25009	262
Statistik II- 25020/25021	263
Stochastische Entscheidungsmodelle I- 25679	264
Stoffstromorientierte Produktionswirtschaft- 25960	265
Strategisches Human Resource Management- 25930	266
Taktisches und operatives Supply Chain Management- 25488	267
Telematik- 24128	268
Theoretische Grundlagen der Informatik- 24005	269
Unternehmensführung und Strategisches Management- 25900	270
Unternehmensplanung und OR- 25158	271
Vergütung und Motivation- 25969	272
Vernetzte IT-Infrastrukturen- 24074	273
Volkswirtschaftslehre I: Mikroökonomie- 25012	274
Volkswirtschaftslehre III: Einführung in die Ökonometrie- 25016	275
Wachstumstheorie- 25543	276
Web Engineering- 24124	277
Weitergehende Übung zu Datenbanksysteme- 24522	278
Wettbewerb in Netzen- 26240	279
Wirtschaftstheoretisches Seminar- SemWIOR2	280
Wissensmanagement- 25740	281
Wohlfahrtstheorie- 25517	282
Workflow Management-Systeme- wms	283
Workflow-Management- 25726	285
7 Anhang: Studien- und Prüfungsordnung vom 15.04.2009	286
Stichwortverzeichnis	301

1 Aufbau des Studiengangs Informationswirtschaft (B.Sc.)

Der Studiengang Informationswirtschaft (B.Sc.) hat 6 Semester. Die Semester 1 bis 4 sind dabei methodisch ausgerichtet und vermitteln die Grundlagen in Informatik, Wirtschaftswissenschaften und Recht. Die Semester 5 und 6 zielen auf eine Vertiefung und eine Anwendung dieser Kenntnisse ab.

Abbildung 1 zeigt die Fach- und Modulstruktur sowie die Zuordnung der Leistungspunkte (LP) zu den Fächern und Modulen.

Informationswirtschaft (B.Sc.)								
Semester	Kernprogramm							
Fach	INFO		BWL	VWL	OR	STAT	MATHE	RECHT
1	Grundlagen der Informatik 10 LP		Grundlagen der BWL 8 LP	VWL 5 LP			Mathe I 8 LP	Einführung in das Privatrecht 4 LP
2	Algorithmen I 6 LP					OR 9 LP	Statistik 10 LP	Mathe II 8 LP
3	Theor. Inform. 7 LP	Angew. Inform. 8 LP	BWL 8 LP				Wirtschafts- privatrecht 9 LP	Verfassungs- und Verwaltungs- recht 6 LP
4	Techn. Inform. 6 LP							
	Berufspraktikum 8 LP							

Semester	Vertiefungsprogramm						
Fach	INFO		WIWI			RECHT	
5	Module 18 LP	Seminar* 3 LP	BWL-Modul 9 LP	Modul 9 LP	Seminar* 3 LP	Modul 6 LP	Seminar* 3 LP
6	Bachelorarbeit 12 LP						
180 LP (Kernprogramm + Vertiefungsprogramm + Bachelorarbeit)							

Seminar*: Es müssen 2 der 3 Seminare belegt werden.

Abbildung 1: Aufbau und Fachstruktur des Bachelorstudienganges Informationswirtschaft

Die Module, die im Bachelor Informationswirtschaft in den ersten vier Semestern absolviert werden müssen, sind im Verhältnis 40/40/20 auf Informatik (Informatik, Angewandte Informatik, Technische Informatik), wirtschaftswissenschaftliche Fächer (BWL, VWL, OR, Statistik) und Recht auf der Basis einer soliden Mathematikausbildung aufgeteilt. Das Berufspraktikum im 4. Semester dient der Berufsbefähigung. Tabelle 1 zeigt die Zuordnung der einzelnen Lehrveranstaltungen auf die Module und den Studienplan für die ersten vier Fachsemester.

ModulID	Lehrveranstaltung	SWS	LP
1. Semester			
IW1BWL1	Rechnungswesen I	2/2	4.0
IW1VWL	Volkswirtschaftslehre I	3/0/2	5.0
IW1MATH1	Mathematik I	4/2/2	8.0
IW1INF1	Grundbegriffe der Informatik	2/1/2	5.0
IW1INF1	Programmieren	2/0/2	5.0
IW1JURA1	BGB für Anfänger	4/0	4.0
			31.0
2. Semester			
IW1BWL1	Einführung in die Informations- wirtschaft	2/2	4.0
IW1STAT	Statistik I	4/0/2	5.0
IW1OR	Einführung in das OR I	2/2/2	4.5
IW1MATH2	Mathematik II	4/2/2	8.0
IW2INF2	Algorithmen I	3/1/2	6.0
IW1JURA2	BGB für Fortgeschrittene	2/0	3.0
			30.5
3. Semester			
IW1BWL2	Allgemeine Betriebswirtschafts- lehre C	2/0/2	4.0
IW1STAT	Statistik II	4/0/2	5.0
IW1OR	Einführung in das OR II	2/2/2	4.5
IW2INF3	Theoretische Grundlagen der Informatik	3/1	7.0
IW1INF5	Angewandte Informatik I	2/1	4.0
IW1JURA2	Handels- und Gesellschafts- recht	2/0	3.0
IW1JURA3	Öffentliches Recht I	2/0	3.0
			30.5
4. Semester			
IW1BWL2	Allgemeine Betriebswirtschafts- lehre B	2/0/2	4.0
IW1INF5	Angewandte Informatik II	2/1	4.0
IW2INF4	Rechnerorganisation	3/1/2	6.0
IW1JURA3	Öffentliches Recht II	2/0	3.0
IW1JURA2	Privatrechtliche Übung	2/0	3.0
IW1PRAK	Betriebspraktikum		8.0
			28.0
			120.0

Tabelle 1: Studienplan der Fachsemester 1-4

Im 3. Jahr des Bachelorstudiums (5. und 6. Fachsemester) sind

1. Module aus Informatik im Umfang von 18 Leistungspunkten
2. ein Module im Umfang von 9 Leistungspunkten aus dem Fach BWL,
3. ein Module im Umfang von 9 Leistungspunkten aus dem Fach BWL, OR oder VWL,
4. ein Modul Recht im Umfang von 6 Leistungspunkten und
5. zwei der drei Seminarmodule in Informatik, Wirtschaftswissenschaften und Recht im Umfang von jeweils 3 Leistungspunkten,
6. die Bachelorarbeit mit einem Umfang von 12 Leistungspunkten

zu absolvieren.

2 Das Modulhandbuch - Ein hilfreicher Begleiter im Studium

Grundsätzlich gliedert sich das Studium in **Fächer** (zum Beispiel BWL, Informatik oder Operations Research). Jedes Fach wiederum ist in Module aufgeteilt. Jedes **Modul** besteht aus einer oder mehreren aufeinander bezogenen **Lehrveranstaltungen**, die durch ein oder mehrere **Prüfungen** abgeschlossen werden. Der Umfang jedes Moduls ist durch Leistungspunkte gekennzeichnet, die nach erfolgreichem Absolvieren des Moduls gutgeschrieben werden. Einige Module sind **Pflicht**. Bei einer Großzahl der Module besteht eine große Anzahl von individuellen **Wahl- und Vertiefungsmöglichkeiten**. Damit wird es dem Studierenden möglich, das interdisziplinäre Studium sowohl inhaltlich als auch zeitlich auf die persönlichen Bedürfnisse, Interessen und beruflichen Perspektiven zuzuschneiden.

Das **Modulhandbuch** beschreibt die zum Studiengang gehörigen Module. Dabei geht es ein auf:

- die Zusammensetzung der Module,
- die Größe der Module (in LP),
- die Abhängigkeiten der Module untereinander,
- die Lernziele der Module,
- die Art der Erfolgskontrolle und
- die Bildung der Note eines Moduls.

Es gibt somit die notwendige Orientierung und ist ein hilfreicher Begleiter im Studium.

Das Modulhandbuch ersetzt aber nicht das **Vorlesungsverzeichnis**, das aktuell zu jedem Semester über die variablen Veranstaltungsdaten (z.B. Zeit und Ort der Lehrveranstaltung) informiert.

Beginn und Abschluss eines Moduls

Jedes Modul und jede Prüfung darf nur jeweils einmal gewählt werden. Die Entscheidung über die Zuordnung einer Prüfung zu einem Modul (wenn z.B. eine Prüfung in mehreren Modulen wählbar ist) trifft der Studierende in dem Moment, in dem er sich zur entsprechenden Prüfung anmeldet.

Abgeschlossen bzw. bestanden ist ein Modul dann, wenn die Modulprüfung bestanden wurde (Note min. 4,0). Für Module, bei denen die Modulprüfungen über mehrere Teilprüfungen erfolgt, gilt: Das Modul ist abgeschlossen, wenn alle erforderlichen Modulteilprüfungen bestanden sind. Bei Modulen, die alternative Teilprüfungen zur Auswahl stellen, ist die Modulprüfung mit der Prüfung abgeschlossen, mit der die geforderten Gesamtleistungspunkte erreicht oder überschritten werden. Nur wenn in der Beschreibung zum Modul ausdrücklich darauf verwiesen wird, dass nach Erreichen der LP-Bestehensgrenze für das Modul noch weitere Leistungen für die Modulprüfung absolviert werden dürfen, darf das Soll übererfüllt werden. Die Modulnote geht allerdings mit dem Gewicht der vordefinierten Leistungspunkte in die Gesamtnotenberechnung mit ein (Ausnahme dazu: Mehrleistungen zum Ersatz bestandener Prüfungen.) Nicht bestandene Teilprüfungen müssen wiederholt werden (vgl. auch weiter unten).

Gesamt- oder Teilprüfungen

Modulprüfungen können in einer Gesamtprüfung oder in Teilprüfungen abgelegt werden. Wird die **Modulprüfung als Gesamtprüfung** angeboten, wird der gesamte Umfang der Modulprüfung zu einem Termin geprüft. Ist die **Modulprüfung in Teilprüfungen** gegliedert, kann die Modulprüfung über mehrere Semester hinweg z.B. in Einzelprüfungen zu den dazugehörigen Lehrveranstaltungen abgelegt werden.

Die Anmeldung zu den jeweiligen Prüfungen erfolgt online über das Studierendénportal. Auf <https://studium.kit.edu/meinsemester/Seiten/pruefungsanmeldung.aspx> sind nach der Anmeldung folgende Funktionen möglich:

- Prüfung an-/abmelden
- Prüfungsergebnisse abfragen
- Notenauszüge erstellen

Genauere Informationen zur Selbstbedienungsfunktion finden sich unter http://www.zvw.uni-karlsruhe.de/download/leitfaden_studierende.pdf.

Wiederholung von Prüfungen

Wer eine Prüfung nicht besteht, kann diese grundsätzlich einmal wiederholen. Wenn auch die **Wiederholungsprüfung** (inklusive evtl. vorgesehener mündlicher Nachprüfung) nicht bestanden wird, ist der **Prüfungsanspruch** verloren. Ein möglicher Antrag auf **Zweitwiederholung** ist gleich nach Verlust des Prüfungsanspruches zu stellen. Anträge auf eine Zweitwiederholung einer Prüfung müssen vom Prüfungsausschuss genehmigt werden. Ein Beratungsgespräch ist obligatorisch.

Nähere Informationen dazu finden sich unter <http://www.wiwi.kit.edu/serviceHinweise.php>.

Mehrleistungen zum Ersatz bestandener Prüfungen und Zusatzleistungen

Mehrleistungen können innerhalb von Modulen oder zum Ersatz ganzer Module erbracht werden, wenn Alternativen zur Auswahl stehen, um eine Modulprüfung nachzuweisen. Durch Mehrleistungen kann in einem Fach eine Modulnote verbessert werden, da bei der Notenberechnung unter Beachtung der Modulvorgaben die für den Studierenden bestmögliche Kombination aus allen erbrachten Leistungen herangezogen wird. Bei Anmeldung zur Prüfung im Studienbüro muss die Mehrleistung als solche deklariert werden.

Prüfungen, die als Mehrleistung angemeldet werden, unterliegen den prüfungsrechtlichen Bedingungen. Eine nicht bestandene Prüfung muss wiederholt werden. Das Nichtbestehen der Wiederholungsprüfung hat den Verlust des Prüfungsanspruches zur Folge. Die Möglichkeit, Mehrleistungen nachzuweisen, ist begrenzt auf die Regelprüfungszeit. Die Regelprüfungszeit orientiert sich immer an der Regelstudienzeit eines Studienganges. Gezählt werden alle Fachsemester und alle Urlaubssemester, in denen Leistungspunkte erworben werden könnten.

Eine **Zusatzleistung** ist eine freiwillige, zusätzliche Prüfung, deren Ergebnis nicht für die Gesamtnote berücksichtigt wird. Sie muss bei Anmeldung zur Prüfung im Studienbüro als solche deklariert werden und kann nachträglich nicht als Pflichtleistung verbucht werden. Bis zu zwei Zusatzmodule im Umfang von je 9 LP können in das Zeugnis mit aufgenommen werden. Im Rahmen der Zusatzmodule können alle im Modulhandbuch definierten Module abgelegt werden. Darüber hinaus kann der Prüfungsausschuss auf Antrag auch Module genehmigen, die dort nicht enthalten sind. Auch Prüfungen und Module, die durch Mehrleistung ersetzt wurden, können nachträglich als Zusatzleistung gewertet werden.

Alles ganz genau ...

Alle Informationen rund um die rechtlichen und amtlichen Rahmenbedingungen des Studiums finden sich in der Studien- und Prüfungsordnung des Studienganges (auch im Anhang des Modulhandbuchs).

Verwendete Abkürzungen

LP	Leistungspunkte/ECTS
LV	Lehrveranstaltung
RÜ	Rechnerübung
S	Sommersemester
Sem.	Semester
SPO	Studien- und Prüfungsordnung
SQ	Schlüsselqualifikationen
SWS	Semesterwochenstunde
Ü	Übung
V	Vorlesung
W	Wintersemester

3 Aktuelle Änderungen

An dieser Stelle sind hervorgehobene Änderungen zur besseren Orientierung zusammengetragen. Es besteht jedoch kein Anspruch auf Vollständigkeit.

IW2INF2 - Algorithmen I (S. 16)

Anmerkungen

Für Studierende, die das Modul im SS 09 begonnen haben und die Mittsemesterklausur nicht mitgeschrieben haben, besteht im SS 10 letztmalig die Möglichkeit, diese Erfolgskontrolle abzulegen. Studierende, die das Modul im SS 10 beginnen, legen die Mittsemesterklausur nur noch im Rahmen des Übungsscheines unbenotet ab.

IW3BWLFBV3 - Risk and Insurance Management (S. 51)

Anmerkungen

Die Veranstaltung *Enterprise Risk Management* [26326] wird im Wintersemester 2010/11 ausnahmsweise von Dr. Edmund Schwake gehalten.

IW3BWLFBV4 - Insurance Markets and Management (S. 52)

Anmerkungen

Die Veranstaltung *Insurance Marketing* [26323] findet im Wintersemester 2010/11 statt und wird ausnahmsweise angeboten von Dr. Edmund Schwake. Weiterhin wird die Veranstaltung unregelmäßig angeboten. Weitere Details finden Sie auf der Webseite des Instituts: <http://insurance.fbv.uni-karlsruhe.de>

Das Modul wurde vormals unter dem Namen *Insurance Management* geführt.

IW3BWLIAP1 - Personalmanagement (S. 56)

Anmerkungen

Das Modul wurde zum WS 2010/11 neu aufgenommen.

Für die Erlangung des REFA-Grundscheins ist die erfolgreiche Teilnahme an den Veranstaltungen *Ausgewählte Themen der Arbeitswissenschaft* [25934] und *Industrielle Arbeitswirtschaft* [25967] erforderlich.

IW3VWL1 - Spieltheoretische Anwendungen (S. 57)

Anmerkungen

Die Veranstaltung *Wettbewerb in Netzen* [26240] wurde zum WS 2010/11 in dieses Modul neu aufgenommen.

IW3VWL6 - Mikroökonomische Theorie (S. 59)

Anmerkungen

Die Veranstaltung *Wettbewerb in Netzen* [26240] wurde in dieses Modul aufgenommen.

IW3OR6 - Methodische Grundlagen des OR (S. 64)

Anmerkungen

Das für drei Studienjahre im voraus geplante Lehrangebot kann im Internet unter <http://www.ior.kit.edu> nachgelesen werden. Bei den Vorlesungen von Professor Stein ist jeweils eine Prüfungsvorleistung (30% der Übungspunkte) zu erbringen. Die jeweiligen Lehrveranstaltungsbeschreibungen enthalten weitere Einzelheiten.

IW3INAIFB2 - Semantisches Wissensmanagement (S. 67)

Anmerkungen

Die *Spezialvorlesung Wissensmanagement* wurde neu in das Modul aufgenommen.

IW3INAIFB4 - Internetanwendungen (S. 69)

Anmerkungen

Die Veranstaltung *Telematik für Informationswirte* [24074] wurde umbenannt in *Vernetzte IT-Infrastrukturen* [24074].

IW3INAIFB8 - Geschäftsprozesse und Informationssysteme (S. 71)

Anmerkungen

Das Modul wird in dieser Form im WS 2010/11 erstmalig angeboten und ersetzt die Module "Business Process Engineering" und "Geschäftsprozesse und Informationssysteme" in der alten Form. Studierende, die noch die alten Module belegt haben, können diese noch in der ursprünglichen Form abschließen oder auf Antrag beim Prüfungsausschuss auf das neue Modul umgebucht werden.

IW3INGIS - Grundlagen von Informationssystemen (S. 72)

Anmerkungen

Die Lehrveranstaltungen in diesem Modul werden unregelmäßig angeboten, die Prüfbarkeit ist aber immer gewährleistet.
*Die Vorlesung *Die digitale Bibliothek* wird nicht mehr angeboten. Eine Prüfung ist im SS 2010 noch möglich.*

IW3INPKK - Public Key Kryptographie (S. 80)

Anmerkungen

Das Modul wurde letztmalig im WS 2009/10 angeboten und wird durch das Modul Sicherheit [IW3INSICH] ersetzt.
Prüfungen zur Lehrveranstaltung *Public Key Kryptographie* sind im SS 2010 nur noch für Wiederholer möglich.

IW3INSWT2 - Softwaretechnik II (S. 82)

Anmerkungen

Studiengänge Informatik: Das Modul *Softwaretechnik II* ist ein Stammmodul.
Dieses Modul wird ab dem WS 2010/11 angeboten.

IW3INFOO - Fortgeschrittene Objektorientierung (S. 84)

Anmerkungen

Das Modul wird im SS 2010 nicht angeboten.

wms - Workflow Management-Systeme (S. 283)

Anmerkungen

Diese Lehrveranstaltung wurde letztmalig im WS 2009/10 angeboten, Prüfungen werden noch bis SS 2011 angeboten.
Ab dem Wintersemester 2010/11 wird die Lehrveranstaltung unter dem Titel *Konzepte und Anwendungen von Workflowsystemen* [24111] mit 5 LP weitergeführt.

26326 - Enterprise Risk Management (S. 135)

Anmerkungen

Zur Teilnahme an der Veranstaltung ist eine Anmeldung erforderlich im Sekretariat des Lehrstuhls.
Im Wintersemester 2010/11 wird die Veranstaltung ausnahmsweise von Dr. Edmund Schwake gehalten.

AlgoMO - Algorithmische Methoden für schwere Optimierungsprobleme (S. 94)

Anmerkungen

Diese Lehrveranstaltung wird z.Zt. nicht angeboten.

FOO - Fortgeschrittene Objektorientierung (S. 141)

Anmerkungen

Die Lehrveranstaltung wird im SS 2010 nicht angeboten.

26323 - Insurance Marketing (S. 153)

Anmerkungen

Dieser Kurs findet im Wintersemester 2010/11 statt und wird ausnahmsweise von Dr. Edmund Schwake gehalten.
Diese Veranstaltung wird nach Bedarf angeboten. Weitere Details finden Sie auf der Webseite des Instituts:
<http://insurance.fbv.uni-karlsruhe.de>
Zur Teilnahme an der Veranstaltung ist eine Anmeldung erforderlich im Sekretariat des Lehrstuhls.

24357 - Seminar: Software-Patente (S. 242)

Anmerkungen

Die Vorbesprechung findet am Mittwoch, 20.10.2010, 13:00-14:00 im SR 348, Geb. 50.34 statt.

24079 - Algorithmen II (S. 92)

Anmerkungen

Diese Lehrveranstaltung ersetzt die ausgelaufene Lehrveranstaltung *Algorithmentechnik*.

25969 - Vergütung und Motivation (S. 272)

Anmerkungen

Die LP wurden von 3 auf 4,5 erhöht.

4 Module des 1.-4. Semesters

4.1 Informatik

Modul: Grundlagen der Informatik [IW1INF1]

Koordination: Tanja Schultz
Studiengang: Informationswirtschaft (B.Sc.)
Fach: Informatik

ECTS-Punkte 10	Zyklus Jedes 2. Semester, Wintersemester	Dauer 1
--------------------------	--	-------------------

Lehrveranstaltungen im Modul

Nr.	Lehrveranstaltung	SWS V/Ü/T	Sem.	LP	Lehrveranstaltungs- verantwortliche
24001	Grundbegriffe der Informatik (S. 146)	2/1/2	W	5	T. Schultz
24004	Programmieren (S. 205)	2/0/2	W	5	A. Pretschner

Erfolgskontrolle

Die Erfolgskontrolle des Moduls setzt sich zusammen aus:

1. Erfolgreicher Abschluss der Lehrveranstaltung *Grundbegriffe der Informatik* [24001]
2. Erfolgreicher Abschluss der Lehrveranstaltung *Programmieren* [24004].

Die Erfolgskontrolle wird bei jeder Lehrveranstaltung dieses Moduls beschrieben. Die Gesamtnote des Moduls wird aus den mit Leistungspunkten gewichteten Teilnoten der einzelnen Lehrveranstaltungen gebildet.

Achtung: Dieses Modul ist Bestandteil der Orientierungsprüfung nach §8 (1) SPO 2009. Deshalb muss die Modulprüfung bis zum Ende des Prüfungszeitraums des zweiten Fachsemesters, einschließlich etwaiger Wiederholungen bis zum Ende des Prüfungszeitraums des dritten Fachsemesters abgelegt werden, um den Prüfungsanspruch im Studiengang nicht zu verlieren.

Bedingungen

Keine.

Lernziele

Der/die Studierende

- kennt die grundlegenden Definitionsmethoden der Informatik und ist in der Lage, entsprechende Definitionen zu lesen und zu verstehen,
- unterscheidet zwischen Syntax und Semantik,
- kennt die grundlegenden Begriffe aus der diskreter Mathematik und der Informatik und setzt sie sowohl bei der Beschreibung von Problemen als auch bei Beweisen richtig ein,
- kennt die grundlegenden Strukturen der Programmiersprache Java (insbesondere Kontrollstrukturen, einfache Datenstrukturen, Umgang mit Objekten, und Implementierung elementarer Algorithmen) und die grundlegende Programmiermethodik,
- wendet diese Kenntnisse in der autonomen Erstellung kleiner bis mittlerer, lauffähiger Java-Programme praktisch an.

Inhalt

Im Rahmen des Moduls und der dazu gehörigen Lehrveranstaltungen werden zum einen die Grundlagen der Informatik einführend betrachtet als auch die wesentlichen Grundlagen im Programmieren mit Java erarbeitet. In beiden Veranstaltungen werden die vermittelten theoretischen Kenntnisse in den begleitenden Übungen zur Anwendung gebracht und so verfestigt.

Modul: Algorithmen I [IW2INF2]

Koordination: Peter Sanders, Dorothea Wagner
Studiengang: Informationswirtschaft (B.Sc.)
Fach: Informatik

ECTS-Punkte	Zyklus	Dauer
6	Jedes 2. Semester, Sommersemester	1

Lehrveranstaltungen im Modul

Nr.	Lehrveranstaltung	SWS V/Ü/T	Sem.	LP	Lehrveranstaltungs- verantwortliche
24500	Algorithmen I (S. 90)	3/1/2	S	6	P. Sanders

Erfolgskontrolle

Die Erfolgskontrolle besteht aus

1. einer schriftlichen Abschlussprüfung nach § 4 Abs. 2 Nr. 1 SPO im Umfang von 120 Minuten.
2. einem bestanden unbenoteten Übungsschein als Erfolgskontrolle anderer Art nach § 4 Abs. 2 Nr. 3 SPO.

Die Modulnote ist die Note der Abschlussprüfung.

Bedingungen

Keine.

Lernziele

Der/die Studierende

- kennt und versteht grundlegende, häufig benötigte Algorithmen, ihren Entwurf, Korrektheits- und Effizienzanalyse, Implementierung, Dokumentierung und Anwendung,
- kann mit diesem Verständnis auch neue algorithmische Fragestellungen bearbeiten,
- wendet die im Modul *Grundlagen der Informatik* (Bachelor Informationswirtschaft) erworbenen Programmierkenntnisse auf nichttriviale Algorithmen an,
- wendet die in *Grundbegriffe der Informatik* (Bachelor Informatik) bzw. *Grundlagen der Informatik* (Bachelor Informationswirtschaft) und den Mathematikvorlesungen erworbenen mathematischen Herangehensweise an die Lösung von Problemen an. Schwerpunkte sind hier formale Korrektheitsargumente und eine mathematische Effizienzanalyse.

Inhalt

Das Modul beinhaltet die "Basic Toolbox der Algorithmik". Im Einzelnen werden folgende Themen bearbeitet:

- Ergebnisüberprüfung (Checkers) und Zertifizierung
- Asymptotische Algorithmenanalyse: worst case, average case, probabilistisch, amortisiert
- Grundbegriffe des Algorithm Engineering
- Effektive Umsetzung verketteter Listen
- Unbeschränkte Arrays, Stapel und Warteschlangen
- Hashtabellen: mit Verkettung, linear probing, universelles Hashing
- Sortieren: effiziente Algorithmen (mergesort, quicksort), untere Schranken, radix sort
- Selektion: quickselect
- Prioritätslisten: binäre Heaps, addressierbare Prioritätslisten
- Sortierte Folgen / Suchbäume: Wie unterstützt man alle wichtigen Operationen in logarithmischer Zeit?
- Graphen (Repräsentation, Traversierung: Breitensuche, Tiefensuche, Anwendungen (topologisches Sortieren,...), Kürzeste Wege: Dijkstra's Algorithmus, Bellman-Ford Algorithmus, Minimale Spannbäume: Kruskals Algorithmus, Jarnik-Prim Algorithmus)
- Generische Optimierungsalgorithmen (Greedy, Dynamische Programmierung, systematische Suche, Lokale Suche)

(Die obige Liste wird von verschiedenen Dozenten leicht variiert, z.B. können unterschiedliche Algorithmen für Sortieren, kürzeste Wege oder minimale Spannbäume besprochen werden)

Anmerkungen

Für Studierende, die das Modul im SS 09 begonnen haben und die Mittsemesterklausur nicht mitgeschrieben haben, besteht im SS 10 letztmalig die Möglichkeit, diese Erfolgskontrolle abzulegen. Studierende, die das Modul im SS 10 beginnen, legen die Mittsemesterklausur nur noch im Rahmen des Übungsscheines unbenotet ab.

Modul: Theoretische Informatik [IW2INF3]

Koordination: Dorothea Wagner
Studiengang: Informationswirtschaft (B.Sc.)
Fach: Informatik

ECTS-Punkte	Zyklus	Dauer
7	Jedes 2. Semester, Wintersemester	1

Lehrveranstaltungen im Modul

Nr.	Lehrveranstaltung	SWS V/Ü/T	Sem.	LP	Lehrveranstaltungs- verantwortliche
24005	Theoretische Grundlagen der Informatik (S. 269)	3/1	W	7	D. Wagner

Erfolgskontrolle

Die Erfolgskontrolle erfolgt in Form einer schriftlichen Prüfung nach § 4 Abs. 2 Nr. 1 SPO. Es besteht die Möglichkeit einen Übungsschein (Erfolgskontrolle anderer Art nach §4 Abs. 2 Nr. 3 SPO) zu erwerben. Für diesen werden Bonuspunkte vergeben, die auf eine bestandene Klausur angerechnet werden.

Die Modulnote ist die Note der Klausur.

Bedingungen

Keine.

Lernziele

Der/die Studierende

- besitzt einen vertieften Einblick in die Grundlagen der Theoretischen Informatik und beherrscht deren Berechnungsmodelle und Beweistechniken,
- versteht die Grenzen und Möglichkeiten der Informatik in Bezug auf die Lösung von definierbaren aber nur bedingt berechenbaren Problemen,
- abstrahiert grundlegende Aspekte der Informatik von konkreten Gegebenheiten wie konkreten Rechnern oder Programmiersprachen und formuliert darüber allgemeingültige Aussagen über die Lösbarkeit von Problemen,
- ist in der Lage, die erlernten Beweistechniken bei der Spezifikation von Systemen der Informatik und für den systematischen Entwurf von Programmen und Algorithmen anzuwenden.

Inhalt

Es gibt wichtige Probleme, deren Lösung sich zwar klar definieren läßt aber die man niemals wird systematisch berechnen können. Andere Probleme lassen sich "vermutlich" nur durch systematisches Ausprobieren lösen. Weitere Themen des Moduls legen die Grundlagen für Schaltkreisentwurf, Compilerbau, uvam. Die meisten Ergebnisse werden rigoros bewiesen. Die dabei erlernten Beweistechniken sind wichtig für die Spezifikation von Systemen der Informatik und für den systematischen Entwurf von Programmen und Algorithmen.

Das Modul gibt einen vertieften Einblick in die Grundlagen und Methoden der Theoretischen Informatik. Insbesondere wird dabei eingegangen auf grundlegende Eigenschaften Formaler Sprachen als Grundlagen von Programmiersprachen und Kommunikationsprotokollen (regulär, kontextfrei, Chomsky-Hierarchie), Maschinenmodelle (endliche Automaten, Kellerautomaten, Turingmaschinen, Nichtdeterminismus, Bezug zu Familien formaler Sprachen), Äquivalenz aller hinreichend mächtigen Berechnungsmodelle (Churchsche These), Nichtberechenbarkeit wichtiger Funktionen (Halteproblem,...), Gödels Unvollständigkeitssatz und Einführung in die Komplexitätstheorie (NP-vollständige Probleme und polynomielle Reduktionen).

Modul: Technische Informatik [IW2INF4]

Koordination: Wolfgang Karl
Studiengang: Informationswirtschaft (B.Sc.)
Fach: Informatik

ECTS-Punkte	Zyklus	Dauer
6	Jedes 2. Semester, Sommersemester	1

Lehrveranstaltungen im Modul

Nr.	Lehrveranstaltung	SWS V/Ü/T	Sem.	LP	Lehrveranstaltungs- verantwortliche
24502	Rechnerorganisation (S. 213)	3/1/2	S	6	T. Asfour, R. Dillmann, J. Henkel, W. Karl

Erfolgskontrolle

Die Erfolgskontrolle dieses Moduls erfolgt in Form einer schriftlichen Prüfung im Umfang von 60 Minuten nach § 4 Abs. 2 Nr. 1 SPO. Die Modulnote ist die Klausurnote.

Bedingungen

Keine.

Lernziele

Der/die Studierenden

- besitzt ein grundlegendes Verständnis über den Aufbau, die Organisation und das Operationsprinzip von Rechnersystemen,
- versteht den Zusammenhang zwischen Hardware-Konzepten und den Auswirkungen auf die Software, um so effiziente Programme erstellen zu können,
- vollzieht aus dem Verständnis über die Wechselwirkungen von Technologie, Rechnerkonzepten und Anwendungen die grundlegenden Prinzipien des Entwurfs nach und wendet diese an,
- kann einen Rechner aus Grundkomponenten aufbauen.

Inhalt

Das Modul umfasst die Grundlagen des Aufbaus und der Organisation von Rechnern; die Befehlssatzarchitektur verbunden mit der Diskussion RISC – CISC; Pipelining des Maschinenbefehlszyklus, Pipeline-Hemmnisse und Methoden zur Auflösung von Pipeline-Konflikten; Speicherkomponenten, Speicherorganisation, Cache-Speicher; Ein-/Ausgabe-System und Schnittstellenbausteine; Interrupt-Verarbeitung; Bus-Systeme; Unterstützung von Betriebssystemfunktionen: virtuelle Speicherverwaltung, Schutzfunktionen.

Modul: Angewandte Informatik [IW1INF5]

Koordination: Andreas Oberweis, Stefan Tai
Studiengang: Informationswirtschaft (B.Sc.)
Fach: Informatik

ECTS-Punkte	Zyklus	Dauer
8	Jedes Semester	2

Lehrveranstaltungen im Modul

Nr.	Lehrveranstaltung	SWS V/Ü/T	Sem.	LP	Lehrveranstaltungs- verantwortliche
25070	Angewandte Informatik I - Modellierung (S. 102)	2/1	W	4	A. Oberweis, R. Studer, S. Agarwal
25033	Angewandte Informatik II - Informatiksysteme für eCommerce (S. 103)	2/1	S	4	S. Tai

Erfolgskontrolle

Die Erfolgskontrollen für *Angewandte Informatik I* [25070] und *II* [25033] erfolgen jeweils in Form einer schriftlichen Prüfung nach § 4(2), 1 SPO. Die Prüfung umfasst jeweils 60 Minuten.

Die Modulnote besteht aus dem mit Leistungspunkten gewichteten Durchschnitt der Note der Erfolgskontrolle für *Angewandte Informatik I* [25070] und der Note für *Angewandte Informatik II* [25033].

Bedingungen

Keine.

Empfehlungen

Vorkenntnisse aus dem Modul *Grundlagen der Informatik* [IW1INF1] und *Algorithmen I* [IW2INF2] werden erwartet.

Lernziele

Der/die Studierende

- kennt die gängigen Modellierungssprachen zur Beschreibung von Anwendungsdomänen und frühen Softwaresystementwurfsaspekten,
- besitzt grundlegende Kenntnisse in den Methoden und Systemen der Informatik für Entwurf und Implementierung verteilter Informationssysteme (und somit zur Unterstützung des Electronic Business),
- wählt diese Methoden und Systeme situationsangemessen aus, gestaltet sie und setzt sie ein.

Inhalt

Die Lehrveranstaltung *Angewandte Informatik I* [25070] konzentriert sich auf die frühen Entwurfs- und Konzeptionsphasen für datenbankgestützte Informationssysteme, vernetzte Systeme für Informationsdienste, intelligente Systeme und allgemeine Softwaresysteme. Ihr Schwerpunkt liegt auf Modellierungskonzepten und -sprachen zur Beschreibung von Anwendungsdomänen sowie statischer und dynamischer Aspekte des frühen Systementwurfs. Im Detail werden betrachtet: Entity-Relationship Modell, fortgeschrittene Aspekte von UML, Beschreibungslogik, relationales Modell, Petri-Netze und ereignisgesteuerte Prozessketten. Im Anschluss daran gibt die Vorlesung *Angewandte Informatik II* [25033] einen Einblick in Methoden und Systemen der Informatik für den Entwurf und die Entwicklung verteilter Informationssysteme zur Unterstützung des Electronic Business. Nach einer kurzen Einführung in den e-Commerce werden u.a. folgende Themen behandelt: Anwendungsarchitekturen (inkl. Client-Server Architekturen), Beschreibung und elektronischer Austausch von Dokumenten (inkl. XML), Enterprise Middleware (inkl. CORBA, Java EE), Enterprise SOA (inkl. Web Services).

4.2 Betriebswirtschaftslehre

Modul: Grundlagen der Betriebswirtschaftslehre [IW1BWL1]

Koordination: Christof Weinhardt, Marliese Uhrig-Homburg
Studiengang: Informationswirtschaft (B.Sc.)
Fach: Betriebswirtschaftslehre

ECTS-Punkte	Zyklus	Dauer
8	Jedes Semester	2

Lehrveranstaltungen im Modul

Nr.	Lehrveranstaltung	SWS V/Ü/T	Sem.	LP	Lehrveranstaltungs- verantwortliche
25002/25003	Rechnungswesen (S. 215)	2/2	W	4	T. Burdelski
26490	Einführung in die Informationswirtschaft (S. 130)	2/2	S	4	C. Weinhardt, A. Geyer-Schulz

Erfolgskontrolle

Die Modulprüfung erfolgt in Form von schriftlichen Teilprüfungen (nach §4(2), 1 SPO) über die einzelnen Lehrveranstaltungen des Moduls. Die Prüfungen werden jeweils zu Beginn der vorlesungsfreien Zeit angeboten. Wiederholungsprüfungen sind zu jedem ordentlichen Prüfungstermin möglich. Die Erfolgskontrolle wird bei jeder Lehrveranstaltung dieses Moduls beschrieben. Die Gesamtnote des Moduls wird aus den mit LP gewichteten Noten der Teilprüfungen gebildet und nach der ersten Nachkomastelle abgeschnitten.

Bedingungen

Keine.

Lernziele

Der/die Studierende

- beherrscht die Grundlagen, Instrumente und Methoden des betrieblichen Rechnungswesens insbesondere in Bezug auf den Jahresabschluss sowie das Instrument der Kostenrechnung,
- ist in der Lage, interdisziplinäre Fallstudien der Informationswirtschaft zu bearbeiten und dabei den Einfluss rechtlicher Rahmenbedingungen und von Informationstechnologien auf die Gestaltung betrieblicher Prozesse zu berücksichtigen,
- kennt die Grundlagen der Unternehmensgründung, der Investitionsrechnung und des Outsourcing,
- gestaltet und entwickelt Geschäftspläne für Unternehmensgründungen,
- kennt die Grundlagen des strategischen und operativen Marketings und von logistischen Systemen,
- kennt die Grundlagen der Modellierung und Analyse dynamischer Systeme,
- wendet mit externer Anleitung kausale Schleifen-Diagramme und Methoden aus dem Gebiet System Dynamics auf ein wohldefiniertes betriebswirtschaftliches Problem an, beschreibt das Systemverhalten und reflektiert kritisch die Auswirkungen von Entscheidungen auf das Systemverhalten,
- arbeitet im Rahmen von Kleingruppenaufgaben teamorientiert sowie selbstständig und kann einschlägige Fachinformationen v.a. in der Wissenschaftssprache Englisch sammeln, lesen, und auf die Problemstellung anwenden.

Inhalt

In den beiden Veranstaltungen *Rechnungswesen* und *Einführung in die Informationswirtschaft* werden die betriebswirtschaftlichen Grundlagen gelegt.

Die Vorlesung *Rechnungswesen* stellt nach einer Einführung in die Aufgaben und Grundbegriffe das System der Doppik vor. Typische Buchungsfälle in Handels- und Industrieunternehmen werden abgerundet durch spezielle Probleme der Finanzbuchhaltung. Der Jahresabschluss nach HGB mit Bilanz, Gewinn- und Verlustrechnung sowie Anhang und Lagebericht steht im Zentrum des ersten Teils der Vorlesung. Grundsätze ordnungsmäßiger Bilanzierung in Verbindung mit Bewertungsproblemen schliessen sich an. Der zweite Teil der Vorlesung umfaßt die Kosten- und Leistungsrechnung (KLR). Das Instrumentarium der Kostenrechnung in Form von Kostenarten, -stellen und -trägerrechnung wird systematisch dargestellt. Den Abschluss stellen Aspekte moderner entscheidungsorientierter Verfahren und Systeme der KLR dar.

Die Vorlesung *Einführung in die Informationswirtschaft* wendet sich Unternehmen zu, die sich mit der Generierung und Distribution von Informationen befassen. In diesen, wie in Unternehmen der Old Economy, spielen Informationen und Kommunikation, sowie die damit verbundenen Kosten eine zunehmend bedeutende Rolle. Einige dieser Problemstellungen werden in der Vorlesung aufgegriffen und vertieft.

Das Ziel der Vorlesung besteht darin, die Grundlagen der Informationswirtschaft zu erörtern und die notwendige Verzahnung der verschiedenen wissenschaftlichen Disziplinen in der heutigen Informationsgesellschaft darzustellen. Die gesamte Vorlesung wird durch authentische Beispiele aus der Praxis motiviert. Anhand dieser Beispiele werden Themenbereiche wie

- Unternehmensgründung: Rechtsformwahl und Finanzierung
- Finanzplanung und Investitionsrechnung
- Information und Informationstechnologie
- Outsourcing und horizontale Unternehmensintegration
- Service Engineering
- Elektronische Märkte
- Logistik/ SCM
- Web/Internet-Marketing
- Produktion und Beschaffung

aufgegriffen und das notwendige Zusammenspiel von Wirtschaftswissenschaften, Informationstechnologie, und Rechtswissenschaften behandelt.

Modul: Betriebswirtschaftslehre [IW1BWL2]

Koordination: Christof Weinhardt, Marliese Uhrig-Homburg
Studiengang: Informationswirtschaft (B.Sc.)
Fach: Betriebswirtschaftslehre

ECTS-Punkte	Zyklus	Dauer
8	Jedes Semester	2

Lehrveranstaltungen im Modul

Nr.	Lehrveranstaltung	SWS V/Ü/T	Sem.	LP	Lehrveranstaltungs- verantwortliche
25026/25027	Allgemeine Betriebswirtschaftslehre C (S. 98)	2/0/2	W	4	H. Lindstädt, M. Ruckes, M. Uhrig-Homburg, T. Burdelski
25024/25025	Allgemeine Betriebswirtschaftslehre B (S. 96)	2/0/2	S	4	W. Gaul, T. Lützkendorf, A. Geyer-Schulz, C. Weinhardt, T. Burdelski

Erfolgskontrolle

Die Modulprüfung erfolgt in Form von Teilprüfungen (nach §4(2), 1 SPO) über die Lehrveranstaltungen des Moduls im Umfang von je 90 Minuten nach §4(2), 1 SPO.

Die Gesamtnote des Moduls wird aus den mit LP gewichteten Noten der Teilprüfungen gebildet und nach der ersten Nachkomastelle abgeschnitten.

Bedingungen

Keine.

Empfehlungen

Es wird dringend empfohlen, dieses Modul nach dem Besuch des Moduls *Grundlagen der Betriebswirtschaftslehre [IW1BWL1]* zu besuchen.

Lernziele

Der/die Studierende

- formuliert, bewertet und wählt Strategien aus und beherrscht die Terminologie, Ziele und Bedingungen des Organisationsmanagement,
- kennt drei Arten von Informationsasymmetrien in Organisationen und deren Auswirkung auf die Vertragsgestaltung,
- kennt die Grundlagen der Kapitalmarkttheorie und Methoden der Unternehmensfinanzierung,
- kennt Begriffe, Funktionen, Bereiche und Instrumente des Controllings,
- beschreibt die Eigenschaften und Auswirkung marketingpolitischer Instrumente,
- kennt die Aufgaben, Theorien und löst Problemstellung der Produktionswirtschaft, inklusive der Bereiche Energie-, Bau- und Immobilienwirtschaft sowie der Arbeitswissenschaften.
- wertet Information als Wettbewerbsfaktor und beherrscht Terminologie sowie Methoden zur Bewertung von Information.

Inhalt

Neben institutionellen Rahmenbedingungen spielt die modellhafte und formale Beschreibung zentraler Entscheidungen im Unternehmen eine wesentliche Rolle. In diesem Modul werden Fragestellungen der Beschaffung und Materialwirtschaft, sowie das Spektrum betrieblicher Logistik behandelt. Die betriebliche Leistungserstellung zielt auf die systematische Darstellung einer modernen Produktionswirtschaft. Fundamental für marktgerechte Entscheidungen sind Methoden der Marktforschung und die Palette marketingpolitischer Instrumente. Grundlagen der Unternehmensfinanzierung werden behandelt mit starkem Bezug zum Kapitalmarkt. In Verbindung mit der Investitionsrechnung bildet die Finanzwirtschaft somit die Grundlage zur gezielten Behandlung der Fragestellungen Mittelherkunft und Mittelverwendung, quasi Aktivgeschäft und Passivgeschäft. Die wichtigsten Aussagen zur Organisation einer Unternehmung und die Probleme des Management und Controlling sind ein weiterer Aspekt der allgemeinen Betriebswirtschaftslehre. Den Abschluß bilden Wertschöpfung und ihre Verteilung sowie Grundzüge der Unternehmensbesteuerung, die unter dem Gesichtspunkt der Analyse der Gewinn- und Verlustrechnung gezielt behandelt werden.

4.3 Volkswirtschaftslehre

Modul: Volkswirtschaftslehre [IW1VWL]

Koordination: Siegfried Berninghaus, Clemens Puppe
Studiengang: Informationswirtschaft (B.Sc.)
Fach: Volkswirtschaftslehre

ECTS-Punkte	Zyklus	Dauer
5	Jedes 2. Semester, Wintersemester	1

Lehrveranstaltungen im Modul

Nr.	Lehrveranstaltung	SWS V/Ü/T	Sem.	LP	Lehrveranstaltungs- verantwortliche
25012	Volkswirtschaftslehre I: Mikroökonomie (S. 274)	3/0/2	W	5	S. Berninghaus

Erfolgskontrolle

Die Erfolgskontrolle des Moduls erfolgt in Form einer schriftlichen Prüfung nach §4(2), 1 SPO durch eine 2-stündige Klausur. In der Mitte des Semesters **kann** zusätzlich eine Übungsklausur stattfinden, deren Ergebnis zur Verbesserung der Noten in der Hauptklausur eingesetzt werden kann. Die Einzelheiten dazu werden vom jeweiligen Dozenten rechtzeitig mitgeteilt. Achtung: Dieses Modul ist Bestandteil der Orientierungsprüfung nach §10 (1), SPO 2009 bzw. §8 (1) SPO 2005. Deshalb muss die Modulprüfung bis zum Ende des Prüfungszeitraums des zweiten Fachsemesters, einschließlich etwaiger Wiederholungen bis zum Ende des Prüfungszeitraums des dritten Fachsemesters abgelegt werden, um den Prüfungsanspruch im Studiengang nicht zu verlieren.

Bedingungen

Keine.

Lernziele

Hauptziel des Moduls ist die Vermittlung der Grundlagen des Denkens in ökonomischen Modellen. Speziell soll der Studierende in die Lage versetzt werden, Güter-Märkte und die Determinanten von Markt-Ergebnissen zu analysieren. Im Einzelnen sollen die Studierenden lernen,

- einfache mikroökonomische Begriffe anzuwenden,
- die ökonomische Struktur von realen Phänomenen zu erkennen und
- die Wirkungen von wirtschaftspolitischen Massnahmen auf das Verhalten von Marktteilnehmern (in einfachen ökonomischen Entscheidungssituationen) zu beurteilen und
- evtl. Alternativmassnahmen vorzuschlagen,
- als Besucher eines Tutoriums einfache ökonomische Zusammenhänge anhand der Bearbeitung von Übungsaufgaben zu erläutern und durch eigene Diskussionsbeiträge zum Lernerfolg der Tutoriums-Gruppe beizutragen,
- mit der mikroökonomischen Basisliteratur umzugehen.

Damit erwirbt der Studierende das notwendige Grundlagenwissen, um in der Praxis

- die Struktur ökonomischer Probleme auf mikroökonomischer Ebene zu erkennen und Lösungsvorschläge dafür zu präsentieren,
- aktive Entscheidungsunterstützung für einfache ökonomische Entscheidungsprobleme zu leisten.

Inhalt

In den beiden Hauptteilen der Vorlesung werden Fragen der mikroökonomischen Entscheidungstheorie (Haushalts- und Firmenentscheidungen) sowie Fragen der Markttheorie (Gleichgewichte und Effizienz auf Konkurrenz-Märkten) behandelt. Im letzten Teil der Vorlesung werden Probleme des unvollständigen Wettbewerbs (Oligopolmärkte) sowie Grundzüge der Spieltheorie vermittelt.

Anmerkungen

Soweit personelle Ressourcen vorhanden sind, wird den Studenten zusätzlich die Möglichkeit gegeben, den Vorlesungsstoff im Rahmen von Tutorien zu festigen.

4.4 Operations Research

Modul: Einführung in das Operations Research [IW1OR]

Koordination: Stefan Nickel, Oliver Stein, Karl-Heinz Waldmann
Studiengang: Informationswirtschaft (B.Sc.)
Fach: Operations Research

ECTS-Punkte	Zyklus	Dauer
9	Jedes 2. Semester, Sommersemester	2

Lehrveranstaltungen im Modul

Nr.	Lehrveranstaltung	SWS V/Ü/T	Sem.	LP	Lehrveranstaltungs- verantwortliche
25040	Einführung in das Operations Research I (S. 127)	2/2/2	S	4.5	S. Nickel, O. Stein, K. Waldmann
25043	Einführung in das Operations Research II (S. 128)	2/2/2	W	4.5	S. Nickel, O. Stein, K. Waldmann

Erfolgskontrolle

Die Modulprüfung erfolgt in Form einer schriftlichen Gesamtklausur (120 min.) (nach §4(2), 1 SPO).

Die Klausur wird in jedem Semester (in der Regel im März und Juli) angeboten und kann zu jedem ordentlichen Prüfungstermin wiederholt werden.

Die Modulnote entspricht der Note der schriftlichen Prüfung.

Bedingungen

Keine.

Empfehlungen

Es werden die Kenntnisse aus Mathematik I und II, sowie Programmierkenntnisse für die Rechnerübungen vorausgesetzt.

Es wird dringend empfohlen, die Lehrveranstaltung *Einführung in das Operations Research I* [25040] vor der Lehrveranstaltung *Einführung in das Operations Research II* [25043] zu belegen.

Lernziele

Der/die Studierende

- benennt und beschreibt die Grundbegriffe der entscheidenden Teilbereiche im Fach Operations Research (Lineare Optimierung, Graphen und Netzwerke, Ganzzahlige und kombinatorische Optimierung, Nichtlineare Optimierung, Dynamische Optimierung und stochastische Modelle),
- kennt die für eine quantitative Analyse unverzichtbaren Methoden und Modelle,
- modelliert und klassifiziert Optimierungsprobleme und wählt geeignete Lösungsverfahren aus, um einfache Optimierungsprobleme selbstständig zu lösen,
- validiert, illustriert und interpretiert erhaltene Lösungen.

Inhalt

Nach einer einführenden Thematisierung der Grundbegriffe des Operations Research werden insbesondere die lineare Optimierung, die Graphentheorie und Netzplantechnik, die ganzzahlige und kombinatorische Optimierung, die nichtlineare Optimierung, die deterministische und stochastische dynamische Optimierung, die Warteschlangentheorie sowie Heuristiken behandelt. Dieses Modul bildet die Basis einer Reihe weiterführender Veranstaltungen zu theoretischen und praktischen Aspekten des Operations Research.

4.5 Statistik

Modul: Statistik [IW1STAT]

Koordination: Svetlozar Rachev, Markus Höchstötter
Studiengang: Informationswirtschaft (B.Sc.)
Fach: Statistik

ECTS-Punkte	Zyklus	Dauer
10	Jedes Semester	2

Lehrveranstaltungen im Modul

Nr.	Lehrveranstaltung	SWS V/Ü/T	Sem.	LP	Lehrveranstaltungs- verantwortliche
25008/25009	Statistik I (S. 262)	4/0/2	S	5	M. Höchstötter
25020/25021	Statistik II (S. 263)	4/0/2	W	5	M. Höchstötter

Erfolgskontrolle

Die Modulprüfung erfolgt in Form von 120min. schriftlichen Teilprüfungen (nach §4(2), 1 SPO) zu den einzelnen Lehrveranstaltungen des Moduls. Die Prüfungen werden jeweils gegen Ende der entsprechenden Vorlesungszeit oder zu Beginn der vorlesungsfreien Zeit angeboten. Wiederholungsprüfungen werden in den jeweils folgenden Semestern angeboten. Die Erfolgskontrolle wird bei jeder Lehrveranstaltung dieses Moduls beschrieben.

Die Gesamtnote des Moduls wird aus den mit LP gewichteten Noten der Teilprüfungen gebildet und nach der ersten Nachkommastelle abgeschnitten.

Bedingungen

Keine.

Empfehlungen

Zum Teil werden Kenntnisse vorausgesetzt, die innerhalb des Mathematikmoduls vermittelt werden. Das Modul *Statistik* [IW1STAT] sollte daher erst besucht werden, wenn zuvor die LV *Mathematik I für Informationswirtschaft* [01360] besucht wurde. Es wird dringend empfohlen, die Lehrveranstaltung *Statistik I* [25008/25009] vor der Lehrveranstaltung *Statistik II* [25020/25021] zu absolvieren.

Zur Vorlesung wird eine Übung gehalten und ein Tutorium sowie ein Rechnerpraktikum gehalten, deren Besuch empfohlen wird.

Lernziele

Der/die Studierende

- kennt und versteht die grundlegende Konzepte der statistischen Datenauswertung und wendet diese eigenständig auf begrenzte Untersuchungsgegenstände an,
- kennt und versteht die grundlegenden Definitionen und Aussagen der Wahrscheinlichkeitstheorie wendet diese selbstständig an,
- überträgt die theoretischen Grundlagen der statistischen Datenauswertung und der Wahrscheinlichkeitstheorie auf die Fragestellungen der parametrischen Schätz- und Testtheorie.

Inhalt

Das Modul umfasst die wesentlichen, grundlegenden Bereiche und Methoden der Statistik.

A. Deskriptive Statistik: Univariate und Bivariate Analyse

B. Wahrscheinlichkeitstheorie: Wahrscheinlichkeitsraum, bedingte Wahrscheinlichkeiten, Produktwahrscheinlichkeiten, Transformation von Wahrscheinlichkeitsmaßen, Lage- und Formparameter, wichtigste diskrete und kontinuierliche Verteilungen, Kovarianz und Korrelation, Faltung und Grenzwertsätze

C. Elemente der Schätz- und Testtheorie: suffiziente Statistiken, Punktschätzer (Optimalität, ML-Methode), Konfidenzintervalle, Testtheorie (Optimalität, wichtigste Tests)

4.6 Recht

Modul: Einführung in das Privatrecht [IW1JURA1]

Koordination: Thomas Dreier
Studiengang: Informationswirtschaft (B.Sc.)
Fach: Recht

ECTS-Punkte	Zyklus	Dauer
4	Jedes 2. Semester, Wintersemester	1

Lehrveranstaltungen im Modul

Nr.	Lehrveranstaltung	SWS V/Ü/T	Sem.	LP	Lehrveranstaltungs- verantwortliche
24012	BGB für Anfänger (S. 111)	4/0	W	4	T. Dreier, P. Sester

Erfolgskontrolle

Die Erfolgskontrolle des Moduls erfolgt in Form einer schriftlichen Prüfung nach § 4(2), 1 SPO im Umfang von 90 Minuten. Die Modulnote entspricht der Note der schriftlichen Prüfung.

Bedingungen

Keine.

Lernziele

Der/die Studierende

- erkennt rechtliche Problemlagen und Fragestellungen und ist in der Lage, einfach gelagerte rechtlich relevante Sachverhalte auf dem Gebiet des Zivilrechts zu verstehen,
- kennt und versteht die Unterschiede von Privatrecht, öffentlichem Recht und Strafrecht,
- analysiert das Zusammenwirken der Grundbegriffe des Bürgerlichen Rechts und wendet deren Ausformung im deutschen Bürgerlichen Gesetzbuch (BGB) an (Rechtssubjekte, Rechtsobjekte, Willenserklärung, Vertragsschluß, allgemeine Geschäftsbedingungen, Verbraucherschutz, Leistungstörungen usw.),
- entwickelt zivilrechtliche Lösungsmuster in Bezug auf konkrete Streitfälle wie auch in rechtspolitischer Hinsicht
- bewertet rechtlich relevante Sachverhalte zutreffend und kann einfache Fälle eigenständig lösen.

Inhalt

Das Modul gibt eine allgemeine Einführung ins Recht. Was ist Recht, warum gilt Recht und was will Recht im Zusammenspiel mit Sozialverhalten, Technikentwicklung und Markt? Welche Beziehung besteht zwischen Recht und Gerechtigkeit? Ebenfalls einführend wird die Unterscheidung von Privatrecht, öffentlichem Recht und Strafrecht vorgestellt sowie die Grundzüge der gerichtlichen und außergerichtlichen einschließlic der internationalen Rechtsdurchsetzung erläutert. Anschließend werden die Grundbegriffe des Rechts in ihrer konkreten Ausformung im deutschen Bürgerlichen Gesetzbuch (BGB) besprochen. Das betrifft insbesondere Rechtssubjekte, Rechtsobjekte, Willenserklärung, die Einschaltung Dritter (insbes. Stellvertretung), Vertragsschluß (einschließlic Trennungs- und Abstraktionsprinzip), allgemeine Geschäftsbedingungen, Verbraucherschutz, Leistungstörungen. Abschließend erfolgt ein Ausblick auf das Schuld- und das Sachenrecht. Schließlich wird eine Einführung in die Subsumtionstechnik gegeben.

Modul: Wirtschaftsprivatrecht [IW1JURA2]

Koordination: Peter Sester
Studiengang: Informationswirtschaft (B.Sc.)
Fach: Recht

ECTS-Punkte	Zyklus	Dauer
9	Jedes Semester	2

Lehrveranstaltungen im Modul

Nr.	Lehrveranstaltung	SWS V/Ü/T	Sem.	LP	Lehrveranstaltungs- verantwortliche
24504	BGB für Fortgeschrittene (S. 112)	2/0	S	3	T. Dreier, P. Sester
24011	Handels- und Gesellschaftsrecht (S. 148)	2/0	W	3	P. Sester
24506/24017	Privatrechtliche Übung (S. 204)	2/0	W/S	3	P. Sester, T. Dreier

Erfolgskontrolle

Die Erfolgskontrolle des Moduls erfolgt in Form einer schriftlichen Prüfung über die belegten Vorlesungen (Erfolgskontrolle nach § 4(2), 1 SPO).

Die Modulnote entspricht der Note der schriftlichen Prüfung.

Bedingungen

Keine.

Lernziele

Der/die Studierende

- besitzt vertiefte Kenntnisse des allgemeinen und des besonderen Schuldrechts sowie des Sachenrechts,
- ist in der Lage, das Zusammenwirken der gesetzlichen Regelungen im BGB (betreffend die verschiedenen Vertragstypen und die dazugehörigen Haftungsfragen, Leistungsabwicklung, Leistungsstörungen, verschiedene Übereignungsarten sowie die dinglichen Sicherungsrechte) und im Handels- und Gesellschaftsrecht (hier insbesondere betreffend die Besonderheiten der Handelsgeschäfte, die handelsrechtliche Stellvertretung und das Kaufmannsrecht sowie die Organisationsformen, die das deutsche Gesellschaftsrecht für unternehmerische Aktivität zur Verfügung stellt) zu durchschauen,
- erwirbt in der Privatrechtlichen Übung die Fähigkeit, juristische Problemfälle mit juristischen Mitteln methodisch sauber zu lösen.

Inhalt

Im Vordergrund stehen besondere Vertragsarten sowie komplexere gesellschaftsrechtliche Konstruktionen.

Modul: Verfassungs- und Verwaltungsrecht [IW1JURA3]

Koordination: Indra Spiecker genannt Döhmann
Studiengang: Informationswirtschaft (B.Sc.)
Fach: Recht

ECTS-Punkte 6	Zyklus Jedes 2. Semester, Wintersemester	Dauer 2
-------------------------	--	-------------------

Lehrveranstaltungen im Modul

Nr.	Lehrveranstaltung	SWS V/Ü/T	Sem.	LP	Lehrveranstaltungs- verantwortliche
24016	Öffentliches Recht I - Grundlagen (S. 183)	2/0	W	3	I. Spiecker genannt Döhmann
24520	Öffentliches Recht II - Öffentliches Wirtschaftsrecht (S. 184)	2/0	S	3	I. Spiecker genannt Döhmann

Erfolgskontrolle

Die Erfolgskontrolle des Moduls erfolgt in Form einer schriftlichen Prüfung nach § 4(2), 1 SPO im Umfang von 120 Minuten zu *Öffentliches Recht I* und *II*.

Die Modulnote entspricht der Note dieser Prüfung.

Bedingungen

Die Lehrveranstaltung *Öffentliches Recht I* [24016] muss vor der Lehrveranstaltung *Öffentliches Recht II* [24520] besucht werden.

Lernziele

Der/die Studierende

- ordnet Probleme im öffentlichen Recht ein und löst einfache Fälle mit Bezug zum öffentlichen Recht,
- bearbeitet einen aktuellen Fall aufbautechnisch,
- zieht Vergleiche zwischen verschiedenen Rechtsproblemen im Öffentlichen Recht,
- kennt die methodischen Grundlagen des Öffentlichen Rechts,
- kennt den Unterschied zwischen Privatrecht und dem öffentlichem Recht,
- kennt die Rechtsschutzmöglichkeiten mit Blick auf das behördliche Handeln,
- kann mit verfassungsrechtlichen und spezialgesetzlichen Rechtsnormen umgehen.

Inhalt

Das Modul umfasst die Kernaspekte des Verfassungsrechts (Staatsorganisationsrecht und Grundrechte), des Verwaltungsrechts und des öffentlichen Wirtschaftsrechts. Die Vorlesungen vermitteln die Grundlagen des öffentlichen Rechts. Die Studierenden sollen die staatsorganisationsrechtlichen Grundlagen, die Grundrechte, die das staatliche Handeln und das gesamte Rechtssystem steuern, sowie die Handlungsmöglichkeiten und -formen (insb. Gesetz, Verwaltungsakt, Öff.-rechtl. Vertrag) der öffentlichen Hand kennen lernen. Besonderer Wert wird dabei auf eine systematische Erarbeitung des Stoffs sowie eine Vernetzung der einzelnen Aspekte zu einem systemstringenten Ganzen gelegt. Studenten sollen daher auch methodisch sicher das öffentliche Recht bearbeiten lernen. Daher steht neben der Vermittlung materiell-rechtlicher Inhalte (wie z.B. Inhalte von Staatsprinzipien wie Demokratie- und Rechtsstaatsprinzip, Schutzgehalt der einzelnen Grundrechte, Bedingungen der Rechtmäßigkeit von Verwaltungsakten) immer wieder auch die Einübung von Aufbau, Auslegung, und allgemeiner Herangehensweise an Fälle im Öffentlichen Recht.

4.7 Mathematik

Modul: Mathematik I [IW1MATH1]

Koordination: Christian Wieners
Studiengang: Informationswirtschaft (B.Sc.)
Fach: Mathematik

ECTS-Punkte	Zyklus	Dauer
8	Jedes 2. Semester, Wintersemester	1

Lehrveranstaltungen im Modul

Nr.	Lehrveranstaltung	SWS V/Ü/T	Sem.	LP	Lehrveranstaltungs- verantwortliche
01360	Mathematik I für Informationswirtschaft (S. 172)	4/2/2	W	8	A. Rieder, C. Wieners, N. Neuss

Erfolgskontrolle

Die Erfolgskontrolle in diesem Modul umfasst

1. einen benoteten Leistungsnachweis (nach §4(2), 3 SPO) aus der Übung zu Mathematik I, für welchen 1 LP angerechnet wird, und
2. eine schriftliche Prüfung im Umfang von 60 min über die Vorlesungen Mathematik I (nach §4(2), 1 SPO), für welche 7 LP angerechnet werden.

Die Modulnote setzt sich zu 80% aus der schriftlichen Prüfung und zu 20% aus dem Leistungsnachweis zusammen.

Bedingungen

Keine.

Lernziele

Mathematische Modelle sind ein wichtiger Bestandteil von Informatik und Wirtschaftswissenschaften. Daher sollen in den Modulen Mathematik 1+2 die Grundlagen der Mathematik erarbeitet werden. Das Ziel ist die Vermittlung eines mathematischen Verständnisses für Vorgehensweisen der Linearen Algebra und der Analysis.

Der/die Studierende lernt

- einfache Begriffe und Strukturen der Mathematik anzuwenden,
- die mathematische Struktur von Praxisaufgaben zu erkennen und in einfachen Fällen mathematische Aufgaben lösen,
- die mathematische Struktur von komplexeren Anwendungen nachzuvollziehen,
- mathematische Grundlagen zu verstehen, um in Anwendungen in der Zusammenarbeit mit Fachleuten mathematische Modelle zu entwickeln,
- als Gruppenmitglied im Tutorium einfache mathematische Zusammenhänge zu erläutern und innerhalb der Gruppe durch eigene Beiträge bei der Diskussion von Beispielen zum Gruppenerfolg beizutragen,
- terminliche Verpflichtungen im Rahmen ihrer Tutoriumsgruppen einzuhalten und ihre Übungsleistungen termingerecht zu erbringen,
- mit mathematischer Basisliteratur umzugehen.

Damit werden die Grundlagen erworben, um in der Praxis

- die mathematische Struktur von komplexeren Anwendungen nachzuvollziehen,
- für Anwendungen in der Zusammenarbeit mit Fachleuten mathematische Modelle zu entwickeln,
- in der Zusammenarbeit mit Fachleuten mathematische Modelle für Anwendungsaufgaben algorithmisch umzusetzen.

Inhalt

Die beiden Vorlesungen Mathematik I und II für die Fachrichtung Informationswirtschaft geben eine Einführung in mathematisches Grundwissen, das für das Verständnis der Informatik und der Wirtschaftswissenschaften von heute notwendig ist. Teil I dieser Vorlesungen befasst sich mit den Grundlagen der Mathematik sowie der linearen Algebra. Hier werden die Grundstrukturen der Algebra und insbesondere die Vektorräume und ihre strukturhaltenden Abbildungen, die linearen Abbildungen, behandelt. Begriffe und Gesetzmäßigkeiten aus diesem Gebiet sind insbesondere in der Informatik von besonderer Bedeutung.

Anmerkungen

Keine

Modul: Mathematik II [IW1MATH2]

Koordination: Christian Wieners
Studiengang: Informationswirtschaft (B.Sc.)
Fach: Mathematik

ECTS-Punkte	Zyklus	Dauer
8	Jedes 2. Semester, Sommersemester	1

Lehrveranstaltungen im Modul

Nr.	Lehrveranstaltung	SWS V/Ü/T	Sem.	LP	Lehrveranstaltungs- verantwortliche
01877	Mathematik II für Informationswirtschaft (S. 173)	4/2/2	S	8	A. Rieder, C. Wieners, N. Neuss

Erfolgskontrolle

Die Erfolgskontrolle in diesem Modul umfasst

1. einen benoteten Leistungsnachweis (nach §4(2), 3 SPO) aus der Übung zu Mathematik II und
2. eine schriftliche Prüfung im Umfang von 60 min über die Vorlesungen Mathematik II (nach §4(2), 1 SPO).

Die Modulnote setzt sich zu 80% aus der schriftlichen Prüfung und zu 20% aus dem Leistungsnachweis zusammen.

Bedingungen

Keine.

Lernziele

Mathematische Modelle sind ein wichtiger Bestandteil von Informatik und Wirtschaftswissenschaften. Daher sollen in den Modulen Mathematik 1+2 die Grundlagen der Mathematik erarbeitet werden. Das Ziel ist die Vermittlung eines mathematischen Verständnisses für Vorgehensweisen der Linearen Algebra und der Analysis.

Der/die Studierende lernt

- einfache Begriffe und Strukturen der Mathematik anzuwenden,
- die mathematische Struktur von Praxisaufgaben zu erkennen und in einfachen Fällen mathematische Aufgaben lösen,
- die mathematische Struktur von komplexeren Anwendungen nachzuvollziehen,
- mathematischen Grundlagen zu verstehen um in Anwendungen in der Zusammenarbeit mit Fachleuten mathematische Modelle zu entwickeln,
- als Gruppenmitglied im Tutorium einfache mathematische Zusammenhänge zu erläutern und innerhalb der Gruppe durch eigene Beiträge bei der Diskussion von Beispielen zum Gruppenerfolg beizutragen,
- terminliche Verpflichtungen im Rahmen ihrer Tutoriumsgruppen einzuhalten und ihre Übungsleistungen termingerecht zu erbringen,
- mit mathematischer Basisliteratur umzugehen.

Damit werden die Grundlagen erworben, um in der Praxis

- die mathematische Struktur von komplexeren Anwendungen nachzuvollziehen,
- für Anwendungen in der Zusammenarbeit mit Fachleuten mathematische Modelle zu entwickeln,
- in der Zusammenarbeit mit Fachleuten mathematische Modelle für Anwendungsaufgaben algorithmisch umzusetzen.

Inhalt

Die beiden Vorlesungen Mathematik I und II für die Fachrichtung Informationswirtschaft geben eine Einführung in mathematisches Grundwissen, das für das Verständnis der Informatik und der Wirtschaftswissenschaften von heute notwendig ist. Das Thema von Teil II ist die Analysis. Hier werden eine Einführung in die Differential- und Integralrechnung von Funktionen einer oder mehrerer Variablen gegeben. Begriffe und Gesetzmäßigkeiten aus diesem Gebiet sind sowohl in der Informatik als auch zum Verständnis wirtschaftswissenschaftlicher Modelle von großer Bedeutung.

5 Module des 5.-6. Semesters

5.1 Übergeordnete Module

Modul: Seminarmodul Informatik [IW3SEMINFO]

Koordination: Martina Zitterbart
Studiengang: Informationswirtschaft (B.Sc.)
Fach: Informatik (Vertiefung)

ECTS-Punkte	Zyklus	Dauer
3	Jedes Semester	1

Lehrveranstaltungen im Modul

Nr.	Lehrveranstaltung	SWS V/Ü/T	Sem.	LP	Lehrveranstaltungs- verantwortliche
24079s	Seminar Algorithmentechnik (S. 218)	2	W/S	3	D. Wagner
24074s	Seminar aus der Telematik (S. 221)	2	W/S	4	M. Zitterbart, H. Hartenstein
SemAIFB1	Seminar Betriebliche Informationssysteme (S. 224)	2	W/S	3	R. Studer, A. Oberweis, T. Wolf, R. Kneuper
xIDLs	Seminar Internetdienstleistungen (S. 229)	2	W/S	3	H. Schmeck, S. Tai, W. Juling, R. Studer, H. Hartenstein, W. Tichy
SemAIFB4	Seminar Wissensmanagement (S. 233)	2	W	3	R. Studer
SWSSem	Seminar Software-Systeme (S. 230)	2	W/S	3	R. Reussner
SWTSem	Seminar Softwaretechnik (S. 231)	2	W/S	3	W. Tichy, R. Reussner, G. Snelting
SemSich	Seminar aus Sicherheit (S. 223)	2	W/S	3	J. Müller-Quade, M. Zitterbart
SemiKryp3	Seminar aus der Kryptographie (S. 220)	2	W/S	3	J. Müller-Quade
SemInfo	Informatik-Seminar (S. 151)	2	W/S	3	M. Zitterbart
proseminis	Proseminar Informationssysteme (S. 208)	2	S	3	K. Böhm

Erfolgskontrolle

Die Modulprüfung erfolgt durch den Nachweis von einem Seminar mit min. 3 LP.
 Die einzelnen Erfolgskontrollen (nach §4(2), 3 SPO) werden bei jeder Veranstaltung dieses Moduls beschrieben.

Bedingungen

Erfolgreicher Abschluss der Module der Semester 1–4 bis auf maximal zwei Module. Das Modul *Betriebspraktikum* [IW1EXPRAK] sowie die Module des Fach Rechts [IW1JURA1,2,3] werden hierbei nicht betrachtet.
 Es muss ein Seminar aus der Informatik belegt werden. Dieses kann durch die Informatik-Professoren der Fakultät für Informatik angeboten werden oder durch die Professoren des AIFB.

Lernziele

Der/die Studierende

- setzt sich mit einem abgegrenzten Problem im Bereich der Informatik auseinander,
- analysiert und diskutiert Problemstellungen im Rahmen der Veranstaltungen und in den abschließenden Seminararbeiten,
- erörtert, präsentiert und verteidigt fachspezifische Argumente innerhalb einer vorgegebenen Aufgabenstellung,
- organisiert die Erarbeitung der abschließenden Seminararbeiten weitestgehend selbstständig.

Die im Rahmen des Seminarmoduls erworbenen Kompetenzen dienen im Besonderen der Vorbereitung auf die Bachelorarbeit. Begleitet durch die entsprechenden Prüfer übt sich der Studierende beim Verfassen der abschließenden Seminararbeiten und bei der Präsentation derselben im selbstständigen wissenschaftlichen Arbeiten.

Inhalt

Das Modul besteht aus einem Seminar, das thematisch der Informatik zuzuordnen ist. Eine Liste der zugelassenen Lehrveranstaltungen wird im Internet bekannt gegeben.

Anmerkungen

Die im Modulhandbuch aufgeführten Seminartitel sind als Platzhalter zu verstehen. Die für jedes Semester aktuell angebotenen Seminare werden jeweils im Vorlesungsverzeichnis und auf den Internetseiten der Institute bekannt gegeben. In der Regel werden die aktuellen Seminarthemen eines jeden Semesters bereits zum Ende des vorangehenden Semesters bekannt gegeben. Bei der Planung des Seminarmoduls sollte darauf geachtet werden, dass für manche Seminare eine Anmeldung bereits zum Ende des vorangehenden Semesters erforderlich ist.

Modul: Seminarmodul Wirtschaftswissenschaften [IW3SEMWIWI]

Koordination: Studiendekan (Fak. f. Wirtschaftswissenschaften)
Studiengang: Informationswirtschaft (B.Sc.)
Fach: BWL (Vertiefung), VWL (Vertiefung), OR (Vertiefung)

ECTS-Punkte	Zyklus	Dauer
3	Jedes Semester	1

Lehrveranstaltungen im Modul

Nr.	Lehrveranstaltung	SWS V/Ü/T	Sem.	LP	Lehrveranstaltungs- verantwortliche
26524	Bachelor-Seminar aus Informationswirtschaft (S. 106)	2	W/S	3	A. Geyer-Schulz
SemIW	Seminar Informationswirtschaft (S. 228)	2	W/S	3	C. Weinhardt
SemIIP2	Seminar Industrielle Produktion (S. 227)	2	W/S	3	F. Schultmann, M. Fröhling, M. Hiete
SemEW	Seminar Energiewirtschaft (S. 225)	2	W/S	3	W. Fichtner, D. Möst, P. Jochem
25191	Bachelor-Seminar zu Grundlagen des Marketing (S. 107)	2/0	W/S	3	W. Gaul
25915/25916	Seminar: Unternehmensführung und Organisation (S. 243)	2	W/S	3	H. Lindstädt
25293	Seminar in Finance (S. 226)	2	W/S	3	M. Uhrig-Homburg, M. Ruckes
SemFBV1	Seminar zum Insurance Management (S. 234)	2	W/S	3	U. Werner
SemFBV2	Seminar zum Operational Risk Management (S. 235)	2	W/S	3	U. Werner
SemFBV3	Seminar zur Risikotheorie und zu Aktuarwissenschaften (S. 239)	2	W/S	3	C. Hipp
26420	Aspekte der Immobilienwirtschaft (S. 104)	2	W/S	3	T. Lützkendorf
SemWIOR3	Seminar zur Experimentellen Wirtschaftsforschung (S. 237)	2	W/S	3	S. Berninghaus
SemWIOR4	Seminar zur Spiel- und Entscheidungstheorie (S. 240)	2	W/S	3	S. Berninghaus
SemWIOR2	Wirtschaftstheoretisches Seminar (S. 280)	2	W/S	3	C. Puppe
25131	Seminar zur kontinuierlichen Optimierung (S. 238)	2	W/S	3	O. Stein
SemWIOR1	Seminar Stochastische Modelle (S. 232)	2	W/S	3	K. Waldmann
25491	Seminar zur Diskreten Optimierung (S. 236)	2	W/S	3	S. Nickel

Erfolgskontrolle

Die Modulprüfung erfolgt durch den Nachweis von einem Seminar mit min. 3 LP.

Die einzelnen Erfolgskontrollen (nach §4(2), 3 SPO) werden bei jeder Veranstaltung dieses Moduls beschrieben.

Bedingungen

Erfolgreicher Abschluss der Module der Semester 1–4 bis auf maximal zwei Module. Das Modul *Betriebspraktikum* [IW1EXPRAK] sowie die Module des Fach Rechts [IW1JURA1,2,3] werden hierbei nicht betrachtet.

- Das *Bachelor-Seminar aus Informationswirtschaft* [26524] kann nur belegt werden, wenn min. eines der Module *CRM und Servicemanagement* [IW3BWLISM4], *Vertiefung im Customer Relationship Management* [IW3BWLISM5] eingebracht wird. Vor dem / Parallel zum Besuch des Seminars muss eine CRM Vorlesung besucht worden sein / werden.
- Das *Seminar Informationswirtschaft* [SemIW] kann nur belegt werden, wenn min. eines der Module *eBusiness and Service Management* [IW3BWLISM1], *Supply Chain Management* [IW3BWLISM2], *eFinance* [IW3BWLISM3] eingebracht wird.
- Das *Seminar Industrielle Produktion* [SemIIP2] kann nur belegt werden, wenn das Modul *Industrielle Produktion I* [IW3BWLIP1] eingebracht wird.
- Das *Seminar Energiewirtschaft* [SemEW] kann nur belegt werden, wenn das Modul *Energiewirtschaft* [IW3BWLIP2] eingebracht wird.
- Das *Bachelor-Seminar zu Grundlagen des Marketing* [25191] kann nur belegt werden, wenn das Modul *Grundlagen des Marketing* [IW3BWLIMAR] eingebracht wird.
- Das *Seminar: Unternehmensführung und Organisation* [25915/6] kann nur belegt werden, wenn das Modul *Strategie und Organisation* [IW3BWLIO1] eingebracht wird.
- Das *Seminar in Finance* [26580] kann nur belegt werden, wenn das Modul *Essentials of Finance* [IW3BWLFBV1] oder *Topics in Finance I* [IW3BWLFBV5] eingebracht wird.
- Die Seminare *Seminar zum Insurance Management* [SemFBV1], *Seminar zum Operational Risk Management* [SemFBV2] und *Seminar zur Risikotheorie und Aktuarwissenschaften* [SemFBV3] können nur belegt werden, wenn min. eines der Module *Risk and Insurance Management* [IW3BWLFBV3], *Insurance Management* [IW3BWLFBV4] oder *Insurance: Calculation and Control* [IW3BWLFBV2] eingebracht wird.
- Das *Seminar Aspekte der Immobilienwirtschaft* [26420] kann nur belegt werden, wenn min. eines der Module *Bauökologie* [IW3BWL00W1] oder *Real Estate Management* [IW3BWL00W2] eingebracht wird.
- Die Seminare *Seminar zur Experimentellen Wirtschaftsforschung* [SemWIOR3], *Seminar zur Spiel- und Entscheidungstheorie* [SemWIOR4] oder *Wirtschaftstheoretisches Seminar* [SemWIOR2] können nur belegt werden, wenn min. eines der Module *Spieltheoretische Anwendungen* [IW3VWL1], *Strategische Spiele* [IW3VWL4], *Mikroökonomische Theorie* [IW3VWL6] oder *Makroökonomische Theorie* [IW3VWL8] eingebracht wird.
- Die Seminare *Seminar zur kontinuierlichen Optimierung* [25131], *Seminar Stochastische Modelle* [25131] und *Seminar zur diskreten Optimierung* [25131] können nur belegt werden, wenn min. eines der Module *Methodische Grundlagen des OR* [IW3OR6], *Anwendungen des Operations Research* [IW3OR5] oder *Methodische Grundlagen des OR* [IW3OR7] eingebracht wird.

Lernziele

Der/die Studierende

- setzt sich mit einem abgegrenzten Problem im Bereich der Wirtschaftswissenschaften auseinander,
- analysiert und diskutiert Problemstellungen im Rahmen der Veranstaltungen und in den abschließenden Seminararbeiten,
- erörtert, präsentiert und verteidigt fachspezifische Argumente innerhalb einer vorgegebenen Aufgabenstellung,
- organisiert die Erarbeitung der abschließenden Seminararbeiten weitestgehend selbstständig.

Die im Rahmen des Seminarmoduls erworbenen Kompetenzen dienen im Besonderen der Vorbereitung auf die Bachelorarbeit. Begleitet durch die entsprechenden Prüfer übt sich der Studierende beim Verfassen der abschließenden Seminararbeiten und bei der Präsentation derselben im selbstständigen wissenschaftlichen Arbeiten.

Inhalt

Das Modul besteht aus einem Seminar, das thematisch den Wirtschaftswissenschaften zuzuordnen ist. Eine Liste der zugelassenen Lehrveranstaltungen wird im Internet bekannt gegeben.

Anmerkungen

Die im Modulhandbuch aufgeführten Seminartitel sind als Platzhalter zu verstehen. Die für jedes Semester aktuell angebotenen Seminare werden jeweils im Vorlesungsverzeichnis und auf den Internetseiten der Institute bekannt gegeben. In der Regel werden die aktuellen Seminarthemen eines jeden Semesters bereits zum Ende des vorangehenden Semesters bekannt gegeben. Bei der Planung des Seminarmoduls sollte darauf geachtet werden, dass für manche Seminare eine Anmeldung bereits zum Ende des vorangehenden Semesters erforderlich ist.

Modul: Seminarrecht [IW3SEMJURA]

Koordination: Thomas Dreier
Studiengang: Informationswirtschaft (B.Sc.)
Fach: Recht (Vertiefung)

ECTS-Punkte	Zyklus	Dauer
3	Jedes Semester	1

Lehrveranstaltungen im Modul

Nr.	Lehrveranstaltung	SWS V/Ü/T	Sem.	LP	Lehrveranstaltungs- verantwortliche
rechtsem	Seminar aus Rechtswissenschaften (S. 222)	2	W/S	3	T. Dreier, P. Sester, I. Spiecker genannt Döhmann
24781	Seminar: Aktuelle Fragen des Datenschutzrechts (S. 241)	2	S	3	I. Spiecker genannt Döhmann
24357	Seminar: Software-Patente (S. 242)	2	W	3	R. Reussner, M. Kuperberg, K. Melullis

Erfolgskontrolle

Die Modulprüfung erfolgt durch den Nachweis von einem Seminar mit min. 3 LP.
 Die einzelnen Erfolgskontrollen (nach §4(2), 3 SPO) werden bei jeder Veranstaltung dieses Moduls beschrieben.

Bedingungen

Von den rechtswissenschaftlichen Modulen *Einführung in das Privatrecht* [IW1INJURA1], *Wirtschaftsprivatrecht* [IW1INJURA2] und *Verfassungs- und Verwaltungsrecht* [IW1INJURA2] müssen zwei Module erfolgreich abgeschlossen sein.

Lernziele

Der/die Studierende

- setzt sich mit einem abgegrenzten Problem im Bereich der Rechtswissenschaften auseinander,
- analysiert und diskutiert Problemstellungen im Rahmen der Veranstaltungen und in den abschließenden Seminararbeiten,
- erörtert, präsentiert und verteidigt fachspezifische Argumente innerhalb einer vorgegebenen Aufgabenstellung,
- organisiert die Erarbeitung der abschließenden Seminararbeiten weitestgehend selbstständig.

Die im Rahmen des Seminarmoduls erworbenen Kompetenzen dienen im Besonderen der Vorbereitung auf die Bachelorarbeit. Begleitet durch die entsprechenden Prüfer übt sich der Studierende beim Verfassen der abschließenden Seminararbeiten und bei der Präsentation derselben im selbstständigen wissenschaftlichen Arbeiten.

Inhalt

Das Modul besteht aus einem Seminar, das thematisch den Rechtswissenschaften zuzuordnen ist. Eine Liste der zugelassenen Lehrveranstaltungen wird im Internet bekannt gegeben.

Anmerkungen

Die im Modulhandbuch aufgeführten Seminartitel sind als Platzhalter zu verstehen. Die für jedes Semester aktuell angebotenen Seminare werden jeweils im Vorlesungsverzeichnis und auf den Internetseiten der Institute bekannt gegeben. In der Regel werden die aktuellen Seminarthemen eines jeden Semesters bereits zum Ende des vorangehenden Semesters bekannt gegeben. Bei der Planung des Seminarmoduls sollte darauf geachtet werden, dass für manche Seminare eine Anmeldung bereits zum Ende des vorangehenden Semesters erforderlich ist.

Modul: Berufspraktikum [IW1EXPRAK]

Koordination: Martina Zitterbart, Studiendekan (Fak. f. Wirtschaftswissenschaften)

Studiengang: Informationswirtschaft (B.Sc.)

Fach:

ECTS-Punkte	Zyklus	Dauer
8		

Erfolgskontrolle

Die Erfolgskontrolle erfolgt durch den Nachweis einer mindestens 6-wöchigen Tätigkeit, eines schriftlichen Berichts (maschinengeschrieben, nicht handschriftlich) und einer Kurzpräsentation.

Bedingungen

Das Berufspraktikum ist durch § 12 SPO geregelt.

Prüfer/innen: Alle Prüferinnen und Prüfer des Studiengangs.

Es wird empfohlen, das Betriebspraktikum nach dem 4. Semester des Studiengangs Bachelor Informationswirtschaft abzulegen.

Lernziele

Dieses Modul dient der Vermittlung überfachlicher Schlüsselqualifikationen.

Der/die Studierende

- übt im Rahmen des Betriebspraktikums berufliche Tätigkeiten in der Informationswirtschaft aus, um die betrieblichen Anforderungen an Informationswirte kennen zu lernen,
- beschreibt im Kurzbericht die ausgeübten betrieblichen Tätigkeiten präzise und kohärent und beurteilt diese kritisch,
- stellt in der Präsentation unter Einsatz von medialen Hilfsmitteln die Praktikumserfahrung effektiv dar und engagiert sich in der anschließenden Diskussion professionell und
- schult durch konkrete Verbesserungsvorschlägen die eigene Problemlösungskompetenz.

Die Präsentation dient vor allem der Kommunikation zwischen Studierenden, Unternehmen und Prüfern mit dem Ziel der Anbahnung einer weiteren Kooperation im Rahmen der Bachelorarbeit bzw. eines Projektes.

Inhalt

Der Studierende setzt sich in eigener Verantwortung mit geeigneten privaten bzw. öffentlichen Einrichtungen in Verbindung, an denen das Praktikum abgeleistet werden kann.

Der Ablauf des Betriebspraktikum erfordert folgende Schritte:

1. Wahl des Prüfers und des Unternehmens bzw. der Organisation durch den Studierenden

Der Studierende wird von einem Prüfer des Studiengangs und einem Firmenbetreuer während des Praktikums betreut. Gelingt es einem Studierenden nicht, einen Prüfer für sein Betriebspraktikum zu gewinnen, so kann er sich mit einem Antrag auf Zuteilung eines Prüfers an den Prüfungsausschuss des Bachelorstudiengangs Informationswirtschaft wenden. Bei der Anmeldung zum Betriebspraktikum füllt der Studierende das Anmeldeformular aus und gibt dieses beim Prüfer und beim Studiensekretariat ab. Wenn notwendig wird vom Studiensekretariat eine Bestätigung des Pflichtcharakters des Betriebspraktikums als Teil des Studiengangs Informationswirtschaft erteilt.

2. Betriebspraktikum.

Der Studierende legt das Betriebspraktikum im gewählten Unternehmen bzw. der Organisation ab.

3. Vorbereitung Bericht und Präsentation.

Am Ende des Praktikums ist die Tätigkeit durch ein Arbeitszeugnis nachzuweisen, dem Prüfer ein Kurzbericht zur Tätigkeit (maximal 2 A4-Seiten) abzugeben und im Rahmen einer Kurzpräsentation (ungefähr 15 Minuten) mit anschließender Diskussion (ungefähr 5 Minuten) ein Feedback über das Betriebspraktikum zu leisten.

4. Präsentation und Leistungsnachweis.

Die Kurzpräsentation kann im Rahmen eines Gespräches mit dem Prüfer, im Rahmen eines Kolloquiums oder eines Seminars gehalten werden. Dies wird bei der Anmeldung zum Betriebspraktikum beim Prüfer vereinbart.

Vor der Präsentation wird die Bestätigung des Unternehmens über die Ablegung des Betriebspraktikums und der Kurzbericht beim Prüfer abgegeben. Darüber wird ein Leistungsnachweis erstellt und an das Studienbüro weitergeleitet.

Anmerkungen

Formulare für das Betriebspraktikum stehen im www unter

http://www.wiwi.uni-karlsruhe.de/studium/praktikum/richtlinien/prakrichtl_infowirt/InWiBach2005_Anmeldung.pdf

bzw. bei den Prüfungssekretariaten der beiden beteiligten Fakultäten zur Verfügung.

Modul: Bachelorarbeit [IW3THESIS]

Koordination: Martina Zitterbart, Studiendekan (Fak. f. Wirtschaftswissenschaften), Der Vorsitzende des Prüfungsausschusses

Studiengang: Informationswirtschaft (B.Sc.)

Fach:

ECTS-Punkte	Zyklus	Dauer
12		

Erfolgskontrolle

Die Bachelorarbeit wird von einem Prüfer (i.S.d. SPO), der am Studiengang beteiligt ist, vergeben und betreut. Am Studiengang beteiligt sind die Personen, die für den Studiengang Module koordinieren und/oder Lehrveranstaltungen verantworten.

Bedingungen

Die Bachelor-Arbeit ist in §11 der SPO geregelt.

Lernziele

Der/die Studierende

- bearbeitet ein Thema der Informationswirtschaft wissenschaftlich selbständig,
- führt für sein Problem eine Literaturrecherche nach wissenschaftlichen Quellen durch,
- wählt zur Bearbeitung des gewählten Problems geeignete wissenschaftliche Verfahren und Methoden aus, setzt sie ein und passt sie bei Bedarf an bzw. entwickelt geeignete Verfahren und Methoden im Rahmen seiner Möglichkeiten,
- vergleicht seine Ergebnisse kritisch mit dem Stand der Forschung und evaluiert sie,
- kommuniziert seine Ergebnisse klar und in akademisch angemessener Form in seiner Arbeit.

Inhalt

Die Bachelorarbeit ist eine schriftliche Arbeit, die zeigt, dass der Student selbständig in der Lage ist, ein Problem der Informationswirtschaft wissenschaftlich zu bearbeiten. Die Bachelorarbeit soll in höchstens 360 Stunden bearbeitet werden. Die empfohlene Bearbeitungsdauer beträgt 6 Monate, die maximale Bearbeitungsdauer 9 Monate. Die Arbeit darf auch auf Englisch geschrieben werden.

Anmerkungen

Keine.

5.2 Recht

Modul: Geistiges Eigentum und Datenschutz [IW3JURA]

Koordination: Thomas Dreier
Studiengang: Informationswirtschaft (B.Sc.)
Fach: Recht (Vertiefung)

ECTS-Punkte	Zyklus	Dauer
6	Jedes 2. Semester, Wintersemester	1

Lehrveranstaltungen im Modul

Nr.	Lehrveranstaltung	SWS V/Ü/T	Sem.	LP	Lehrveranstaltungs- verantwortliche
24070	Gewerblicher Rechtsschutz und Urheberrecht (S. 143)	2/0	W	3	T. Dreier
24018	Datenschutzrecht (S. 123)	2/0	W	3	I. Spiecker genannt Döhmann

Erfolgskontrolle

Die Erfolgskontrolle des Moduls besteht aus:

- einer schriftlichen Prüfung nach §4(2), 1 SPO im Umfang von 45 Minuten zu *Gewerblicher Rechtsschutz und Urheberrecht* (3 LP),
- einer schriftlichen Prüfung nach §4(2), 1 SPO im Umfang von 45 Minuten zu *Datenschutzrecht* (3 LP).

Die Modulnote wird, gewichtet nach den jeweiligen Leistungspunkten, gebildet aus den Noten aus *Gewerblicher Rechtsschutz und Urheberrecht* (im Gewicht 3 LP) und *Datenschutzrecht* (3 LP) und nach der ersten Nachkommastelle abgeschnitten.

Bedingungen

Von den rechtswissenschaftlichen Modulen *Einführung in das Privatrecht* [IW1INJURA1], *Wirtschaftsprivatrecht* [IW1INJURA2] und *Verfassungs- und Verwaltungsrecht* [IW1INJURA2] müssen zwei Module erfolgreich abgeschlossen sein.

Lernziele

Der/die Studierende

- kennt und versteht die Grundzüge des Rechts des geistigen Eigentums sowie des Datenschutzes,
- definiert und differenziert die Grundbegriffe (Territorialität, Schutzvoraussetzungen, Ausschließlichkeitsrechte, Schrankenbestimmungen, Verletzungshandlungen und Rechtsfolgen), hat deren Bedeutung verinnerlicht und ist in der Lage, einfach gelagerte rechtlich relevante Sachverhalte zutreffend zu bewerten und zu lösen,
- kennt und versteht den Unterschied von Registerrechten und formlosen Schutzsystemen und findet sich in den internationalen, europäischen und nationalen Regelungsebenen des geistigen Eigentums zurecht,
- entwirft Lizenzverträge und löst einen Verletzungsfall in der Subsumtionsmethode gutachterlich,
- versteht die die Grundprinzipien und systematischen Grundlagen des Bundesdatenschutzgesetzes,
- analysiert und bewertet Konzepte des Selbstdatenschutzes und des Systemdatenschutzes,
- besitzt differenzierte Kenntnisse hinsichtlich des bereichsspezifischen Datenschutzrechts, die er/sie insbesondere am Beispiel der Regelungen des Datenschutzes bei Tele- und Mediendiensten vertieft hat.

Inhalt

Aufbauend auf den in den ersten beiden Bachelorjahren erlernten Rechtskenntnissen dient das Modul Recht im 3. Bachelorjahr zum einen der Vertiefung der zuvor erworbenen Rechtskenntnisse und zum anderen der Spezialisierung in den Rechtsmaterien, denen in der informationswirtschaftlichen Praxis die größte Bedeutung zukommt...

5.3 Betriebswirtschaftslehre

Modul: eBusiness and Servicemanagement [IW3BWLISM1]

Koordination: Christof Weinhardt
Studiengang: Informationswirtschaft (B.Sc.)
Fach: BWL (Vertiefung)

ECTS-Punkte	Zyklus	Dauer
9	Jedes Semester	1

Lehrveranstaltungen im Modul

Nr.	Lehrveranstaltung	SWS V/Ü/T	Sem.	LP	Lehrveranstaltungs- verantwortliche
26466	eServices (S. 137)	2/1	S	5	C. Weinhardt, G. Satzger
26452	Management of Business Networks (S. 167)	2/1	W	4.5	C. Weinhardt, J. Kraemer
26454	eFinance: Informationswirtschaft für den Wertpapierhandel (S. 126)	2/1	W	4.5	C. Weinhardt, R. Riordan
26478	Spezialveranstaltung Informationswirtschaft (S. 252)	3	W/S	4.5	C. Weinhardt

Erfolgskontrolle

Die Modulprüfung erfolgt in Form von Teilprüfungen (nach §4(2), 1 u. 3 SPO) über die gewählten Lehrveranstaltungen des Moduls, mit denen in Summe die Mindestanforderung an Leistungspunkten erfüllt ist. Die Erfolgskontrolle wird bei jeder Lehrveranstaltung dieses Moduls beschrieben.

Die Gesamtnote des Moduls wird aus den mit LP gewichteten Noten der Teilprüfungen gebildet und nach der ersten Nachkormastelle abgeschnitten.

Bedingungen

Erfolgreicher Abschluss der Module der Semester 1–4 bis auf maximal zwei Module. Das Modul *Berufspraktikum* [IW1EXPRAK] sowie die Module des Fach Rechts [IW1JURA1,2,3] werden hierbei nicht betrachtet.

Lernziele

Die Studierenden

- verstehen die strategischen und operativen Gestaltungen von Informationen und Informationsprodukten,
- analysieren die Rolle von Informationen auf Märkten,
- evaluieren Fallbeispiele bzgl. Informationsprodukte,
- erarbeiten Lösungen in Teams.

Inhalt

Dieses Modul vermittelt einen Überblick über die gegenseitigen Abhängigkeiten von strategischem Management und Informationssystemen. Es wird eine klare Unterscheidung in der Betrachtung von Information als Produktions- und Wettbewerbsfaktor sowie als Wirtschaftsgut eingeführt. Die zentrale Rolle von Informationen wird durch das Konzept des *Informationslebenszyklus* erläutert, deren einzelne Phasen vor allem aus betriebswirtschaftlicher und mikroökonomischer Perspektive analysiert werden. Über diesen Informationslebenszyklus hinweg wird jeweils der Stand der Forschung in der ökonomischen Theorie dargestellt. Die Veranstaltung wird durch begleitende Übungen ergänzt.

Die Vorlesungen "Management of Business Networks", "eFinance: Informationswirtschaft für den Wertpapierhandel" und "eServices" bilden drei Vertiefungs- und Anwendungsbereiche für die Inhalte der Pflichtveranstaltung. In der Veranstaltung "Management of Business Networks" wird insbesondere auf die strategischen Aspekte des Managements und der Informationsunterstützung abgezielt. Über den englischsprachigen Vorlesungsteil hinaus, vermittelt der Kurs das Wissen anhand einer Fallstudie, die in enger Zusammenarbeit mit Prof. Kersten der Concordia University in Montreal, Kanada, ausgearbeitet wurde. Sofern die organisatorischen Rahmenbedingungen, wie bspw. der Semesterbeginn in Kanada, es zulassen, wird die Fallstudie in internationaler Kooperation mit kanadischen Studenten über das Internet bearbeitet; die Ergebnisse werden dann via Telekonferenz gemeinsam präsentiert.

Die Vorlesung "eFinance: Informationswirtschaft für den Wertpapierhandel" vermittelt tiefgehende und praxisrelevante Inhalte über den börslichen und außerbörslichen Wertpapierhandel. Der Fokus liegt auf der ökonomischen und technischen Gestaltung von Märkten als informationsverarbeitenden Systemen.

In "eServices" wird die zunehmende Entwicklung von elektronischen Dienstleistungen im Gegensatz zu den klassischen Dienstleistungen hervorgehoben. Die Informations- und Kommunikationstechnologie ermöglicht die Bereitstellung von Diensten, die

durch Interaktivität und Individualität gekennzeichnet sind. In dieser Veranstaltung werden die Grundlagen für die Entwicklung und das Management IT-basierter Dienstleistungen gelegt.

Die Veranstaltung "Spezialveranstaltung Informationswirtschaft" festigt die theoretischen Grundlagen und ermöglicht weitergehende praktische Erfahrungen im Bereich der Informationswirtschaft. Seminarpraktika des IM können als Spezialveranstaltung Informationswirtschaft belegt werden.

Modul: Supply Chain Management [IW3BWLISM2]

Koordination: Christof Weinhardt
Studiengang: Informationswirtschaft (B.Sc.)
Fach: BWL (Vertiefung)

ECTS-Punkte	Zyklus	Dauer
9	Jedes Semester	1

Lehrveranstaltungen im Modul

Nr.	Lehrveranstaltung	SWS V/Ü/T	Sem.	LP	Lehrveranstaltungs- verantwortliche
26452	Management of Business Networks (S. 167)	2/1	W	4.5	C. Weinhardt, J. Kraemer
26496	Management of Business Networks (Introduction) (S. 168)		W	3	C. Weinhardt, J. Kraemer
25486	Standortplanung und strategisches Supply Chain Management (S. 260)	2/1	S	4.5	S. Nickel
2118078	Logistik - Aufbau, Gestaltung und Steuerung von Logistiksystemen (S. 163)	3/1	S	6	K. Furmans
2118090	Quantitatives Risikomanagement von Logistiksystemen (S. 209)	3/1	S	6	Cardeneo
25488	Taktisches und operatives Supply Chain Management (S. 267)	2/1	W	4.5	S. Nickel

Erfolgskontrolle

Die Modulprüfung erfolgt in Form von Teilprüfungen (nach §4(2), 1 u. 3 SPO) über die gewählten Lehrveranstaltungen des Moduls, mit denen in Summe die Mindestanforderung an Leistungspunkten erfüllt ist. Die Erfolgskontrolle wird bei jeder Lehrveranstaltung dieses Moduls beschrieben.

Die Gesamtnote des Moduls wird aus den mit LP gewichteten Noten der Teilprüfungen gebildet und nach der ersten Nachkornastelle abgeschnitten.

Bedingungen

Erfolgreicher Abschluss der Module der Semester 1–4 bis auf maximal zwei Module. Das Modul *Berufspraktikum* [IW1EXPRAK] sowie die Module des Fach Rechts [IW1JURA1,2,3] werden hierbei nicht betrachtet.

Lernziele

Die Studierenden

- verstehen und bewerten aus strategischer und operativer Sicht die Steuerung von unternehmensübergreifenden Lieferketten,
- analysieren die Koordinationsprobleme innerhalb der Lieferketten,
- identifizieren und integrieren geeignete Informationssystemlandschaften zur Unterstützung der Lieferketten,
- wenden theoretische Methoden aus dem Operations Research und dem Informationsmanagement an,
- erarbeiten Lösungen in Teams.

Inhalt

Das Modul "Supply Chain Management" vermittelt einen Überblick über die gegenseitigen Abhängigkeiten von unternehmensübergreifenden Lieferketten und Informationssystemen. Aus den Spezifika der Lieferketten und deren Informationsbedarf ergeben sich besondere Anforderungen an das betriebliche Informationsmanagement. In der Kernveranstaltung "Management of Business Networks" wird insbesondere auf die strategischen Aspekte des Managements von Lieferketten und der Informationsunterstützung abgezielt. Über den englischsprachigen Vorlesungsteil hinaus vermittelt der Kurs das Wissen anhand einer Fallstudie, die in enger Zusammenarbeit mit Professor Gregory Kersten an der Concordia University in Montreal, Kanada, ausgearbeitet wurde. Die Veranstaltung MBN Introduction behandelt nur den ersten Teil der regulären MBN und wird ohne die Bearbeitung der Fallstudie gewertet. In der vollständigen Version der Vorlesung hingegen wird weiterhin Wert auf die individuell betreute und interdisziplinäre Fallstudie gelegt.

Das Teilmodul wird durch ein Wahlfach abgerundet, welches geeignete Optimierungsmethoden für das Supply Chain Management bzw. moderne Logistikansätze adressiert.

Anmerkungen

Das aktuelle Angebot an Seminaren passend zu diesem Modul ist auf der folgenden Webseite aufgelistet: <http://www.iism.kit.edu/im/lehre>

Modul: eFinance [IW3BWLISM3]

Koordination: Christof Weinhardt
Studiengang: Informationswirtschaft (B.Sc.)
Fach: BWL (Vertiefung)

ECTS-Punkte	Zyklus	Dauer
9	Jedes Semester	2

Lehrveranstaltungen im Modul

Nr.	Lehrveranstaltung	SWS V/Ü/T	Sem.	LP	Lehrveranstaltungs- verantwortliche
26454	eFinance: Informationswirtschaft für den Wertpapierhandel (S. 126)	2/1	W	4.5	C. Weinhardt, R. Riordan
25762	Intelligente Systeme im Finance (S. 155)	2/1	S	5	D. Seese
26550	Derivate (S. 124)	2/1	S	4.5	M. Uhrig-Homburg
25296	Börsen (S. 113)	1	S	1.5	J. Franke
26570	Internationale Finanzierung (S. 158)	2	S	3	M. Uhrig-Homburg, Walter

Erfolgskontrolle

Die Modulprüfung erfolgt in Form von Teilprüfungen (nach §4(2), 1 u. 3 SPO) über die gewählten Lehrveranstaltungen des Moduls, mit denen in Summe die Mindestanforderung an Leistungspunkten erfüllt ist. Die Erfolgskontrolle wird bei jeder Lehrveranstaltung dieses Moduls beschrieben.

Die Gesamtnote des Moduls wird aus den mit LP gewichteten Noten der Teilprüfungen gebildet und nach der ersten Nachkommastelle abgeschnitten.

Bedingungen

Erfolgreicher Abschluss der Module der Semester 1–4 bis auf maximal zwei Module. Das Modul *Berufspraktikum* [IW1EXPRAK] sowie die Module des Fach Rechts [IW1JURA1,2,3] werden hierbei nicht betrachtet.

Lernziele

Die Studierenden

- verstehen und analysieren die Wertschöpfungskette im Wertpapierhandel,
- bestimmen und gestalten Methoden und Systeme situationsangemessen und wenden diese zur Problemlösung im Bereich Finance an,
- beurteilen und kritisieren die Investitionsentscheidungen von Händlern,
- wenden theoretische Methoden aus dem Ökonometrie an,
- lernen die Erarbeitung von Lösungen in Teams.

Inhalt

Das Modul "eFinance: Informationswirtschaft in der Finanzindustrie" adressiert aktuelle Probleme der Finanzwirtschaft und untersucht, welche Rolle dabei Information und Wissen spielen und wie Informationssysteme diese Probleme lösen bzw. mildern können. Dabei werden die Veranstaltungen von erfahrenen Vertretern aus der Praxis ergänzt. Das Modul ist unterteilt in eine Veranstaltung zum Umfeld von Banken und Versicherungen sowie eine weitere zum Bereich des elektronischen Handels von Finanztiteln in globalen Finanzmärkten. Zur Wahl steht auch die Vorlesung Derivate, welche sich mit Produkten auf Finanzmärkten, und insbesondere mit Future- und Forwardkontrakten sowie der Bewertung von Optionen befasst. Als Ergänzung können zudem die Veranstaltungen Börsen und Internationale Finanzierung gewählt werden, um ein besseres Verständnis für Kapitalmärkte zu entwickeln.

In der Veranstaltung "eFinance: Informationssysteme für den Wertpapierhandel" stehen Themen der Informationswirtschaft, zum Bereich Wertpapierhandel, im Mittelpunkt. Für das Funktionieren der internationalen Finanzmärkte spielt der effiziente Informationsfluss eine ebenso entscheidende Rolle wie die regulatorischen Rahmenbedingungen. In diesem Kontext werden die Rolle und das Funktionieren von (elektronischen) Börsen, Online-Brokern und anderen Finanzintermediären und ihrer Plattformen näher vorgestellt. Dabei werden nicht nur IT-Konzepte deutscher Finanzintermediäre, sondern auch internationale Systemansätze verglichen. Die Vorlesung wird durch Praxisbeiträge (und ggf. Exkursionen) aus dem Hause der Deutschen und der Stuttgarter Börse ergänzt.

Anmerkungen

Das aktuelle Angebot an Seminaren passend zu diesem Modul ist auf der folgenden Webseite aufgelistet: <http://www.iism.kit.edu/im/lehre>

Modul: CRM und Servicemanagement [IW3BWLISM4]

Koordination: Andreas Geyer-Schulz
Studiengang: Informationswirtschaft (B.Sc.)
Fach: BWL (Vertiefung)

ECTS-Punkte	Zyklus	Dauer
9	Jedes Semester	1

Lehrveranstaltungen im Modul

Nr.	Lehrveranstaltung	SWS V/Ü/T	Sem.	LP	Lehrveranstaltungs- verantwortliche
26508	Customer Relationship Management (S. 116)	2/1	W	4,5	A. Geyer-Schulz
26522	Analytisches CRM (S. 100)	2/1	S	4,5	A. Geyer-Schulz
26520	Operatives CRM (S. 186)	2/1	W	4,5	A. Geyer-Schulz

Erfolgskontrolle

Die Modulprüfung erfolgt in Form von Teilprüfungen (nach §4 (2) SPO) zu den gewählten Lehrveranstaltungen, mit denen in Summe die Mindestanforderungen an Leistungspunkten erfüllt wird. Dabei wird jede Lehrveranstaltung in Form einer 60min. Klausur (nach §4(2), 1 SPO) und durch Ausarbeiten von Übungsaufgaben (nach §4(2), 3 SPO) geprüft.

Die Noten der einzelnen Teilprüfungen setzen sich zu ungefähr 90% aus der Klausurnote (100 von 112 Punkte) und zu ungefähr 10% aus der Übungsleistung (12 von 112 Punkte) zusammen. Im Falle der bestandenen Klausur (50 Punkte) werden für die Berechnung der Note die Punkte der Übungsleistung zu den Punkten der Klausur addiert. Die Erfolgskontrolle wird bei jeder Lehrveranstaltung dieses Moduls beschrieben.

Die Gesamtnote des Moduls wird aus den mit Leistungspunkten gewichteten Teilnoten der einzelnen Lehrveranstaltungen gebildet und nach der ersten Nachkommastelle abgeschnitten.

Bedingungen

Erfolgreicher Abschluss der Module der Semester 1–4 bis auf maximal zwei Module. Das Modul *Berufspraktikum* [IW1EXPRAK] sowie die Module des Fach Rechts [IW1JURA1,2,3] werden hierbei nicht betrachtet.

Lernziele

Der/die Studierende

- versteht Servicemanagement als betriebswirtschaftliche Grundlage für Customer Relationship Management und kennt die sich daraus ergebenden Konsequenzen für die Unternehmensführung, Organisation und die einzelnen betrieblichen Teilbereiche,
- entwickelt und gestaltet Servicekonzepte und Servicesysteme auf konzeptueller Ebene,
- bearbeitet Fallstudien im Team unter Einhaltung von Zeitvorgaben und zieht dabei internationale Literatur aus dem Bereich heran,
- kennt die aktuellen Entwicklungen im CRM-Bereich in Wissenschaft und Praxis,
- versteht die wichtigsten wissenschaftlichen Methoden (BWL, Statistik, Informatik) des analytischen CRM und kann diese Methoden selbständig auf Standardfälle anwenden,
- gestaltet, implementiert und analysiert operative CRM-Prozesse in konkreten Anwendungsbereichen (wie Marketing Kampagnen Management, Call Center Management, ...).

Inhalt

Im Modul *CRM und Servicemanagement* [IW3BWLISM4] werden die Grundlagen moderner kunden- und serviceorientierter Unternehmensführung und ihre praktische Unterstützung durch Systemarchitekturen und CRM-Softwarepakete vermittelt. Customer Relationship Management (CRM) als Unternehmensstrategie erfordert Servicemanagement und dessen konsequente Umsetzung in allen Unternehmensbereichen.

Im *operativen CRM* [26520] wird die Gestaltung kundenorientierter IT-gestützter Geschäftsprozesse auf der Basis der Geschäftsprozessmodellierung an konkreten Anwendungsszenarien erläutert (z.B. Kampagnenmanagement, Call Center Management, Sales Force Management, Field Services, ...).

Im *analytischen CRM* [26522] wird Wissen über Kunden auf aggregierter Ebene für betriebliche Entscheidungen (z.B. Sortimentsplanung, Kundenloyalität, Kundenwert, ...) und zur Verbesserung von Services nutzbar gemacht. Voraussetzung dafür ist die enge Integration der operativen Systeme mit einem Datawarehouse, die Entwicklung eines kundenorientierten und flexiblen Reportings, sowie die Anwendung statistischer Analysemethoden (z.B. Clustering, Regression, stochastische Modelle, ...).

Anmerkungen

Die Lehrveranstaltung *Customer Relationship Management* [26508] wird auf Englisch gehalten.

Modul: Vertiefung im Customer Relationship Management [IW3BWLISM5]

Koordination: Andreas Geyer-Schulz
Studiengang: Informationswirtschaft (B.Sc.)
Fach: BWL (Vertiefung)

ECTS-Punkte	Zyklus	Dauer
9	Jedes Semester	1

Lehrveranstaltungen im Modul

Nr.	Lehrveranstaltung	SWS V/Ü/T	Sem.	LP	Lehrveranstaltungs- verantwortliche
26522	Analytisches CRM (S. 100)	2/1	S	4,5	A. Geyer-Schulz
26520	Operatives CRM (S. 186)	2/1	W	4,5	A. Geyer-Schulz
25158	Unternehmensplanung und OR (S. 271)	2/1	W	4,5	W. Gaul
26240	Wettbewerb in Netzen (S. 279)	2/1	W	4,5	K. Mitusch
26466	eServices (S. 137)	2/1	S	5	C. Weinhardt, G. Satzger

Erfolgskontrolle

Die Modulprüfung erfolgt in Form von Teilprüfungen (nach §4(2), 1 u.3 SPO), mit denen in Summe die Mindestanforderung an LP erfüllt wird. Die Teilprüfungen werden bei jeder Lehrveranstaltung beschrieben. Die Gesamtnote des Moduls wird aus den mit LP gewichteten Noten der Teilprüfungen gebildet und nach der ersten Nachkommastelle abgeschnitten.

Bedingungen

- Vorausgesetzt wird der erfolgreicher Abschluss der Module der Semester 1–4 bis auf maximal zwei Module. Das Modul *Berufspraktikum* [IW1EXPRAK] sowie die Module des Fach Rechts [IW1JURA1,2,3] werden hierbei nicht betrachtet.
- Das Modul ist außerdem erst dann bestanden, wenn zusätzlich das Modul *CRM und Servicemanagement* [IW3BWLISM4] zuvor erfolgreich mit der letzten Teilprüfung abgeschlossen wurde.
- Es muss entweder *Analytisches CRM* [26522] oder *Operatives CRM* [26520] belegt werden.

Lernziele

Der/die Studierende

- versteht die wichtigsten wissenschaftlichen Methoden (BWL, Statistik, Informatik) des analytischen CRM und kann diese Methoden selbständig auf Standardfälle anwenden,
- überblickt den Markt für CRM-Software,
- gestaltet, implementiert und analysiert operative CRM-Prozesse in konkreten Anwendungsbereichen (wie Marketing Kampagnen Management, Call Center Management, ...),
- kennt die Problematik des Schutzes der Privatsphäre von Kunden und ihre datenschutzrechtlichen Implikationen.

Inhalt

Im Modul *Vertiefung im CRM* [IW3BWLISM5] werden sowohl Analysemethoden und -techniken, die zur Verwaltung und Verbesserung von Kundenbeziehungen verwendet werden können, vorgestellt als auch die Modellierung, Implementierung, Einführung, Änderung, Analyse und Bewertung operativer CRM-Prozesse behandelt.

Im Hinblick auf die Analysemethoden werden zum einen die Grundlagen einer kunden- und serviceorientierten Unternehmensführung für erfolgreiches Customer Relationship Management behandelt. Im weiteren geht es darum, wie Wissen über Kunden auf aggregierter Ebene für betriebliche Entscheidungen (z.B. Sortimentsplanung, Kundenloyalität, ...) nutzbar gemacht werden kann. Voraussetzung dafür ist die Überführung der in den operativen Systemen erzeugten Daten in ein einheitliches Datawarehouse, das der Sammlung aller für Analyse Zwecke wichtigen Daten dient. Dieser Prozess wird als ETL-Prozess (Extraction / Translation / Loading) bezeichnet. Die nötigen Modellierungsschritte und Prozesse zur Erstellung und Verwaltung eines Datawarehouse werden behandelt. Aufbauend auf den gesammelten Daten kann kundenorientiertes und flexibles Reporting für verschiedene betriebswirtschaftliche Zwecke erfolgen. Weiterhin werden verschiedene statistische Analysemethoden behandelt, die zur Erzeugung wichtiger Kennzahlen beziehungsweise Entscheidungsgrundlagen erforderlich sind (z.B. Clustering, Regression, stochastische Modelle, ...).

Bezüglich der operativen CRM-Prozesse werden Petri-Netze als methodische Grundlage verwendet. Ihre Erweiterungen und ihre Beziehung zu den in der Praxis eingesetzten Prozessmodellierungsansätzen, wie z.B. UML-Activity Diagramme, werden vorgestellt. Dies wird durch ein Vorgehensmodell für Prozess für Prozessinnovationen ergänzt, das auf radikale Verbesserungen von Schlüsselprozessen abzielt. Für folgende Anwendungsgebiete werden operative CRM-Prozesse beispielsweise vorgestellt und diskutiert:

- Strategische Marketing Prozesse
- Operative Marketing Prozesse (Kampagnenmanagement, Permission Marketing, ...)
- Customer Service Prozesses (Sales Force Management, Field Services, Call Center Management, ...)

Modul: Grundlagen des Marketing [IW3BWL MAR]

Koordination: Wolfgang Gaul, Bruno Neibecker
Studiengang: Informationswirtschaft (B.Sc.)
Fach: BWL (Vertiefung)

ECTS-Punkte	Zyklus	Dauer
9	Jedes Semester	1

Lehrveranstaltungen im Modul

Nr.	Lehrveranstaltung	SWS V/Ü/T	Sem.	LP	Lehrveranstaltungs- verantwortliche
25150	Marketing und Konsumentenverhalten (S. 170)	2/1	W	4.5	W. Gaul
25154	Moderne Marktforschung (S. 176)	2/1	S	4.5	W. Gaul
25156	Marketing und OR-Verfahren (S. 171)	2/1	S	4.5	W. Gaul
25177	Markenmanagement (S. 169)	2/1	W	4.5	B. Neibecker

Erfolgskontrolle

Die Modulprüfung erfolgt in Form einer schriftlichen Prüfung (nach §4(2), 1 SPO) über die Kernveranstaltung *Marketing und Konsumentenverhalten* [25150] sowie die gewählten Ergänzungsveranstaltungen aus *Moderne Marktforschung* [25154], *Marketing und OR-Verfahren* [25156], *Markenmanagement* [25176] in Form einer Gesamtklausur mit 120 Minuten Dauer, mit denen in Summe die Mindestanforderungen an LP erfüllt wird.

Das Nicht-Bestehen der schriftlichen Prüfung kann nicht durch andere Prüfungsleistungen ausgeglichen werden.

Es empfiehlt sich, mehr als die durch den Mindestumfang (mindestens 9 Credits) für dieses Modul vorgegebenen Veranstaltungen zu belegen, da man dann auch zu diesen Ergänzungsveranstaltungen Prüfungen ablegen kann, die die Gesamtnote positiv beeinflussen können.

Bedingungen

Erfolgreicher Abschluss der Module der Semester 1–4 bis auf maximal zwei Module. Das Modul *Berufspraktikum* [IW1EXPRAK] sowie die Module des Fach Rechts [IW1JURA1,2,3] werden hierbei nicht betrachtet.

Lernziele

Der/die Studierende

- soll grundlegende, fundierte Kenntnisse des Marketing und der Marktforschung erlangen,
- soll in die Lage versetzt werden, Marktdaten zu interpretieren und die Auswirkungen von Marketingentscheidungen zu beurteilen,
- kennt und versteht die typischen Marketingprobleme,
- ist in der Lage, Standard-Marketing Fragestellungen im beruflichen Umfeld bearbeiten zu können.

Die im Modul vermittelten Kenntnisse bieten eine gute Grundlage für weitergehende Studien mit Marketingbezug im Masterstudium.

Inhalt

Zu den Grundlagen des Marketing gehören u.a.: Ansätze und Theorien zum Konsumenten- und Kaufverhalten: Prinzip und Bedeutung der Aktivierung, Umweltspezifische Aspekte des Konsumentenverhaltens, Aspekte der Informationsaufnahme, -verarbeitung und -speicherung, Bedeutung von Emotionen, Motiven und Einstellungen, Denken und Lernen bei der Kaufentscheidung, Einzelhandel und Kaufverhalten, Methoden der empirischen Konsumentenverhaltensforschung, Marketingpolitische Instrumente, Produktpolitische Maßnahmen, Produktpositionierung im Wettbewerbsumfeld, produktspezifische Marktsegmentierung, Distributionspolitische Entscheidungen und Marketing-Logistik, Entgeltpolitische Instrumente und Preisoptimierung, Kommunikationspolitische Instrumente und Werbewirkungskontrolle, Entscheidungsverhalten und Reiz-Reaktions-Schema, Beeinflussungsmöglichkeiten durch Werbung, Steuerungstechniken der Werbung.

Ausgehend vom Internet als Kommunikationsplattform werden Beziehungen zwischen Web Mining und Problemstellungen der Marktforschung aufgezeigt. Zusätzlich vorgestellt und diskutiert werden multivariate Analyseverfahren in der Marktforschung wie z.B. Clusteranalyse, Multidimensionale Skalierung, Conjoint-Analyse, Faktorenanalyse, Diskriminanzanalyse.

Beim Markenmanagement werden u.a. Ziele der Markenführung und Markenstrategien, Markenpersönlichkeit, Markenwert und Markenwertmessung durch Assoziationstechniken (kundenorientierter Ansatz) angesprochen.

Dem Institut ist es ein Anliegen, dass Studierende möglichst viele Lehrangebote selbst zu einem Modul zusammenstellen können. Deshalb erfolgt eine Einteilung in Kern- und Ergänzungsveranstaltungen. Kernveranstaltungen gehören zum Pflichtprogramm der angebotenen Module, Ergänzungsveranstaltungen können nach eigenem Ermessen, im Rahmen der angegebenen Bedingungen, hinzugewählt werden.

Modul: Strategie und Organisation [IW3BWL01]

Koordination: Hagen Lindstädt
Studiengang: Informationswirtschaft (B.Sc.)
Fach: BWL (Vertiefung)

ECTS-Punkte	Zyklus	Dauer
9	Jedes Semester	2

Lehrveranstaltungen im Modul

Nr.	Lehrveranstaltung	SWS V/Ü/T	Sem.	LP	Lehrveranstaltungs- verantwortliche
25900	Unternehmensführung und Strategisches Management (S. 270)	2/0	S	4	H. Lindstädt
25902	Organisationsmanagement (S. 190)	2/0	W	4	H. Lindstädt
25907	Spezielle Fragestellungen der Unternehmensführung: Unternehmensführung und IT aus Managementperspektive (S. 256)	1/0	W/S	2	H. Lindstädt

Erfolgskontrolle

Die Modulprüfung erfolgt in Form von schriftlichen Teilprüfungen (nach §4(2), 1 SPO) über die einzelnen Lehrveranstaltungen des Moduls, mit denen in Summe die Mindestabforderung an LP erfüllt wird. Die Prüfungen werden jedes Semester angeboten und können zu jedem ordentlichen Prüfungstermin wiederholt werden. Die Erfolgskontrolle wird bei jeder Lehrveranstaltung dieses Moduls beschrieben.

Die Note der einzelnen Teilprüfungen entspricht der jeweiligen Klausurnote.

Die Gesamtnote des Moduls wird aus den mit LP gewichteten Noten der Teilprüfungen gebildet und nach der ersten Nachkornastelle abgeschnitten.

Bedingungen

Erfolgreicher Abschluss der Module der Semester 1–4 bis auf maximal zwei Module. Das Modul *Berufspraktikum* [IW1EXPRAK] sowie die Module des Fach Rechts [IW1JURA1,2,3] werden hierbei nicht betrachtet.

Lernziele

- Der/die Studierende wird sowohl zentrale Konzepte des strategischen Managements als auch Konzepte und Modelle für die Gestaltung organisationaler Strukturen beschreiben können.
- Er/sie wird die Stärken und Schwächen existierender organisationaler Strukturen und Regelungen anhand systematischer Kriterien bewerten können.
- Die Steuerung organisationaler Veränderungen werden die Studierenden anhand von Fallbeispielen diskutieren und überprüfen können, inwieweit sich die Modelle in der Praxis einsetzen lassen und welche Bedingungen dafür gelten müssen.
- Zudem werden die Studierenden den Einsatz von IT zur Unterstützung der Unternehmensführung planen können.

Inhalt

Das Modul ist praxisnah und handlungsorientiert aufgebaut und vermittelt dem Studierenden einen aktuellen Überblick grundlegender Konzepte und Modelle des strategischen Managements und ein realistisches Bild von Möglichkeiten und Grenzen rationaler Gestaltungsansätze der Organisation.

Im Mittelpunkt stehen erstens interne und externe strategische Analyse, Konzept und Quellen von Wettbewerbsvorteilen, Formulierung von Wettbewerbs- und von Unternehmensstrategien sowie Strategiebewertung und -implementierung. Zweitens werden Stärken und Schwächen organisationaler Strukturen und Regelungen anhand systematischer Kriterien beurteilt. Dabei werden Konzepte für die Gestaltung organisationaler Strukturen, die Regulierung organisationaler Prozesse und die Steuerung organisationaler Veränderungen vorgestellt.

Modul: Industrielle Produktion I [IW3BWLIIIP1]

Koordination: Frank Schultmann
Studiengang: Informationswirtschaft (B.Sc.)
Fach: BWL (Vertiefung)

ECTS-Punkte	Zyklus	Dauer
9	Jedes Semester	2

Lehrveranstaltungen im Modul

Nr.	Lehrveranstaltung	SWS V/Ü/T	Sem.	LP	Lehrveranstaltungs- verantwortliche
25950	Grundlagen der Produktionswirtschaft (S. 147)	2/2	S	5.5	F. Schultmann
25960	Stoffstromorientierte Produktionswirtschaft (S. 265)	2/0	W	3.5	M. Hiete
25996	Logistik und Supply Chain Management (S. 165)	2/0	W	3.5	F. Schultmann

Erfolgskontrolle

Die Modulprüfung erfolgt in Form von schriftlichen Teilprüfungen (nach §4(2), 1 SPO) über die Vorlesung *Grundlagen der Produktionswirtschaft* [25950] und eine Ergänzungsveranstaltung. Die Prüfungen werden in jedem Semester angeboten und können zu jedem ordentlichen Prüfungstermin wiederholt werden.

Die Gesamtnote des Moduls wird aus den mit LP gewichteten Noten der Teilprüfungen gebildet und nach der ersten Nachkornastelle abgeschnitten. Zusätzliche Studienleistungen können auf Antrag eingerechnet werden.

Die Erfolgskontrolle wird bei jeder Lehrveranstaltung dieses Moduls beschrieben.

Bedingungen

Erfolgreicher Abschluss der Module der Semester 1–4 bis auf maximal zwei Module. Das Modul *Berufspraktikum* [IW1EXPRAK] sowie die Module des Fach Rechts [IW1JURA1,2,3] werden hierbei nicht betrachtet.

Die Lehrveranstaltung *Grundlagen der Produktionswirtschaft* [25950] muss geprüft werden. Des Weiteren ist eine Lehrveranstaltung aus dem Ergänzungsangebot des Moduls zu wählen.

Empfehlungen

Die Lehrveranstaltungen sind so konzipiert, dass sie voneinander unabhängig gehört werden können.

Mit Blick auf den konsekutiven Masterstudiengang empfiehlt es sich, das Modul mit den Modulen *Industrielle Produktion II* [WW4BWLIIIP2] und/oder *Industrielle Produktion III* [WW4BWLIIIP6] zu kombinieren.

Lernziele

- Die Studierenden beschreiben das Gebiet der industriellen Produktion und Logistik und erkennen deren Bedeutung für Industriebetriebe und die darin tätigen Wirtschaftsingenieure/Informationswirtschaftler und Volkswirtschaftler.
- Die Studierenden verwenden wesentliche Begriffe aus der Produktionswirtschaft und Logistik korrekt.
- Die Studierenden geben produktionswirtschaftlich relevante Entscheidungen im Unternehmen und dafür wesentliche Rahmenbedingungen wieder.
- Die Studierenden kennen die wesentlichen Planungsaufgaben, -probleme und Lösungsstrategien des strategischen Produktionsmanagements sowie der Logistik.
- Die Studierenden kennen wesentliche Ansätze zur Modellierung von Produktions- und Logistiksystemen.
- Die Studierenden kennen die Bedeutung von Stoff- und Energieflüssen in der Produktion.
- Die Studierenden wenden exemplarische Methoden zur Lösung ausgewählter Problemstellungen an.

Inhalt

Das Modul gibt eine Einführung in das Gebiet der Industriellen Produktion und Logistik. Im Mittelpunkt stehen Fragestellungen des strategischen Produktionsmanagements, die auch unter nachhaltig zeitrelevanten Aspekten betrachtet werden. Die Aufgaben der industriellen Produktionswirtschaft und Logistik werden mittels interdisziplinärer Ansätze der Systemtheorie beschrieben. Die behandelten Fragestellungen umfassen strategische Unternehmensplanung, die Forschung und Entwicklung (F&E) sowie die betriebliche Standortplanung. Unter produktionswirtschaftlicher Sichtweise werden zudem inner- und außerbetrieblichen Transport- und Lagerprobleme betrachtet. Dabei werden auch Fragen der Entsorgungslogistik und des Supply Chain Managements behandelt.

Modul: Energiewirtschaft [IW3BWLIIIP2]

Koordination: Wolf Fichtner
Studiengang: Informationswirtschaft (B.Sc.)
Fach: BWL (Vertiefung)

ECTS-Punkte	Zyklus	Dauer
9	Jedes Semester	1

Lehrveranstaltungen im Modul

Nr.	Lehrveranstaltung	SWS V/Ü/T	Sem.	LP	Lehrveranstaltungs- verantwortliche
26010	Einführung in die Energiewirtschaft (S. 129)	2/2	S	5.5	W. Fichtner
26012	Erneuerbare Energien - Technologien und Potenziale (S. 136)	2/0	W	3.5	W. Fichtner
25959	Energiepolitik (S. 133)	2/0	S	3.5	M. Wietschel

Erfolgskontrolle

Die Modulprüfung erfolgt in Form von schriftlichen Teilprüfungen (nach §4(2), 1 SPO) über die Vorlesungen *Einführung in die Energiewirtschaft* und eine der beiden Ergänzungsveranstaltungen *Erneuerbare Energien - Technologien und Potenziale* und *Energiepolitik*. Die Prüfungen werden in jedem Semester angeboten und können zu jedem ordentlichen Prüfungstermin wiederholt werden. Die Erfolgskontrolle wird bei jeder Lehrveranstaltung dieses Moduls beschrieben.

Die Gesamtnote des Moduls wird aus den mit LP gewichteten Noten der Teilprüfungen gebildet und nach der ersten Nachkostante abgechnitten.

Bedingungen

Erfolgreicher Abschluss der Module der Semester 1–4 bis auf maximal zwei Module. Das Modul *Berufspraktikum* [IW1EXPRAK] sowie die Module des Fach Rechts [IW1JURA1,2,3] werden hierbei nicht betrachtet.

Empfehlungen

Die Lehrveranstaltungen sind so konzipiert, dass sie unabhängig voneinander gehört werden können. Daher kann sowohl im Winter- als auch im Sommersemester mit dem Modul begonnen werden.

Lernziele

Der/die Studierende

- ist in der Lage, energiewirtschaftliche Zusammenhänge zu verstehen und ökologische Auswirkungen der Energieversorgung zu beurteilen,
- kann die verschiedenen Energieträger und deren Eigenheiten bewerten,
- kennt die energiepolitischen Rahmenvorgaben,
- besitzt Kenntnisse hinsichtlich der neuen marktwirtschaftlichen Gegebenheiten der Energiewirtschaft und insbesondere der Kosten und Potenziale Erneuerbarer Energien.

Inhalt

Einführung in die Energiewirtschaft: Charakterisierung (Reserven, Anbieter, Kosten, Technologien) verschiedener Energieträger (Kohle, Gas, Erdöl, Elektrizität, Wärme etc.)

Erneuerbare Energien - Technologien und Potenziale: Charakterisierung der verschiedenen erneuerbaren Energieträger (Wind, Sonne, Wasser, Erdwärme etc.)

Energiepolitik: Energiestrommanagement, energiepolitische Ziele und Instrumente (Emissionshandel etc.)

Anmerkungen

Auf Antrag beim Institut können auch zusätzliche Studienleistungen (z.B. von anderen Universitäten) im Modul angerechnet werden.

Modul: Essentials of Finance [IW3BWLFBV1]

Koordination: Marliese Uhrig-Homburg, Martin E. Ruckes
Studiengang: Informationswirtschaft (B.Sc.)
Fach: BWL (Vertiefung)

ECTS-Punkte 9	Zyklus Jedes 2. Semester, Sommersemester	Dauer 1
-------------------------	--	-------------------

Lehrveranstaltungen im Modul

Nr.	Lehrveranstaltung	SWS V/Ü/T	Sem.	LP	Lehrveranstaltungs- verantwortliche
26575	Investments (S. 160)	2/1	S	4.5	M. Uhrig-Homburg
25216	Financial Management (S. 139)	2/1	S	4.5	M. Ruckes

Erfolgskontrolle

Die Modulprüfung erfolgt von schriftlichen Teilprüfungen (nach §4(2), 1 SPO) über die einzelnen Lehrveranstaltungen des Moduls. Die Prüfungen werden in jedem Semester angeboten und können zu jedem ordentlichen Prüfungstermin wiederholt werden. Die Erfolgskontrolle wird bei jeder Lehrveranstaltung dieses Moduls beschrieben.

Die Gesamtnote des Moduls wird aus den mit LP gewichteten Noten der Teilprüfungen gebildet und nach der ersten Nachkornastelle abgeschnitten.

Bedingungen

Erfolgreicher Abschluss der Module der Semester 1–4 bis auf maximal zwei Module. Das Modul *Berufspraktikum* [IW1EXPRAK] sowie die Module des Fach Rechts [IW1JURA1,2,3] werden hierbei nicht betrachtet.

Lernziele

Der/die Studierende

- besitzt grundlegende Kenntnisse in moderner Finanzwirtschaft,
- besitzt grundlegende Kenntnisse zur Fundierung von Investitionsentscheidungen auf Aktien-, Renten- und Derivatemärkten,
- wendet konkrete Modelle zur Beurteilung von Investitionsentscheidungen auf Finanzmärkten sowie für Investitions- und Finanzierungsentscheidungen von Unternehmen an.

Inhalt

Das Modul *Essentials of Finance* beschäftigt sich mit den grundlegenden Fragestellungen der modernen Finanzwirtschaft. In den Lehrveranstaltungen werden die Grundfragen der Bewertung von Aktien diskutiert. Ein weiterer Schwerpunkt ist die Vermittlung der modernen Portfoliotheorie und analytischer Methoden der Investitionsrechnung und Unternehmensfinanzierung.

Modul: Insurance: Calculation and Control [IW3BWLFBV2]

Koordination: Christian Hipp
Studiengang: Informationswirtschaft (B.Sc.)
Fach: BWL (Vertiefung)

ECTS-Punkte	Zyklus	Dauer
9	Jedes 2. Semester, Sommersemester	1

Lehrveranstaltungen im Modul

Nr.	Lehrveranstaltung	SWS V/Ü/T	Sem.	LP	Lehrveranstaltungs- verantwortliche
26300	Insurance Models (S. 154)	2/2	S	5	C. Hipp, N.N.
26372	Insurance Game (S. 152)	2	S	4	C. Hipp, N.N.

Erfolgskontrolle

Die Modulprüfung erfolgt in Form einer schriftlichen Gesamtprüfung (nach §4(2), 1 SPO) über alle Lehrveranstaltungen des Moduls. In der Lehrveranstaltung *Insurance Game* [26372] ist von jedem Studierenden zudem ein Vortrag zu halten (nach §4(2), 3 SPO). Die Erfolgskontrolle wird bei jeder Lehrveranstaltung dieses Moduls beschrieben.

Die Modulnote setzt sich zusammen aus der Note der gemeinsamen schriftlichen Prüfung über den Inhalt der beiden Lehrveranstaltungen (80%) und aus der Note des Vortrages (20%).

Bedingungen

Erfolgreicher Abschluss der Module der Semester 1–4 bis auf maximal zwei Module. Das Modul *Berufspraktikum* [IW1EXPRAK] sowie die Module des Fach Rechts [IW1JURA1,2,3] werden hierbei nicht betrachtet.

Lernziele

Der/die Studierende

- kennt die Kalkulationsmethoden und Steuerungsmechanismen in Sachversicherungsunternehmen,
- ist in der Lage, Risiken zu kalkulieren und kann dafür Software und technische Lösungen nutzen.

Inhalt

Das Modul bietet eine Einführung in die mathematischen Grundlagen des Versicherungsgeschäfts. Im Rahmen der Lehrveranstaltung *Insurance Game* [26372] werden diese Grundlagen anhand eines Unternehmensplanspiels praxisnah angewandt.

Modul: Risk and Insurance Management [IW3BWLFBV3]

Koordination: Ute Werner
Studiengang: Informationswirtschaft (B.Sc.)
Fach: BWL (Vertiefung)

ECTS-Punkte	Zyklus	Dauer
9	Jedes Semester	2

Lehrveranstaltungen im Modul

Nr.	Lehrveranstaltung	SWS V/Ü/T	Sem.	LP	Lehrveranstaltungs- verantwortliche
25055	Principles of Insurance Management (S. 202)	3/0	S	4.5	U. Werner
26326	Enterprise Risk Management (S. 135)	3/0	W	4.5	U. Werner

Erfolgskontrolle

Die Modulprüfung erfolgt in Form von Teilprüfungen (nach §4(2), 1-3 SPO) über die Lehrveranstaltungen des Moduls. Die Lehrveranstaltungen werden durch Vorträge und entsprechende Ausarbeitungen im Rahmen der Vorlesungen geprüft. Zudem findet eine abschließende mündliche Prüfung statt.

Die Note der jeweiligen Teilprüfung setzt sich je zu 50% aus den Vortragsleistungen (inkl. Ausarbeitungen) und zu 50% aus der mündlichen Prüfung zusammen. Die Gesamtnote des Moduls wird aus den mit LP gewichteten Noten der Teilprüfungen gebildet und nach der ersten Nachkommastelle abgeschnitten.

Bedingungen

Erfolgreicher Abschluss der Module der Semester 1–4 bis auf maximal zwei Module. Das Modul *Berufspraktikum* [IW1EXPRAK] sowie die Module des Fach Rechts [IW1JURA1,2,3] werden hierbei nicht betrachtet.

Lernziele

Der/die Studierende

- kann unternehmerische Risiken identifizieren, analysieren und bewerten.
- ist in der Lage, unter Berücksichtigung bereichsspezifischer Ziele, Risikotragfähigkeit und –akzeptanz, geeignete Strategien und Maßnahmenbündel zu entwerfen, die das unternehmensweite Chancen- und Gefahrenpotential optimieren,
- kann die Funktion von Versicherungsschutz als risikopolitisches Mittel auf einzel- und gesamtwirtschaftlicher Ebene einschätzen,
- kennt und versteht die rechtlichen Rahmenbedingungen und Techniken der Produktion von Versicherungsschutz sowie weiterer Leistungen von Versicherungsunternehmen (Risikoberatung, Schadenmanagement).

Inhalt

Das Modul führt in die Funktion von Versicherungsschutz als risikopolitisches Mittel auf einzel- und gesamtwirtschaftlicher Ebene ein, sowie in die rechtlichen Rahmenbedingungen und die Technik der Produktion von Versicherungsschutz. Ferner werden Kenntnisse vermittelt, die der Identifikation, Analyse und Bewertung unternehmerischer Risiken dienen. Darauf aufbauend werden Strategien und Maßnahmenbündel zur Optimierung des unternehmensweiten Chancen- und Gefahrenpotentials diskutiert, unter Berücksichtigung bereichsspezifischer Ziele, Risikotragfähigkeit und –akzeptanz.

Anmerkungen

Die Veranstaltung *Enterprise Risk Management* [26326] wird im Wintersemester 2010/11 ausnahmsweise von Dr. Edmund Schwake gehalten.

Modul: Insurance Markets and Management [IW3BWLFBV4]

Koordination: Ute Werner
Studiengang: Informationswirtschaft (B.Sc.)
Fach: BWL (Vertiefung)

ECTS-Punkte	Zyklus	Dauer
9	Jedes Semester	2

Lehrveranstaltungen im Modul

Nr.	Lehrveranstaltung	SWS V/Ü/T	Sem.	LP	Lehrveranstaltungs- verantwortliche
25055	Principles of Insurance Management (S. 202)	3/0	S	4.5	U. Werner
26323	Insurance Marketing (S. 153)	3/0	W/S	4.5	U. Werner
25050	Private and Social Insurance (S. 203)	2/0	W	2.5	W. Heilmann, Besserer
26350	Current Issues in the Insurance Industry (S. 115)	2/0	S	2.5	W. Heilmann
26353	International Risk Transfer (S. 157)	2/0	S	2.5	W. Schwehr

Erfolgskontrolle

Die Modulprüfung erfolgt in Form von Teilprüfungen (nach §4(2), 1-3 SPO) über die Kernveranstaltung und weitere Lehrveranstaltungen des Moduls im Umfang von insgesamt mindestens 9 LP. Die Erfolgskontrolle wird bei jeder Lehrveranstaltung dieses Moduls beschrieben.

Die Gesamtnote des Moduls wird aus den mit LP gewichteten Noten der Teilprüfungen gebildet und nach der ersten Nachkommastelle abgeschnitten.

Bedingungen

Erfolgreicher Abschluss der Module der Semester 1–4 bis auf maximal zwei Module. Das Modul *Berufspraktikum* [IW1EXPRAK] sowie die Module des Fach Rechts [IW1JURA1,2,3] werden hierbei nicht betrachtet.

Lernziele

Der/die Studierende

- kennt und versteht die wirtschaftlichen, rechtlichen und sozialen Rahmenbedingungen des Wirtschaftszweigs Versicherung,
- kennt und versteht die Grundlagen der Leistungserstellung und des Marketings einer komplexen Dienstleistung.

Inhalt

Das Modul vermittelt Kenntnisse über wirtschaftliche, rechtliche und soziale Rahmenbedingungen des Wirtschaftszweigs Versicherung sowie Grundlagen der Leistungserstellung und des Marketings einer komplexen Dienstleistung.

Anmerkungen

Die Veranstaltung *Insurance Marketing* [26323] findet im Wintersemester 2010/11 statt und wird ausnahmsweise angeboten von Dr. Edmund Schwake. Weiterhin wird die Veranstaltung unregelmäßig angeboten. Weitere Details finden Sie auf der Webseite des Instituts: <http://insurance.fbv.uni-karlsruhe.de>

Das Modul wurde vormals unter dem Namen *Insurance Management* geführt.

Modul: Topics in Finance I [IW3BWLFBV5]

Koordination: Marliese Uhrig-Homburg, Martin E. Ruckes
Studiengang: Informationswirtschaft (B.Sc.)
Fach: BWL (Vertiefung)

ECTS-Punkte	Zyklus	Dauer
9	Jedes Semester	1

Lehrveranstaltungen im Modul

Nr.	Lehrveranstaltung	SWS V/Ü/T	Sem.	LP	Lehrveranstaltungs- verantwortliche
25210	Interne Unternehmensrechnung (Rechnungswesen II) (S. 159)	2/1	S	4.5	T. Lüdecke
25232	Finanzintermediation (S. 140)	3	W	4.5	M. Ruckes
26550	Derivate (S. 124)	2/1	S	4.5	M. Uhrig-Homburg
25296	Börsen (S. 113)	1	S	1.5	J. Franke
25299	Geschäftspolitik der Kreditinstitute (S. 142)	2	W	3	W. Müller
26570	Internationale Finanzierung (S. 158)	2	S	3	M. Uhrig-Homburg, Walter
26454	eFinance: Informationswirtschaft für den Wertpapierhandel (S. 126)	2/1	W	4.5	C. Weinhardt, R. Riordan
26129	Spezielle Steuerlehre (S. 257)	3	W	4,5	B. Wigger, A. Presse

Erfolgskontrolle

Die Modulprüfung erfolgt in Form von Teilprüfungen (nach §4(2) SPO) über die gewählten Lehrveranstaltungen des Moduls, mit denen in Summe die Mindestanforderung an LP erfüllt wird. Die Teilprüfungen werden zu Beginn der vorlesungsfreien Zeit des Semesters angeboten. Wiederholungsprüfungen sind zu jedem ordentlichen Prüfungstermin möglich. Die Erfolgskontrolle wird bei jeder Lehrveranstaltung dieses Moduls beschrieben.

Die Gesamtnote des Moduls wird aus den mit LP gewichteten Noten der Teilprüfungen gebildet und nach der ersten Nachkornastelle abgeschnitten.

Bedingungen

Erfolgreicher Abschluss der Module der Semester 1–4 bis auf maximal zwei Module. Das Modul *Berufspraktikum* [IW1EXPRAK] sowie die Module des Fach Rechts [IW1JURA1,2,3] werden hierbei nicht betrachtet.

Das Modul ist außerdem erst dann bestanden, wenn zusätzlich das Modul *Essentials in Finance* [IW3BWLFBV1] zuvor erfolgreich mit der letzten Teilprüfung abgeschlossen wurde.

Lernziele

Der/die Studierende

- besitzt weiterführende Kenntnisse in moderner Finanzwirtschaft
- wendet diese Kenntnisse in den Bereichen Finanz- und Rechnungswesen, Finanzmärkte und Banken in der beruflichen Praxis an.

Inhalt

Das Modul *Topics in Finance I* baut inhaltlich auf dem Modul *Essentials of Finance* auf. In den Veranstaltungen werden weiterführende Fragestellungen aus den Bereichen Finanz- und Rechnungswesen, Finanzmärkte und Banken aus theoretischer und praktischer Sicht behandelt.

Modul: Bauökologie [IW3BWLOOW1]

Koordination: Thomas Lützkendorf
Studiengang: Informationswirtschaft (B.Sc.)
Fach: BWL (Vertiefung)

ECTS-Punkte	Zyklus	Dauer
9	Jedes 2. Semester, Wintersemester	2

Lehrveranstaltungen im Modul

Nr.	Lehrveranstaltung	SWS V/Ü/T	Sem.	LP	Lehrveranstaltungs- verantwortliche
26404w	Bauökologie I (S. 109)	2/1	W	4,5	T. Lützkendorf
26404	Bauökologie II (S. 110)	2/1	S	4,5	T. Lützkendorf

Erfolgskontrolle

Die Modulprüfung erfolgt in Form von Teilprüfungen (nach §4(2), 1 o. 2 SPO) zu den einzelnen Lehrveranstaltungen des Moduls, mit denen in Summe die Mindestanforderung an Leistungspunkten erfüllt wird. Die Erfolgskontrolle wird bei jeder Lehrveranstaltung dieses Moduls beschrieben.

Die Gesamtnote des Moduls wird aus den mit LP gewichtete Noten der Teilprüfungen gebildet und nach der ersten Nachkommastelle abgeschnitten.

Innerhalb des Moduls kann fakultativ eine Seminararbeit aus dem Bereich "Bauökologie" angefertigt werden, die mit einer Gewichtung von 20% in die Modulnote eingerechnet werden kann (nach §4(2), 3 SPO).

Bedingungen

Erfolgreicher Abschluss des Moduls *Betriebswirtschaftslehre* [WW1BWL].

Empfehlungen

Es wird eine Kombination mit dem Modul *Real Estate Management* [IW3BWLOOW2] empfohlen.

Weiterhin empfehlenswert ist die Kombination mit Lehrveranstaltungen aus den Bereichen

- Industrielle Produktion (Stoff- und Energieflüsse in der Ökonomie, Stoff- und Energiepolitik, Emissionen in die Umwelt)
- Bauingenieurwesen und Architektur (Bauphysik, Baukonstruktion)

Lernziele

Der/die Studierende

- kennt die Grundlagen des nachhaltigen Planens, Bauens und Betreibens von Gebäuden mit einem Schwerpunkt im Themenbereich Bauökologie
- besitzt Kenntnisse über die bauökologischen Bewertungsmethoden sowie Hilfsmittel zur Planung und Bewertung von Gebäuden
- ist in der Lage, diese Kenntnisse zur Beurteilung der ökologischen Vorteilhaftigkeit sowie des Beitrages zu einer nachhaltigen Entwicklung von Immobilien einzusetzen.

Inhalt

Nachhaltiges Planen, Bauen und Betreiben von Immobilien sowie "green buildings" und "sustainable buildings" sind z.Z. die beherrschenden Themen in der Immobilienbranche. Diese Themen sind nicht nur für Planer sondern insbesondere auch für Akteure von Interesse, die sich künftig mit der Entwicklung, Finanzierung und Versicherung von Immobilien beschäftigen oder mit der Steuerung von Gebäudebeständen und Immobilienfonds betraut sind.

Das Lehrangebot vermittelt einerseits die Grundlagen des energiesparenden, ressourcenschonenden und gesundheitsgerechten Planens, Bauens und Betreibens. Andererseits werden bewertungsmethodische Grundlagen für die Analyse und Kommunikation der ökologischen Vorteilhaftigkeit von Lösungen erörtert. Mit den Grundlagen für die Zertifizierung der Nachhaltigkeit von Gebäuden werden Kenntnisse erworben, die momentan stark nachgefragt werden.

Zur Veranschaulichung der Lehrinhalte des Moduls werden Videos und Simulationstools eingesetzt.

Modul: Real Estate Management [IW3BWLOOW2]

Koordination: Thomas Lützkendorf
Studiengang: Informationswirtschaft (B.Sc.)
Fach: BWL (Vertiefung)

ECTS-Punkte	Zyklus	Dauer
9	Jedes 2. Semester, Wintersemester	2

Lehrveranstaltungen im Modul

Nr.	Lehrveranstaltung	SWS V/Ü/T	Sem.	LP	Lehrveranstaltungs- verantwortliche
26400w	Real Estate Management I (S. 211)	2/2	W	4,5	T. Lützkendorf
26400	Real Estate Management II (S. 212)	2/2	S	4,5	T. Lützkendorf

Erfolgskontrolle

Die Modulprüfung erfolgt in Form von Teilprüfungen (nach §4 (2) SPO) über die einzelnen Lehrveranstaltungen des Moduls, mit denen in Summe die Mindestanforderung an Leistungspunkten erfüllt wird. Die Erfolgskontrolle wird bei jeder Lehrveranstaltung dieses Moduls beschrieben.

Die jeweiligen Prüfungen zu den Lehrveranstaltungen erfolgen i.d.R durch eine 60-minütige Klausur. Eine 20-minütige mündliche Prüfung wird i.d.R. nur nach der zweiten nicht erfolgreich absolvierten Prüfung zugelassen. Die jeweilige Teilprüfung (REM I bzw. REM II) erfolgt nur in dem Semester, in dem die entsprechende Vorlesung angeboten wird. Derzeit wird damit REM I nur im Wintersemester und REM II nur im Sommersemester geprüft. Die Prüfung wird in jedem Semester zweimal angeboten und kann zu jedem ordentlichen Prüfungstermin wiederholt werden.

Die Gesamtnote des Moduls wird aus den mit Leistungspunkten gewichtete Noten der Teilprüfungen gebildet und nach der ersten Nachkommastelle abgeschnitten. Innerhalb des Moduls kann optional eine Seminar- oder Studienarbeit aus dem Bereich "Real Estate Management" angefertigt werden, die mit einer Gewichtung von 20% in die Modulnote eingerechnet werden kann.

Bedingungen

Erfolgreicher Abschluss des Moduls *Betriebswirtschaftslehre* [WW1BWL].

Empfehlungen

Es wird eine Kombination mit dem Modul *Bauökologie* [IW3BWLOOW1] empfohlen. Weiterhin empfehlenswert ist die Kombination mit Lehrveranstaltungen aus den Bereichen

- Finanzwirtschaft und Banken
- Versicherungen
- Bauingenieurwesen und Architektur (Bauphysik, Baukonstruktion, Facility Management)

Lernziele

Der/die Studierende

- besitzt einen Überblick über die verschiedenen Facetten und Zusammenhänge innerhalb der Immobilienwirtschaft, über die wesentlichen Entscheidungen im Lebenszyklus von Immobilien und über die Sichten und Interessen der am Bau Beteiligten,
- kann die im bisherigen Studium erlernten Verfahren und Methoden der Betriebswirtschaftslehre auf Problemstellungen aus dem Bereich der Immobilienwirtschaft übertragen und anwenden.

Inhalt

Die Bau-, Wohnungs- und Immobilienwirtschaft bietet den Absolventen des Studiengangs interessante Aufgaben sowie gute Arbeits- und Aufstiegschancen. Das Lehrangebot gibt einen Einblick in die volkswirtschaftliche Bedeutung der Branche, erörtert betriebswirtschaftliche Fragestellungen im Immobilien- und Wohnungsunternehmen und vermittelt die Grundlagen für das Treffen von Entscheidungen im Lebenszyklus von Gebäuden sowie beim Management von Gebäudebeständen. Innovative Betreiber- und Finanzierungsmodelle werden ebenso dargestellt wie aktuelle Entwicklungen bei der Betrachtung von Immobilien als Asset-Klasse. Das Lehrangebot eignet sich insbesondere auch für Studierende, die volkswirtschaftliche, betriebswirtschaftliche oder finanzierungstechnische Fragestellungen in der Bau- und Immobilienbranche bearbeiten möchten.

Modul: Personalmanagement [IW3BWLIP1]

Koordination: Christine Harbring
Studiengang: Informationswirtschaft (B.Sc.)
Fach: BWL (Vertiefung)

ECTS-Punkte	Zyklus	Dauer
9	Jedes Semester	2

Lehrveranstaltungen im Modul

Nr.	Lehrveranstaltung	SWS V/Ü/T	Sem.	LP	Lehrveranstaltungs- verantwortliche
25969	Vergütung und Motivation (S. 272)	2/1	S	4,5	C. Harbring
n.n.	Personalpolitik und Arbeitsmarktinstitutionen (S. 192)	2/1	S	4,5	C. Harbring
25930	Strategisches Human Resource Management (S. 266)	2/1	W	4,5	C. Harbring
25967	Industrielle Arbeitswirtschaft (S. 149)	2	W	3	S. Dürrschnabel
25934	Ausgewählte Kapitel der Arbeitswissenschaft (S. 105)	2	W/S	3	D. Karl

Erfolgskontrolle

Die Modulprüfung erfolgt in Form von Teilprüfungen (nach §4(2), 1 u. 3 SPO) über die gewählten Lehrveranstaltungen des Moduls, mit denen in Summe die Mindestanforderung an Leistungspunkten erfüllt ist. Die Erfolgskontrolle wird bei jeder Lehrveranstaltung dieses Moduls beschrieben.

Die Gesamtnote des Moduls wird aus den mit LP gewichteten Noten der Teilprüfungen gebildet und nach der ersten Nachkommastelle abgeschnitten.

Bedingungen

Erfolgreicher Abschluss der Module der Semester 1–4 bis auf maximal zwei Module. Das Modul *Berufspraktikum* [IW1EXPRAK] sowie die Module des Fach Rechts [IW1JURA1,2,3] werden hierbei nicht betrachtet.

Empfehlungen

Es werden Grundkenntnisse in Mikroökonomie, Spieltheorie sowie der Statistik vorausgesetzt.

Lernziele

Der/die Studierende

- versteht einige relevante Prozesse, Instrumente und Herausforderungen des heutigen Personalmanagements.
- besitzt grundlegende Kenntnisse zur Anwendbarkeit und Problematik unterschiedlicher wissenschaftlicher Untersuchungsmethoden im personalökonomischen Kontext
- wendet die erlernten Anlaysetechniken zur Beurteilung von strategischen Situationen innerhalb von Organisationen an.

Inhalt**Anmerkungen**

Das Modul wurde zum WS 2010/11 neu aufgenommen.

Für die Erlangung des REFA-Grundscheins ist die erfolgreiche Teilnahme an den Veranstaltungen *Ausgewählte Themen der Arbeitswissenschaft* [25934] und *Industrielle Arbeitswirtschaft* [25967] erforderlich.

5.4 Volkswirtschaftslehre

Modul: Spieltheoretische Anwendungen [IW3VWL1]

Koordination: Siegfried Berninghaus
Studiengang: Informationswirtschaft (B.Sc.)
Fach: VWL (Vertiefung)

ECTS-Punkte	Zyklus	Dauer
9	Jedes Semester	1

Lehrveranstaltungen im Modul

Nr.	Lehrveranstaltung	SWS V/Ü/T	Sem.	LP	Lehrveranstaltungs- verantwortliche
25525	Spieltheorie I (S. 258)	2/2	S	4,5	S. Berninghaus
25369	Spieltheorie II (S. 259)	2/2	W	4,5	S. Berninghaus
25371	Industrieökonomik (S. 150)	2/2	S	4,5	S. Berninghaus
25373	Experimentelle Wirtschaftsforschung (S. 138)	2/2	S	4,5	S. Berninghaus, Kroll
26240	Wettbewerb in Netzen (S. 279)	2/1	W	4,5	K. Mitusch

Erfolgskontrolle

Die Modulprüfung erfolgt in Form von Teilprüfungen (nach §4(2), 1 SPO) über die gewählten Lehrveranstaltungen des Moduls, mit denen in Summe die Mindestanforderung an LP erfüllt wird. Die Lehrveranstaltungen des Moduls werden jeweils im Rahmen einer 80min. Klausur am Ende der vorlesungsfreien Zeit geprüft. Wiederholungsprüfungen sind zu jedem ordentlichen Prüfungstermin möglich. Die Erfolgskontrolle wird bei jeder Lehrveranstaltung dieses Moduls beschrieben.

Die Note der jeweiligen Teilprüfung entspricht der entsprechenden Klausurnote. Die Gesamtnote des Moduls wird aus den mit Leistungspunkten gewichteten der Teilprüfungen gebildet und nach der ersten Nachkommastelle abgeschnitten.

In den Lehrveranstaltungen *Experimentelle Wirtschaftsforschung* [25373] kann die Note - sofern der Dozent die Gelegenheit anbietet - einer bestandenen Klausur durch die Anfertigung einer schriftlichen Arbeit mit anschließendem Vortrag (nach §4(2), 3 SPO) verbessert werden.

Bedingungen

Erfolgreicher Abschluss der Module der Semester 1–4 bis auf maximal zwei Module. Das Modul *Berufspraktikum* [IW1EXPRAK] sowie die Module des Fach Rechts [IW1JURA1,2,3] werden hierbei nicht betrachtet.

Eine der beiden Veranstaltungen *Spieltheorie I* [25525] oder *Spieltheorie II* [25369] muss absolviert werden.

Empfehlungen

Es werden gute Kenntnisse in Mathematik und Statistik empfohlen.

Lernziele

Der/die Studierende

- analysiert ökonomische Zusammenhänge mit Hilfe experimenteller Methoden und evaluiert theoretische Konzepte,
- wendet theoretische Konzepte und deren Lösungsalgorithmen auf wirtschaftspolitische und betriebliche Fragestellungen an,
- ist in der Lage komplexe strategische Entscheidungsprobleme mit spieltheoretischen Methoden strukturiert zu analysieren,
- kennt die grundlegenden Lösungskonzepte für einfache strategische Entscheidungssituationen und kann sie auf konkrete (wirtschaftspolitische) Problemstellungen anwenden,
- versteht betriebliche und wirtschaftspolitische Entscheidungsprobleme und kann sie durch Einsatz geeigneter Lösungsmethoden lösen, wendet spieltheoretische Konzepte auf konkrete Entscheidungsprobleme an,
- kennt die experimentelle Methode vom Entwurf des ökonomischen Experiments bis zur Datenauswertung und wendet diese an.

Inhalt

In den Vorlesungen werden sowohl individuelle Entscheidungen bei Unsicherheit als auch strategische Entscheidungen in Gruppen thematisiert. In den Übungen sollen die in den Vorlesungen dargelegten theoretischen Konzepte und Resultate durch Fallstudien vertieft werden. In allen Veranstaltungen werden die theoretischen Konzepte mit den Ergebnissen empirischer (experimenteller) Untersuchungen konfrontiert.

Anmerkungen

Die Veranstaltung *Wettbewerb in Netzen* [26240] wurde zum WS 2010/11 in dieses Modul neu aufgenommen.

Modul: Strategische Spiele [IW3VWL4]

Koordination: Siegfried Berninghaus
Studiengang: Informationswirtschaft (B.Sc.)
Fach: VWL (Vertiefung)

ECTS-Punkte 9	Zyklus Jedes Semester	Dauer 1
-------------------------	---------------------------------	-------------------

Lehrveranstaltungen im Modul

Nr.	Lehrveranstaltung	SWS V/Ü/T	Sem.	LP	Lehrveranstaltungs- verantwortliche
25525	Spieltheorie I (S. 258)	2/2	S	4.5	S. Berninghaus
25369	Spieltheorie II (S. 259)	2/2	W	4.5	S. Berninghaus
25365	Ökonomische Theorie der Unsicherheit (S. 185)	2/2	S	4.5	K. Ehrhart

Erfolgskontrolle

Die Modulprüfung erfolgt in Form von schriftlichen Teilprüfungen (nach §4(2), 1 SPO) über die gewählten Lehrveranstaltungen des Moduls, mit denen in Summe die Mindestanforderung an LP erfüllt wird. Die Lehrveranstaltungen des Moduls werden jeweils im Rahmen einer 80min. Klausur am Ende der vorlesungsfreien Zeit geprüft. Wiederholungsprüfungen sind zu jedem ordentlichen Prüfungstermin möglich. Die Erfolgskontrolle wird bei jeder Lehrveranstaltung dieses Moduls beschrieben. Die Note der jeweiligen Teilprüfung entspricht der entsprechenden Klausurnote. Die Gesamtnote des Moduls wird aus den mit Leistungspunkten gewichteten der Teilprüfungen gebildet und nach der ersten Nachkommastelle abgeschnitten.

Bedingungen

Erfolgreicher Abschluss der Module der Semester 1–4 bis auf maximal zwei Module. Das Modul *Berufspraktikum* [IW1EXPRAK] sowie die Module des Fach Rechts [IW1JURA1,2,3] werden hierbei nicht betrachtet.

Empfehlungen

Es wird empfohlen die Lehrveranstaltungen in folgender Reihenfolge zu belegen:

1. *Spieltheorie I* [25525]
2. *Spieltheorie II* [25369]

Lernziele

Der/die Studierende

- strukturiert komplexe strategische Entscheidungsprobleme und wendet effiziente Lösungsalgorithmen an,
- besitzt einen weitreichenden Überblick über das Wissensgebiet und die Methodik der Spiel- und Entscheidungstheorie
- wendet die erlernten Methoden auf ausgewählte Probleme der Politik- und Unternehmensberatung an,
- kennt die grundlegenden Lösungskonzepte für einfache strategische Entscheidungssituationen und kann sie auf konkrete (wirtschaftspolitische) Problemstellungen anwenden,
- kennt und analysiert komplexe strategische Entscheidungssituationen, kennt fortgeschrittene formale Lösungsmethoden für diese Problemstellungen und wendet sie an,
- kennt sowohl die Grundlagen der Entscheidungstheorie bei Sicherheit und Unsicherheit als auch die fortgeschrittenen Modellbildungen auf diesem Gebiet, kann diese Entscheidungsprobleme analysieren und durch geeignete Lösungsalgorithmen bearbeiten, versteht aktuelles Entscheidungsverhalten durch Konfrontation mit Labor-Experimenten zur Entscheidungstheorie.

Inhalt

Das Modul besteht aus Veranstaltungen zu dem Problemkreis der strategischen Entscheidungen gegen bewusst handelnde Gegenspieler sowie der individuellen Entscheidungen gegen die "Natur". Aufbauend auf dem grundlegenden Kalkül der Normalform- und Extensivform-Spiele werden zunächst verschiedene grundlegende strategische und nicht-strategische Entscheidungssituationen zusammen mit ihren Lösungen betrachtet. Darauf aufbauend werden komplexere, strategische Entscheidungssituationen (wie z.B. wiederholte Verhandlungen, Aufbau von Reputation) behandelt.

Modul: Mikroökonomische Theorie [IW3VWL6]

Koordination: Clemens Puppe
Studiengang: Informationswirtschaft (B.Sc.)
Fach: VWL (Vertiefung)

ECTS-Punkte	Zyklus	Dauer
9	Jedes 2. Semester, Sommersemester	1

Lehrveranstaltungen im Modul

Nr.	Lehrveranstaltung	SWS V/Ü/T	Sem.	LP	Lehrveranstaltungs- verantwortliche
25527	Advanced Topics in Economic Theory (S. 87)	2/1	S	4.5	C. Puppe, M. Hillebrand, K. Mitusch
25517	Wohlfahrtstheorie (S. 282)	2/1	S	4.5	C. Puppe
25525	Spieltheorie I (S. 258)	2/2	S	4.5	S. Berninghaus
26240	Wettbewerb in Netzen (S. 279)	2/1	W	4,5	K. Mitusch

Erfolgskontrolle

Die Modulprüfung erfolgt in Form von Teilprüfungen (nach §4(2), 1 o. 2 SPO) über die gewählten Lehrveranstaltungen des Moduls, mit denen in Summe die Mindestanforderung an Leistungspunkten erfüllt ist. Die Erfolgskontrolle wird bei jeder Lehrveranstaltung dieses Moduls beschrieben.

Die Gesamtnote des Moduls wird aus den mit LP gewichteten Noten der Teilprüfungen gebildet und nach der ersten Nachkormastelle abgeschnitten.

Innerhalb des Moduls kann fakultativ eine *Seminararbeit zur Notenverbesserung* im Bereich VWL (d. h. an den Lehrstühlen Puppe, Berninghaus bzw. am IWW) angefertigt werden, die in die Berechnung der Gesamtnote zu einem Drittel eingeht. Die Einrechnung von Seminarscheinen ist nur bis zum Ende des auf die letzte VWL-Modulprüfung folgenden Semesters möglich. Sie gilt nicht für Seminarleistungen, die bereits im Rahmen des Seminarmoduls geltend gemacht wurden. Nähere Informationen erhalten Sie auf der Homepage des Lehrstuhls (<http://vwl1.ets.kit.edu/>).

Bedingungen

Erfolgreicher Abschluss der Module der Semester 1–4 bis auf maximal zwei Module. Das Modul *Berufspraktikum* [IW1EXPRAK] sowie die Module des Fach Rechts [IW1JURA1,2,3] werden hierbei nicht betrachtet.

Lernziele

Der/die Studierende

- beherrscht den Umgang mit fortgeschrittenen Konzepten der mikroökonomischen Theorie - beispielsweise der allgemeinen Gleichgewichtstheorie oder der Preistheorie - und kann diese auf reale Probleme, z. B. der Allokation auf Faktor- und Gütermärkten, anwenden. (Lehrveranstaltung „Fortgeschrittene Mikroökonomische Theorie“),
- versteht Konzepte und Methoden der Wohlfahrtstheorie und kann sie auf Probleme der Verteilungsgerechtigkeit, Chancengleichheit und gesellschaftliche Fairness anwenden, (Lehrveranstaltung „Wohlfahrtstheorie“)
- erlangt fundierte Kenntnisse in der Theorie strategischer Entscheidungen. Ein Hörer der Vorlesung „Spieltheorie“ soll in der Lage sein, allgemeine strategische Fragestellungen systematisch zu analysieren und gegebenenfalls Handlungsempfehlungen für konkrete volkswirtschaftliche Entscheidungssituationen (wie kooperatives vs. egoistisches Verhalten) zu geben. (Lehrveranstaltung „Spieltheorie“).

Inhalt

Hauptziel des Moduls ist die Vertiefung der Kenntnisse in verschiedenen Anwendungsgebieten der mikroökonomischen Theorie. Die Teilnehmer sollen die Konzepte und Methoden der mikroökonomischen Analyse zu beherrschen lernen und in die Lage versetzt werden, diese auf reale Probleme anzuwenden.

Anmerkungen

Die Veranstaltung *Wettbewerb in Netzen* [26240] wurde in dieses Modul aufgenommen.

Modul: Makroökonomische Theorie [IW3VWL8]

Koordination: Clemens Puppe
Studiengang: Informationswirtschaft (B.Sc.)
Fach: VWL (Vertiefung)

ECTS-Punkte	Zyklus	Dauer
9	Jedes Semester	2

Lehrveranstaltungen im Modul

Nr.	Lehrveranstaltung	SWS V/Ü/T	Sem.	LP	Lehrveranstaltungs- verantwortliche
25543	Wachstumstheorie (S. 276)	2/1	S	4,5	M. Hillebrand
25549	Konjunkturtheorie (Theory of Business Cycles) (S. 161)	2/1	W	4.5	M. Hillebrand

Erfolgskontrolle

Die Modulprüfung erfolgt in Form von Teilprüfungen (nach §4(2), 1 o. 2 SPO) über die gewählten Lehrveranstaltungen des Moduls, mit denen in Summe die Mindestanforderung an Leistungspunkten erfüllt ist. Die Erfolgskontrolle wird bei jeder Lehrveranstaltung dieses Moduls beschrieben.

Die Gesamtnote des Moduls wird aus den mit LP gewichteten Noten der Teilprüfungen gebildet und nach der ersten Nachkormastelle abgeschnitten.

Innerhalb des Moduls kann fakultativ eine *Seminararbeit zur Notenverbesserung* im Bereich VWL (d. h. an den Lehrstühlen Puppe, Berninghaus bzw. am IWW) angefertigt werden, die in die Berechnung der Gesamtnote zu einem Drittel eingeht. Die Einrechnung von Seminarscheinen ist nur bis zum Ende des auf die letzte VWL-Modulprüfung folgenden Semesters möglich. Sie gilt nicht für Seminarleistungen, die bereits im Rahmen des Seminarmoduls geltend gemacht wurden. Nähere Informationen erhalten Sie auf der Homepage des Lehrstuhls (<http://vw11.ets.kit.edu/>).

Bedingungen

Erfolgreicher Abschluss der Module der Semester 1–4 bis auf maximal zwei Module. Das Modul *Berufspraktikum* [IW1EXPRAK] sowie die Module des Fach Rechts [IW1JURA1,2,3] werden hierbei nicht betrachtet.

Empfehlungen

Grundlegende mikro- und makroökonomische Kenntnisse, wie sie beispielsweise in den Veranstaltungen *Volkswirtschaftslehre I (Mikroökonomie)* [25012] und *Volkswirtschaftslehre II (Makroökonomie)* [25014] vermittelt werden, werden vorausgesetzt.

Aufgrund der inhaltlichen Ausrichtung der Veranstaltung wird ein Interesse an quantitativ-mathematischer Modellierung vorausgesetzt.

Lernziele

Der/die Studierende

- beherrscht die grundlegenden Konzepte der makroökonomischen Theorie, insbesondere der dynamischen Gleichgewichtstheorie, und kann diese auf aktuelle politische Fragestellungen, wie beispielsweise Fragen der optimalen Besteuerung, Ausgestaltung von Rentenversicherungssystemen sowie fiskal- und geldpolitische Maßnahmen zur Stabilisierung von Konjunkturzyklen und Wirtschaftswachstum anwenden,
- kennt die wesentlichen Techniken zur Analyse von intertemporalen makroökonomischen Modellen mit Unsicherheit,
- beherrscht die dynamischen Gleichgewichtskonzepte, die zur Beschreibung von Preisen und Allokationen auf Güter- und Finanzmärkten sowie deren zeitlicher Entwicklung erforderlich sind,
- besitzt Kenntnisse bezüglich der grundlegenden Interaktionsmechanismen zwischen Realökonomie und Finanzmärkten.

Inhalt

Hauptziel des Moduls ist die Vertiefung der Kenntnisse der Hörer in Fragestellungen und Konzepte der makroökonomischen Theorie. Die Teilnehmer sollen die Konzepte und Methoden der makroökonomischen Theorie zu beherrschen lernen und in die Lage versetzt werden, makroökonomische Fragestellungen selbstständig beurteilen zu können.

5.5 Statistik

Modul: Statistical Applications of Financial Risk Management [IW3VWL]

Koordination: Svetlozar Rachev
Studiengang: Informationswirtschaft (B.Sc.)
Fach: VWL (Vertiefung)

ECTS-Punkte	Zyklus	Dauer
9	Jedes Semester	1

Lehrveranstaltungen im Modul

Nr.	Lehrveranstaltung	SWS V/Ü/T	Sem.	LP	Lehrveranstaltungs- verantwortliche
25325	Statistics and Econometrics in Business and Economics (S. 261)	2/2	W	4.5	W. Heller
25016	Volkswirtschaftslehre III: Einführung in die Ökonometrie (S. 275)	2/2	S	5	M. Höchstötter
25355	Bankmanagement und Finanzmärkte, Ökonometrische Anwendungen (S. 108)	2/2	S	5	K. Vollmer
25375	Data Mining (S. 118)	2	W	5	G. Nakhaeizadeh

Erfolgskontrolle

Die Modulprüfung erfolgt in Form von Teilprüfungen, mit denen in Summe die Mindestanforderung an LP erfüllt wird. Die Teilprüfungen werden bei jeder Lehrveranstaltung beschrieben. Die Gesamtnote des Moduls wird aus den mit LP gewichteten Noten der Teilprüfungen gebildet und nach der ersten Nachkommastelle abgeschnitten.

Bedingungen

Erfolgreicher Abschluss der Module der Semester 1–4 bis auf maximal zwei Module. Das Modul *Berufspraktikum* [IW1EXPRAK] sowie die Module des Fach Rechts [IW1JURA1,2,3] werden hierbei nicht betrachtet.

Lernziele

Der/die Studierende

- besitzt fortgeschrittene Kenntnisse von ökonometrischen Konzepten und Ansätzen sowie finanzwirtschaftlicher Problemstellungen,
- entwickelt und evaluiert eigenständig Modelle für behandelte Fragestellungen der Finanzwirtschaft.

Inhalt

Das Modul behandelt die wesentlichen grundlegenden statistisch/mathematischen Techniken, die notwendig sind, um Finanzmarktdaten zu analysieren und zu bewerten. Insbesondere stehen statistische Prozesse und die Zeitreihenanalyse im Fokus der ökonometrischen Methoden. Neben den theoretischen Grundlagen wird an praktischen Beispielen auch das Anpassen der Modelle und Prozesse auf konkrete Problemstellungen, sowie die computergestützte Implementierung vermittelt.

5.6 Operations Research

Modul: Anwendungen des Operations Research [IW3OR5]

Koordination: Stefan Nickel
Studiengang: Informationswirtschaft (B.Sc.)
Fach: OR (Vertiefung)

ECTS-Punkte	Zyklus	Dauer
9	Jedes Semester	1

Lehrveranstaltungen im Modul

Nr.	Lehrveranstaltung	SWS V/Ü/T	Sem.	LP	Lehrveranstaltungs- verantwortliche
25486	Standortplanung und strategisches Supply Chain Management (S. 260)	2/1	S	4.5	S. Nickel
25488	Taktisches und operatives Supply Chain Management (S. 267)	2/1	W	4.5	S. Nickel
25490	Software-Praktikum: OR-Modelle I (S. 248)	1/2	W	4.5	S. Nickel
25134	Globale Optimierung I (S. 144)	2/1	W	4.5	O. Stein
25662	Simulation I (S. 246)	2/1/2	W	4.5	K. Waldmann

Erfolgskontrolle

Die Modulprüfung erfolgt in Form von Teilprüfungen (nach § 4(2), 1 SPO) über die gewählten Lehrveranstaltungen des Moduls, mit denen in Summe die Mindestanforderungen an Leistungspunkten erfüllt ist.

Die Erfolgskontrolle wird bei jeder Lehrveranstaltung beschrieben.

Die Gesamtnote des Moduls wird aus den mit Leistungspunkten gewichteten Noten der Teilprüfungen gebildet und nach der ersten Nachkommastelle abgeschnitten.

Bedingungen

Erfolgreicher Abschluss der Module der Semester 1–4 bis auf maximal zwei Module. Das Modul *Berufspraktikum* [IW1EXPRAK] sowie die Module des Fachs *Rechts* [IW1JURA1,2,3] werden hierbei nicht betrachtet.

Mindestens eine der Veranstaltungen *Standortplanung und strategisches Supply Chain Management* [25486] und *Taktisches und operatives Supply Chain Management* [25488] muss absolviert werden.

Lernziele

Der/ die Studierende

- ist vertraut mit wesentlichen Konzepten und Begriffen des Supply Chain Managements,
- kennt die verschiedenen Teilgebiete des Supply Chain Managements und die zugrunde liegenden Optimierungsprobleme,
- ist mit den klassischen Standortmodellen (in der Ebene, auf Netzwerken und diskret), sowie mit den grundlegenden Methoden zur Ausliefer- und Transportplanung, Warenlagerplanung und Lagermanagement vertraut,
- ist in der Lage praktische Problemstellungen mathematisch zu modellieren und kann deren Komplexität abschätzen sowie geeignete Lösungsverfahren auswählen und anpassen.

Inhalt

Supply Chain Management befasst sich mit der Planung und Optimierung des gesamten, unternehmensübergreifenden Beschaffungs-, Herstellungs- und Distributionsprozesses mehrerer Produkte zwischen allen beteiligten Geschäftspartnern (Lieferanten, Logistikdienstleistern, Händlern). Ziel ist es, unter Berücksichtigung verschiedenster Rahmenbedingungen die Befriedigung der (Kunden-) Bedarfe, so dass die Gesamtkosten minimiert werden.

Dieses Modul befasst sich mit mehreren Teilgebieten des Supply Chain Management. Zum einen mit der Bestimmung optimaler Standorte innerhalb von Supply Chains. Diese strategischen Entscheidungen über die die Platzierung von Anlagen wie Produktionsstätten, Vertriebszentren und Lager u.ä., sind von großer Bedeutung für die Rentabilität von Supply Chains. Sorgfältig durchgeführte Standortplanungen erlauben einen effizienteren Materialfluss und führen zu verringerten Kosten und besserem Kundenservice. Einen weiteren Schwerpunkt bildet die Planung des Materialtransports im Rahmen des Supply Chain Managements. Durch eine Aneinanderreihung von Transportverbindungen und Zwischenstationen wird die Lieferstelle (Produzent) mit der Empfangsstelle (Kunde) verbunden. Es wird betrachtet, wie für vorgegebene Warenströme oder Sendungen aus den möglichen Logistikketten die optimale Liefer- und Transportkette auszuwählen ist, die bei Einhaltung der geforderten Lieferzeiten und Randbedingungen zu den geringsten Kosten führt.

Darüber hinaus bietet das Modul die Möglichkeit verschiedene Aspekte der taktischen und operativen Planungsebene im Supply Chain Management kennenzulernen. Hierzu gehören v.a. Methoden des Scheduling sowie verschiedene Vorgehensweisen in

der Beschaffungs- und Distributionslogistik. Fragestellungen der Warenhaltung und des Lagerhaltungsmanagements werden ebenfalls angesprochen.

Anmerkungen

Das für drei Studienjahre im Voraus geplante Lehrangebot kann im Internet unter <http://www.ior.kit.edu/> nachgelesen werden.

Modul: Methodische Grundlagen des OR [IW3OR6]

Koordination: Oliver Stein
Studiengang: Informationswirtschaft (B.Sc.)
Fach: OR (Vertiefung)

ECTS-Punkte	Zyklus	Dauer
9	Jedes Semester	1

Lehrveranstaltungen im Modul

Nr.	Lehrveranstaltung	SWS V/Ü/T	Sem.	LP	Lehrveranstaltungs- verantwortliche
25111	Nichtlineare Optimierung I (S. 181)	2/1	S	4.5	O. Stein
25113	Nichtlineare Optimierung II (S. 182)	2/1	S	4.5	O. Stein
25134	Globale Optimierung I (S. 144)	2/1	W	4.5	O. Stein
25136	Globale Optimierung II (S. 145)	2/1	W	4.5	O. Stein
25486	Standortplanung und strategisches Supply Chain Management (S. 260)	2/1	S	4.5	S. Nickel
25679	Stochastische Entscheidungsmodelle I (S. 264)	2/1/2	W	5	K. Waldmann

Erfolgskontrolle

Die Modulprüfung erfolgt in Form von schriftlichen Teilprüfungen (nach § 4(2), 1 SPO) über die gewählten Lehrveranstaltungen des Moduls, mit denen in Summe die Mindestanforderungen an Leistungspunkten erfüllt ist. Die Erfolgskontrolle wird bei jeder Lehrveranstaltung beschrieben.

Bedingungen

Erfolgreicher Abschluss der Module der Semester 1–4 bis auf maximal zwei Module. Das Modul *Berufspraktikum* [IW1EXPRAK] sowie die Module des Fach Rechts [IW1JURA1,2,3] werden hierbei nicht betrachtet.

Mindestens eine der Veranstaltungen *Nichtlineare Optimierung I* [25111] und *Globale Optimierung I* [25134] muss geprüft werden.

Die Veranstaltung *Stochastische Entscheidungsmodelle I* [25679] kann nicht geprüft werden, da sie bereits im Rahmen des Pflichtmoduls *Stochastische Modelle in der Informationswirtschaft* [IW4WWOR] geprüft wird.

Lernziele

Der/die Studierende

- benennt und beschreibt die Grundbegriffe von Optimierungsverfahren, insbesondere aus der nichtlinearen und aus der globalen Optimierung,
- kennt die für eine quantitative Analyse unverzichtbaren Methoden und Modelle,
- modelliert und klassifiziert Optimierungsprobleme und wählt geeignete Lösungsverfahren aus, um auch anspruchsvolle Optimierungsprobleme selbständig und gegebenenfalls mit Computerhilfe zu lösen,
- validiert, illustriert und interpretiert erhaltene Lösungen.

Inhalt

Der Schwerpunkt des Moduls liegt auf der Vermittlung sowohl theoretischer Grundlagen als auch von Lösungsverfahren für Optimierungsprobleme mit kontinuierlichen Entscheidungsvariablen. Die Vorlesungen zur nichtlinearen Optimierung behandeln lokale Lösungskonzepte, die Vorlesungen zur globalen Optimierung die Möglichkeiten zur globalen Lösung.

Anmerkungen

Das für drei Studienjahre im voraus geplante Lehrangebot kann im Internet unter <http://www.ior.kit.edu> nachgelesen werden.

Bei den Vorlesungen von Professor Stein ist jeweils eine Prüfungsvorleistung (30% der Übungspunkte) zu erbringen. Die jeweiligen Lehrveranstaltungsbeschreibungen enthalten weitere Einzelheiten.

Modul: Stochastische Methoden und Simulation [IW3OR7]

Koordination: Karl-Heinz Waldmann
Studiengang: Informationswirtschaft (B.Sc.)
Fach: OR (Vertiefung)

ECTS-Punkte 9	Zyklus Jedes Semester	Dauer 1
-------------------------	---------------------------------	-------------------

Lehrveranstaltungen im Modul

Nr.	Lehrveranstaltung	SWS V/Ü/T	Sem.	LP	Lehrveranstaltungs- verantwortliche
25679	Stochastische Entscheidungsmodelle I (S. 264)	2/1/2	W	5	K. Waldmann
25662	Simulation I (S. 246)	2/1/2	W	4.5	K. Waldmann
25665	Simulation II (S. 247)	2/1/2	S	4.5	K. Waldmann
25111	Nichtlineare Optimierung I (S. 181)	2/1	S	4.5	O. Stein
25488	Taktisches und operatives Supply Chain Management (S. 267)	2/1	W	4.5	S. Nickel

Erfolgskontrolle

Die Modulprüfung erfolgt in Form von schriftlichen Teilprüfungen (nach § 4(2), 1 SPO) über die gewählten Lehrveranstaltungen des Moduls, mit denen in Summe die Mindestanforderungen an Leistungspunkten erfüllt ist. Die Erfolgskontrolle wird bei jeder Lehrveranstaltung beschrieben.

Die Gesamtnote des Moduls wird aus den mit Leistungspunkten gewichteten Noten der Teilprüfungen gebildet und nach der ersten Nachkommastelle abgeschnitten.

Bedingungen

Erfolgreicher Abschluss der Module der Semester 1–4 bis auf maximal zwei Module. Das Modul *Berufspraktikum* [IW1EXPRAK] sowie die Module des Fach Rechts [IW1JURA1,2,3] werden hierbei nicht betrachtet.

Die Veranstaltung *Simulation I* [25662] muss absolviert werden.

Die Veranstaltung *Stochastische Entscheidungsmodelle I* [25679] kann nicht geprüft werden, da sie bereits im Rahmen des Pflichtmoduls *Stochastische Modelle in der Informationswirtschaft* [IW4WWOR] geprüft wird.

Lernziele

Der/die Studierende

- kennt und versteht stochastische Zusammenhänge,
- hat vertiefte Kenntnisse in der Modellierung, Analyse und Optimierung stochastischer Systeme in Ökonomie und Technik.

Inhalt

Überblick über den Inhalt:

Stochastische Entscheidungsmodelle I: Markov Ketten, Poisson Prozesse.

Simulation I: Erzeugung von Zufallszahlen, Monte Carlo Integration, Diskrete Simulation, Zufallszahlen diskreter und stetiger Zufallsvariablen, statistische Analyse simulierter Daten.

Simulation II: Varianzreduzierende Verfahren, Simulation stochastischer Prozesse, Fallstudien.

Anmerkungen

Das für drei Studienjahre im Voraus geplante Lehrangebot kann im Internet unter <http://www.ior.kit.edu/> nachgelesen werden.

5.7 Informatik

Modul: Web Information Systems [IW3INAIFB1]

Koordination: Stefan Tai
Studiengang: Informationswirtschaft (B.Sc.)
Fach: Informatik (Vertiefung)

ECTS-Punkte	Zyklus	Dauer
10	Jedes 2. Semester, Wintersemester	1

Lehrveranstaltungen im Modul

Nr.	Lehrveranstaltung	SWS V/Ü/T	Sem.	LP	Lehrveranstaltungs- verantwortliche
25770	Service Oriented Computing 1 (S. 244)	2/1	W	5	S. Tai
25776	Cloud Computing (S. 114)	2/1	W	5	S. Tai, Kunze

Erfolgskontrolle

Die Modulprüfung erfolgt in Form von Teilprüfungen, mit denen in Summe die Mindestanforderungen an LP erfüllt wird. Die Teilprüfungen werden bei jeder Lehrveranstaltung beschrieben. Die Gesamtnote des Moduls wird aus den mit LP gewichteten Noten der Teilprüfungen gebildet und auf eine Nachkommastelle kaufmännisch gerundet.

Bedingungen

Erfolgreicher Abschluss der Module der Semester 1–4 bis auf maximal zwei Module. Das Modul *Berufspraktikum* [IW1EXPRAK] sowie die Module des Fach Rechts [IW1JURA1,2,3] werden hierbei nicht betrachtet.

Lernziele

Der Student/die Studentin erwirbt aktuelle Kenntnisse für den Entwurf, die Entwicklung, und die Bewertung von modernen, dienste-orientierten, Web-basierten Informationssystemen.

Inhalt

Grundlagen (essentielle Konzepte, Methoden, Technologien, und Techniken) des Service-oriented Computing und des Cloud Computing.

Modul: Semantisches Wissensmanagement [IW3INAIFB2]

Koordination: Rudi Studer
Studiengang: Informationswirtschaft (B.Sc.)
Fach: Informatik (Vertiefung)

ECTS-Punkte 10	Zyklus Jedes 2. Semester, Wintersemester	Dauer 1
--------------------------	--	-------------------

Lehrveranstaltungen im Modul

Nr.	Lehrveranstaltung	SWS V/Ü/T	Sem.	LP	Lehrveranstaltungs- verantwortliche
25740	Wissensmanagement (S. 281)	2/1	W	5	R. Studer
25860sem	Spezialvorlesung Wissensmanagement (S. 255)	2/1	W/S	5	R. Studer
25736	Modellierung von Geschäftsprozessen (S. 175)	2/1	W	5	A. Oberweis, M. Mevius
25748	Semantic Web Technologies I (S. 217)	2/1	W	5	R. Studer, S. Rudolph, A. Harth

Erfolgskontrolle

Die Modulprüfung erfolgt in Form von Teilprüfungen über die gewählten Lehrveranstaltungen des Moduls, mit denen die Mindestanforderung an LP erfüllt wird.

Die Erfolgskontrolle zu den Vorlesungen erfolgt in Form einer schriftlichen Prüfung im Umfang von 60 Minuten nach § 4 Abs. 2 Nr. 1 SPO.

Die Gesamtnote des Moduls wird aus den mit LP gewichteten Teilnoten gebildet und nach der ersten Kommastelle abgeschnitten.

Bedingungen

Erfolgreicher Abschluss der Module der Semester 1–4 bis auf maximal zwei Module. Das Modul *Berufspraktikum* [IW1EXPRAK] sowie die Module des Fach Rechts [IW1JURA1,2,3] werden hierbei nicht betrachtet.

Lernziele

Die Studierenden

- kennen die Beweggründe für den Einsatz von Wissensmanagement in Organisationen
- kennen die grundlegenden Gestaltungsdimensionen von ganzheitlichem Wissensmanagement (Organisation, Mensch, Informationstechnologie, Unternehmenskultur)
- kennen die wesentlichen Gruppen von IT-Systemen für das Wissensmanagement und können einschlägige Einsatzszenarien und grundlegende Funktionsweisen dieser Systeme beschreiben
- können einzelne IT-Systeme für das Wissensmanagement praktisch einsetzen
- kennen die wesentlichen Standards zur Modellierung von Informationen bzw. Prozessen und können ihre formalen Grundlagen beschreiben.
- können einzelne Modellierungssprachen praktisch anwenden
- kennen Kriterien zur Messung des Erfolgs von Wissensmanagementsystemen und können diese zur Beurteilung konkreter Wissensmanagementszenarien anwenden

Inhalt

In einem modernen Unternehmen ist die Verfügbarkeit und Verwertbarkeit von Wissen ein wesentlicher Erfolgsfaktor für zentrale Unternehmensaufgaben (z.B. der Verbesserung von Geschäftsprozessen, der Produktinnovation, der Erhöhung der Kundenzufriedenheit).

In diesem Modul werden typische Probleme des Wissensmanagements in Organisationen illustriert und informationstechnische Methoden zur Unterstützung bei diesen Fragen vorgestellt. Die einschlägigen Gruppen von Wissensmanagementsystemen werden behandelt und in den Spezialbereichen Wissensrepräsentation /Semantische Modellierung, Geschäftsprozessmodellierung und Dokumentenmanagement/Groupwaresysteme vertieft.

Anmerkungen

Die *Spezialvorlesung Wissensmanagement* wurde neu in das Modul aufgenommen.

Modul: Semantic Web und Anwendungen [IW3INAIFB3]

Koordination: Rudi Studer
Studiengang: Informationswirtschaft (B.Sc.)
Fach: Informatik (Vertiefung)

ECTS-Punkte	Zyklus	Dauer
8	Jedes Semester	1

Lehrveranstaltungen im Modul

Nr.	Lehrveranstaltung	SWS V/Ü/T	Sem.	LP	Lehrveranstaltungs- verantwortliche
25748	Semantic Web Technologies I (S. 217)	2/1	W	5	R. Studer, S. Rudolph, A. Harth
25070s	Seminar Angewandte Informatik (S. 219)	2	W/S	3	A. Oberweis, H. Schmeck, D. Seese, R. Studer, S. Tai

Erfolgskontrolle

Die Modulprüfung erfolgt in Form von Teilprüfungen über die gewählten Lehrveranstaltungen des Moduls, mit denen die Mindestanforderung an LP erfüllt wird.

Die Erfolgskontrolle zu den Vorlesungen erfolgt in Form einer schriftlichen Prüfung im Umfang von 60 Minuten nach § 4 Abs. 2 Nr. 1 SPO.

Die Gesamtnote des Moduls wird aus den mit LP gewichteten Teilnoten gebildet und nach der ersten Kommastelle abgeschnitten.

Bedingungen

Erfolgreicher Abschluss der Module der Semester 1–4 bis auf maximal zwei Module. Das Modul *Berufspraktikum* [IW1EXPRAK] sowie die Module des Fach Rechts [IW1JURA1,2,3] werden hierbei nicht betrachtet.

Lernziele

Inhalt

Modul: Internetanwendungen [IW3INAIFB4]

Koordination: Hartmut Schmeck
Studiengang: Informationswirtschaft (B.Sc.)
Fach: Informatik (Vertiefung)

ECTS-Punkte	Zyklus	Dauer
9	Jedes Semester	1

Lehrveranstaltungen im Modul

Nr.	Lehrveranstaltung	SWS V/Ü/T	Sem.	LP	Lehrveranstaltungs- verantwortliche
25702	Algorithms for Internet Applications (S. 95)	2/1	W	5	H. Schmeck
24074	Vernetzte IT-Infrastrukturen (S. 273)	2/1	W	5	W. Juling
24124	Web Engineering (S. 277)	2/0	W	4	M. Nußbaumer
25776	Cloud Computing (S. 114)	2/1	W	5	S. Tai, Kunze
25748	Semantic Web Technologies I (S. 217)	2/1	W	5	R. Studer, S. Rudolph, A. Harth
xIDLp	Praktikum Internetdienstleistungen (S. 196)	4	W/S	4	H. Schmeck, S. Tai, W. Juling, W. Tichy, R. Studer, H. Hartenstein

Erfolgskontrolle

Die Modulprüfung erfolgt in Form von Teilprüfungen über die gewählten Lehrveranstaltungen des Moduls, mit denen die Mindestanforderung an LP erfüllt wird. Die Erfolgskontrolle wird bei jeder Lehrveranstaltung beschrieben. Die Gesamtnote des Moduls wird aus den mit LP gewichteten Teilnoten gebildet und nach der ersten Kommastelle abgeschnitten.

Bedingungen

Die Lehrveranstaltung *Algorithms for Internet Applications* [25702] muss geprüft werden.

Lernziele

Die/der Studierende

- kennt Technologien und Anwendungen des Internet und World Wide Web,
- kennt Verfahren zur Gewährleistung von Sicherheit in Netzen und gestaltet und setzt diese anwendungsspezifisch ein,
- gestaltet und setzt Anwendungen im Internet angemessen ein.

Inhalt

Die Gestaltung von Dienstleistungen im WWW zählt zu den Kernaufgaben der Informationswirtschaft. Die Lehrveranstaltungen dieses Moduls liefern die Grundlagen dafür, die Anforderungen an Anwendungen und Dienstleistungen im Internet geeignet zu spezifizieren und sie gemäß den Möglichkeiten der Web-Technologien effizient zu gestalten und einzusetzen.

Anmerkungen

Die Veranstaltung *Telematik für Informationswirte* [24074] wurde umbenannt in *Vernetzte IT-Infrastrukturen* [24074].

Modul: Algorithmen und Anwendungen [IW3INAIFB5]

Koordination: Hartmut Schmeck
Studiengang: Informationswirtschaft (B.Sc.)
Fach: Informatik (Vertiefung)

ECTS-Punkte 9	Zyklus Jedes Semester	Dauer 1
-------------------------	---------------------------------	-------------------

Lehrveranstaltungen im Modul

Nr.	Lehrveranstaltung	SWS V/Ü/T	Sem.	LP	Lehrveranstaltungs- verantwortliche
25700	Effiziente Algorithmen (S. 125)	2/1	S	5	H. Schmeck
25702	Algorithms for Internet Applications (S. 95)	2/1	W	5	H. Schmeck
25706	Naturinspirierte Optimierungsverfahren (S. 178)	2/1	W	5	S. Mostaghim, P. Shukla
25704	Organic Computing (S. 188)	2/1	S	5	H. Schmeck, S. Mostaghim
25700sp	Spezialvorlesung Effiziente Algorithmen (S. 254)	2/1	W/S	5	H. Schmeck

Erfolgskontrolle

Die Modulprüfung erfolgt in Form von Teilprüfungen über die gewählten Lehrveranstaltungen des Moduls, mit denen die Mindestanforderung an LP erfüllt wird. Die Erfolgskontrolle wird bei jeder Lehrveranstaltung beschrieben.

Die Gesamtnote des Moduls wird aus den mit LP gewichteten Teilnoten gebildet und nach der ersten Kommastelle abgeschnitten.

Bedingungen

Erfolgreicher Abschluss der Module der Semester 1–4 bis auf maximal zwei Module. Das Modul *Berufspraktikum* [IW1EXPRAK] sowie die Module des Fach Rechts [IW1JURA1,2,3] werden hierbei nicht betrachtet.

Lernziele**Inhalt**

Modul: Geschäftsprozesse und Informationssysteme [IW3INAIFB8]

Koordination: Andreas Oberweis
Studiengang: Informationswirtschaft (B.Sc.)
Fach: Informatik (Vertiefung)

ECTS-Punkte 9	Zyklus Jedes Semester	Dauer 1
-------------------------	---------------------------------	-------------------

Lehrveranstaltungen im Modul

Nr.	Lehrveranstaltung	SWS V/Ü/T	Sem.	LP	Lehrveranstaltungs- verantwortliche
25726	Workflow-Management (S. 285)	2/1	S	5	A. Oberweis
25736	Modellierung von Geschäftsprozessen (S. 175)	2/1	W	5	A. Oberweis, M. Mevius
25786	Enterprise Architecture Management (S. 134)	2/1	W	5	T. Wolf
25770	Service Oriented Computing 1 (S. 244)	2/1	W	5	S. Tai
25790	Reifegradmodelle für die Software- und Systementwicklung (S. 216)	2	S	4	R. Kneuper
PraBI	Praktikum Betriebliche Informationssysteme (S. 195)	2	W/S	5	A. Oberweis, D. Seese, R. Studer
SBI	Spezialvorlesung Betriebliche Informationssysteme (S. 253)	2/1	W/S	5	A. Oberweis
25730	Softwaretechnik: Qualitätsmanagement (S. 251)	2/1	S	5	A. Oberweis

Erfolgskontrolle

Die Modulprüfung erfolgt in Form von Teilprüfungen über die gewählten Lehrveranstaltungen des Moduls, mit denen die Mindestanforderung an LP erfüllt wird.

Die Erfolgskontrolle zu den Vorlesungen erfolgt in Form einer schriftlichen Prüfung im Umfang von 60 Minuten.

Die Gesamtnote des Moduls wird aus den mit LP gewichteten Teilnoten gebildet und nach der ersten Kommastelle abgeschnitten.

Bedingungen

Die Vorlesungen *Workflowmanagement* [25726], *Modellierung von Geschäftsprozessen* [25736] und *Enterprise Architecture Management* [25786] sind Kernvorlesungen, von denen mindestens eine belegt werden muss.

Lernziele

Die Studierenden

- können über grundlegende Begriffe und Prinzipien von Prozessmodellierungssprachen und -methoden, Softwarequalität und Softwarequalitätsmanagement diskutieren.
- sind in der Lage, in einem Anwendungskontext eine geeignete Modellierungssprache auszuwählen und selbständig die Geschäftsprozesse im unternehmerischen Umfeld zu analysieren und zu modellieren.
- evaluieren und bewerten Prozessmodelle im Hinblick auf bestimmte Qualitätseigenschaften.
- kennen die wichtigsten Maßnahmen und Modelle zur Zertifizierung der Qualität in der Softwareentwicklung und können unterschiedliche Softwaretests und -begutachtungsverfahren anwenden.

Inhalt

Die adäquate Modellierung der relevanten Aspekte von Geschäftsprozessen ist eine wichtige Voraussetzung für eine effiziente und effektive Gestaltung und rechnergestützte Ausführung von Geschäftsprozessen in einem Unternehmen.

In diesem Modul werden vertiefte Kenntnisse der wichtigsten Sprachen, Methoden und Softwarewerkzeuge zur Unterstützung der Modellierung von Geschäftsprozessen vermittelt.

Das Modul behandelt darüber hinaus Grundlagen zum Software-Qualitätsmanagement. Reifegradmodelle, wie z.B. CMMI oder SPICE, werden als wichtige Hilfsmittel zur Bewertung und Verbesserung des Softwareentwicklungsprozesses vorgestellt.

Anmerkungen

Das Modul wird in dieser Form im WS 2010/11 erstmalig angeboten und ersetzt die Module "Business Process Engineering" und "Geschäftsprozesse und Informationssysteme" in der alten Form. Studierende, die noch die alten Module belegt haben, können diese noch in der ursprünglichen Form abschließen oder auf Antrag beim Prüfungsausschuss auf das neue Modul umgebucht werden.

Modul: Grundlagen von Informationssystemen [IW3INGIS]

Koordination: Klemens Böhm
Studiengang: Informationswirtschaft (B.Sc.)
Fach: Informatik (Vertiefung)

ECTS-Punkte	Zyklus	Dauer
10	Jedes Semester	1

Lehrveranstaltungen im Modul

Nr.	Lehrveranstaltung	SWS V/Ü/T	Sem.	LP	Lehrveranstaltungs- verantwortliche
24114	Data Warehousing und Mining (S. 119)	2/1	W	5	K. Böhm
24647	Datenbankeinsatz (S. 120)	2/1	S	5	K. Böhm
wms	Workflow Management-Systeme (S. 283)	2	W	3	J. Mülle
24605	Datenschutz und Privatheit in vernetzten Informationssystemen (S. 122)	2	S	3	K. Böhm, Buchmann
PLV	Praxis des Lösungsvertriebs (S. 201)	2	S	1	K. Böhm, Hellriegel
PUB	Praxis der Unternehmensberatung (S. 200)	2	W/S	1	K. Böhm, Dürr
PMP	Projektmanagement aus der Praxis (S. 207)	2	S	1	K. Böhm, W. Schnober
24522	Weitergehende Übung zu Datenbanksystemen (S. 278)	0/1	S	1	
24111	Konzepte und Anwendungen von Workflowsystemen (S. 162)	3	W	5	J. Mülle, Silvia von Stackelberg

Erfolgskontrolle

Die Modulprüfung erfolgt in Form von Teilprüfungen, mit denen in Summe die Mindestanforderungen an LP erfüllt wird. Die Teilprüfungen werden bei jeder Lehrveranstaltung beschrieben.

Die Gesamtnote des Moduls wird aus den mit LP gewichteten Noten der Teilprüfungen gebildet und nach der ersten Nachkommastelle abgeschnitten.

Bedingungen

Erfolgreicher Abschluss der Module der Semester 1–4 bis auf maximal zwei Module. Das Modul *Berufspraktikum* [IW1EXPRAK] sowie die Module des Fach Rechts [IW1JURA1,2,3] werden hierbei nicht betrachtet.

Empfehlungen

Es wird empfohlen, dieses Modul nach Abschluss des Moduls *Kommunikation und Datenhaltung* [IW3INKD] zu wählen.

Lernziele

Der/die Studierende

- ist in der Lage, die Notwendigkeit spezialisierter Systeme für die Informationsverwaltung erkennen und Entscheidungskriterien bei der Beschaffung entsprechender Software festlegen und anwenden können,
- kennt die wesentlichen Ansätze von Informationssystemen und beurteilt ihre Einsatzmöglichkeiten,
- ist in der Lage, Datenbank-Anwendungen zu verstehen und kann einfache Anwendungen selbstständig entwickeln,
- äußert sich qualifiziert und in strukturierter Form zu technischen Aspekten von Informationssystemen.

Inhalt

Dieses Modul soll Studierende an moderne Informationssysteme heranzuführen. Dabei geht es sowohl um die zugrundeliegende Theorie und wichtige Konzepte, aber auch um die Anwendbarkeit der unterschiedlichen Ausprägungen entsprechender Technologie.

Anmerkungen

Die Lehrveranstaltungen in diesem Modul werden unregelmäßig angeboten, die Prüfbarkeit ist aber immer gewährleistet.

Die Vorlesung *Die digitale Bibliothek* wird nicht mehr angeboten. Eine Prüfung ist im SS 2010 noch möglich.

Modul: Kommunikation und Datenhaltung [IW3INKD]

Koordination: Klemens Böhm, Martina Zitterbart
Studiengang: Informationswirtschaft (B.Sc.)
Fach: Informatik (Vertiefung)

ECTS-Punkte 8	Zyklus Jedes 2. Semester, Sommersemester	Dauer 1
-------------------------	--	-------------------

Lehrveranstaltungen im Modul

Nr.	Lehrveranstaltung	SWS V/Ü/T	Sem.	LP	Lehrveranstaltungs- verantwortliche
24516	Datenbanksysteme (S. 121)	2/1	S	4	K. Böhm
24519	Einführung in Rechnernetze (S. 132)	2/1	S	4	H. Hartenstein

Erfolgskontrolle

Die Erfolgskontrolle erfolgt in Form einer schriftlichen Prüfung im Umfang von 90 Minuten gemäß § 4 Abs. 2 Nr. 1 SPO. Die Modulnote ist die Note der schriftlichen Prüfung.

Bedingungen

Erfolgreicher Abschluss der Module der Semester 1–4 bis auf maximal zwei Module. Das Modul *Berufspraktikum* [IW1EXPRAK] sowie die Module des Fach Rechts [IW1JURA1,2,3] werden hierbei nicht betrachtet.

Empfehlungen

Kenntnisse aus der Volesung *Softwaretechnik I* werden empfohlen.

Lernziele

Der/die Studierende

- kennt die Grundlagen der Datenübertragung sowie den Aufbau von Kommunikationssystemen,
- ist mit der Zusammensetzung von Protokollen aus einzelnen Protokollmechanismen vertraut und konzipiert einfache Protokolle eigenständig,
- kennt und versteht das Zusammenspiel einzelner Kommunikationsschichten und Anwendungen,
- stellt den Nutzen von Datenbank-Technologie dar,
- definiert die Modelle und Methoden bei der Entwicklung von funktionalen Datenbank-Anwendungen, legt selbstständig einfache Datenbanken an und tätigt Zugriffe auf diese,
- kennt und versteht die entsprechenden Begrifflichkeiten und die Grundlagen der zugrundeliegenden Theorie.

Inhalt

Verteilte Informationssysteme sind nichts anderes als zu jeder Zeit von jedem Ort durch jedermann zugängliche, weltweite Informationsbestände. Den räumlich verteilten Zugang regelt die Telekommunikation, die Bestandsführung über beliebige Zeiträume und das koordinierte Zusammenführen besorgt die Datenhaltung. Wer global ablaufende Prozesse verstehen will, muss also sowohl die Datenübertragungstechnik als auch die Datenbanktechnik beherrschen, und dies sowohl einzeln als auch in ihrem Zusammenspiel.

Anmerkungen

Zur Lehrveranstaltung Datenbanksysteme [24516] ist es möglich als weitergehende Übung im Wahlfach das Modul *Weitergehende Übung Datenbanksysteme* [IN3INWDS] zu belegen.

Modul: Telematics [IW3INTM]

Koordination: Martina Zitterbart
Studiengang: Informationswirtschaft (B.Sc.)
Fach: Informatik (Vertiefung)

ECTS-Punkte	Zyklus	Dauer
10	Jedes Semester	1

Lehrveranstaltungen im Modul

Nr.	Lehrveranstaltung	SWS V/Ü/T	Sem.	LP	Lehrveranstaltungs- verantwortliche
24519	Einführung in Rechnernetze (S. 132)	2/1	S	4	H. Hartenstein
24128	Telematik (S. 268)	2	W	4	M. Zitterbart
24443	Praxis der Telematik (S. 199)	1	W	2	M. Zitterbart

Erfolgskontrolle

Die Modulprüfung erfolgt in Form von Teilprüfungen, mit denen in Summe die Mindestanforderungen an LP erfüllt wird.

Die Erfolgskontrolle zur Vorlesung *Einführung in Rechnernetze* [24519] erfolgt in Form einer schriftlichen Prüfung im Umfang von 60 Minuten nach § 4 Abs. 2 Nr. 1 SPO.

Die Erfolgskontrolle zur Lehrveranstaltung *Telematik* [24128] erfolgt in Form einer mündlichen Prüfung im Umfang von i.d.R. 20 Minuten nach § 4 Abs. 2 Nr. 2 SPO. Nach § 6 Abs. 3 SPO wird bei unvertretbar hohem Prüfungsaufwand eine schriftliche Prüfung im Umfang von ca. 60 Minuten anstatt einer mündlichen Prüfung angeboten. Dies wird mindestens 6 Wochen vor der Prüfung bekannt gegeben.

Die Erfolgskontrolle zur Lehrveranstaltung *Praxis der Telematik* [24443] erfolgt als Erfolgskontrolle anderer Art nach § 4 Abs. 2 Nr. 3 in Form eines unbenoteten Leistungsnachweises entweder für die Übung (Scheinklausur) oder die erfolgreiche Teilnahme an dem semesterbegleitenden Projekt.

Die Gesamtnote des Moduls wird aus den mit LP gewichteten Teilnoten gebildet und nach der ersten Kommastelle abgeschnitten.

Bedingungen

Erfolgreicher Abschluss der Module der Semester 1–4 bis auf maximal zwei Module. Das Modul *Berufspraktikum* [IW1EXPRAK] sowie die Module des Fach Rechts [IW1JURA1,2,3] werden hierbei nicht betrachtet.

Empfehlungen

Die Vorlesung *Telematik* [24128] baut auf den Inhalten der Vorlesung *Einführung in Rechnernetze* [24519] auf und sollte daher erst nach Abschluss der Vorlesung *Einführung in Rechnernetze* [24519] gehört und geprüft werden.

Lernziele

Der Studierende setzt sich zunächst mit der generellen Architektur und den zugrundeliegende Mechanismen in Rechnernetzen auseinander. Darauf aufbauend sollen die Teilnehmer ausgewählte Protokolle, Architekturen, sowie Verfahren und Algorithmen im Detail kennenlernen. Den Teilnehmern soll dabei ein Systemverständnis sowie das Verständnis der in einem weltumspannenden, dynamischen Netz auftretenden Probleme und der zur Abhilfe eingesetzten Protokollmechanismen vermittelt werden.

Inhalt

Dieses Modul soll Studierenden die theoretischen und praktischen Aspekte von Rechnernetzen vermitteln. Behandelt werden dabei Grundlagen der Nachrichtentechnik, generelle Protokollmechanismen und die Schichtenarchitektur bis hin zur Anwendungsschicht. Darauf aufbauend werden Protokolle, Architekturen, sowie Verfahren und Algorithmen behandelt, die u.a. im Internet für die Wegwahl und für das Zustandekommen einer zuverlässigen Ende-zu-Ende-Verbindung zum Einsatz kommen. Neben verschiedenen Medienzuteilungsverfahren in lokalen Netzen werden auch weitere Kommunikationssysteme, wie z.B. das leitungsvermittelte ISDN behandelt. Die Teilnehmer sollten ebenfalls verstanden haben, welche Möglichkeiten zur Verwaltung und Administration von Netzen zur Verfügung stehen.

Modul: Telematics II [IW3INTM2]

Koordination: Martina Zitterbart
Studiengang: Informationswirtschaft (B.Sc.)
Fach: Informatik (Vertiefung)

ECTS-Punkte	Zyklus	Dauer
8	Jedes Semester	2

Lehrveranstaltungen im Modul

Nr.	Lehrveranstaltung	SWS V/Ü/T	Sem.	LP	Lehrveranstaltungs- verantwortliche
24643	Mobilkommunikation (S. 174)	2/0	S	4	O. Waldhorst
24132	Multimediakommunikation (S. 177)	2/0	W	4	R. Bless
24601	Netzsicherheit: Architekturen und Pro- tokolle (S. 179)	2/0	S	4	M. Schöller
24149	Netzwerk- und Sicherheitsmanagement (S. 180)	IT- 2/1	W	5	H. Hartenstein

Erfolgskontrolle

Die Modulprüfung erfolgt in Form von Teilprüfungen, mit denen in Summe die Mindestanforderungen an LP erfüllt werden. Die Erfolgskontrollen der Lehrveranstaltungen erfolgen in Form von mündlichen Prüfungen im Umfang von je i.d.R. 20 Minuten nach § 4 Abs. 2 Nr. 2 SPO.

Es wird empfohlen, soweit möglich, die Einzelprüfungen zusammen an einem Prüfungstermin durchzuführen. Diese Prüfungen können auch zusammen mit der Prüfung zur Lehrveranstaltung Telematik [24128] aus dem Modul Telematics [IW3INTM] stattfinden.

Die Gesamtnote des Moduls wird aus den mit LP gewichteten Teilnoten gebildet und nach der ersten Kommastelle abgeschnitten.

Bedingungen

Das Modul *Telematics* [IW3INTM] muss belegt und geprüft werden.

Empfehlungen

Der Stoff der Lehrveranstaltungen des Moduls *Telematics* [IW3INTM] bildet die Grundlage zu den Lehrveranstaltungen dieses Moduls und sollte daher im Vorfeld bekannt sein.

Lernziele

Der Studierende wird die allgemeinen Grundlagen zu Rechnernetzen, die im Modul *Telematics* [IW3INTM] vermittelt wurden, in spezialisierten Teilbereichen der Telematik anwenden und vertiefen. Er lernt dabei Probleme und Lösungen wahlweise in den Bereichen der mobilen, drahtlosen Kommunikation, der multimedialen Kommunikation und der Netzsicherheit kennen. Er wird danach in der Lage sein, eigenständig spezielle Lösungen in diesen Bereichen zu analysieren und zu bewerten.

Inhalt

Ausgewählte Protokolle, Architekturen, sowie Verfahren und Algorithmen aus der Telematik werden in den verschiedenen Wahlgebieten vertieft. Der Studierende hat die Möglichkeit, Probleme und Lösungen der mobilen, drahtlosen Kommunikation zu betrachten, Grundprinzipien für den Entwurf sicherer Kommunikationsprotokolle kennenzulernen oder Techniken und Protokolle für multimediale Kommunikation zu verstehen.

Modul: Algorithmentechnik [IW3INALGT]

Koordination: Dorothea Wagner
Studiengang: Informationswirtschaft (B.Sc.)
Fach: Informatik (Vertiefung)

ECTS-Punkte	Zyklus	Dauer
6	Jedes Semester	1

Lehrveranstaltungen im Modul

Nr.	Lehrveranstaltung	SWS V/Ü/T	Sem.	LP	Lehrveranstaltungs- verantwortliche
24614	Algorithmen für planare Graphen (S. 89)	2/1	S	3	D. Wagner
24171	Randomisierte Algorithmen (S. 210)	2	W	3	T. Worsch
24123	Algorithm Engineering (S. 88)	2	W/S	3	P. Sanders, D. Wagner
24109	Parallele Algorithmen (S. 191)	2	W/S	3	P. Sanders
AlgoMO	Algorithmische Methoden für schwere Optimierungsprobleme (S. 94)	2	W/S	3	D. Wagner, P. Sanders
24118	Algorithmen zur Visualisierung von Graphen (S. 93)	2	W/S	3	D. Wagner, R. Görke

Erfolgskontrolle

Die Erfolgskontrolle erfolgt in Form einer mündlichen Gesamtprüfung im Umfang von ca. 45 Minuten nach § 4 Abs. 2 Nr. 2 SPO. Die Modulnote ist die Note der mündlichen Prüfung.

Bedingungen

Erfolgreicher Abschluss der Module der Semester 1–4 bis auf maximal zwei Module. Das Modul *Berufspraktikum* [IW1EXPRAK] sowie die Module des Fach Rechts [IW1JURA1,2,3] werden hierbei nicht betrachtet.

Lernziele

Der/die Studierende

- identifiziert die algorithmische Probleme in verschiedenen Anwendungsgebieten und kann diese entsprechend formal formulieren,
- schätzt deren Berechnungskomplexität ein und erkennt geeignete algorithmische Lösungstechniken,
- kennt die wesentlichen methodischen Ansätze für den Entwurf und die Analyse von Algorithmen,
- entwickelt algorithmische Verfahren auf spezielle Anwendungen hin,
- äußert sich qualifiziert und in strukturierter Form zu methodischen Aspekten der Algorithmetik.

Inhalt

Dieses Modul vermittelt vertiefende theoretische und praktische Aspekte der Algorithmentechnik. Der Schwerpunkt der theoretischen Aspekte liegt auf Graphenalgorithmien und allgemeinen algorithmischen Methoden, insbesondere auf Randomisierten Algorithmen, Parallelen Algorithmen und Algorithmen für NP-schwere Probleme. Praktische Aspekte beinhalten insbesondere Methoden des Algorithm Engineering.

Modul: Praktikum Algorithmentechnik [IW3INALGOP]

Koordination: Dorothea Wagner, Peter Sanders
Studiengang: Informationswirtschaft (B.Sc.)
Fach: Informatik (Vertiefung)

ECTS-Punkte	Zyklus	Dauer
6	Jedes Semester	1

Lehrveranstaltungen im Modul

Nr.	Lehrveranstaltung	SWS V/Ü/T	Sem.	LP	Lehrveranstaltungs- verantwortliche
24079p	Praktikum zu Algorithmentechnik (S. 198)	4	W/S	6	P. Sanders, D. Wagner, M. Krug

Erfolgskontrolle

Die Erfolgskontrolle erfolgt in Form einer mündlichen Prüfung nach § 4 Abs. 2 Nr. 2 SPO. Die Leistungskontrolle erfolgt dabei kontinuierlich für die einzelnen Projekte sowie durch eine Abschlusspräsentation.

Die Modulnote ist die Note der mündlichen Prüfung.

Bedingungen

Erfolgreicher Abschluss der Module der Semester 1–4 bis auf maximal zwei Module. Das Modul *Berufspraktikum* [IW1EXPRAK] sowie die Module des Fach Rechts [IW1JURA1,2,3] werden hierbei nicht betrachtet.

Empfehlungen

Die Module *Algorithmen II* [IW3INALG2] und *Algorithmentechnik* [IW3INALGT] werden ergänzend empfohlen.

Lernziele

Der/die Studierende

- wendet das in den Vorlesungen zur Algorithmentechnik erlernte Wissen praktisch an,
- implementiert anhand von vorgegebenen Themen der Algorithmik (z.B. Flussalgorithmen, kürzeste-Wege Probleme und auch Clusteringstechniken) algorithmische Probleme eigenständig und in effizienter Weise,
- entwickelt bei der Lösung der vorgegebenen Probleme in kleinen Gruppen, die Fähigkeit in einem Team ergebnisorientiert zu agieren, das eigene Handeln selbstkritisch zu bewerten und steigert die eigene Kommunikationskompetenz.

Inhalt

Das Praktikum im Bereich Algorithmentechnik dient der Umsetzung von erlerntem Wissen. Dabei werden wechselnde Themen der Algorithmik vorgegeben, die von den Studierenden in kleinen Gruppen implementiert werden sollen. Themen sind beispielsweise Flussalgorithmen, kürzeste-Wege Probleme und auch Clusteringstechniken. Ein Hauptaugenmerk liegt dabei auf objektorientierter Programmierung mit Java oder C++, aber auch Lösungsansätze aus dem Bereich der Linearen Programmierung.

Modul: Algorithmen II [IW3INALG2]

Koordination: Dorothea Wagner, Peter Sanders
Studiengang: Informationswirtschaft (B.Sc.)
Fach: Informatik (Vertiefung)

ECTS-Punkte	Zyklus	Dauer
6	Jedes 2. Semester, Wintersemester	1

Lehrveranstaltungen im Modul

Nr.	Lehrveranstaltung	SWS V/Ü/T	Sem.	LP	Lehrveranstaltungs- verantwortliche
24079	Algorithmen II (S. 92)	3/1	W	6	P. Sanders

Erfolgskontrolle

Die Erfolgskontrolle erfolgt in Form einer schriftlichen Prüfung im Umfang von 120 Minuten nach § 4 Abs. 2 Nr. 1 SPO. Die Modulnote ist die Note der schriftlichen Prüfung.

Bedingungen

Erfolgreicher Abschluss der Module der Semester 1–4 bis auf maximal zwei Module. Das Modul *Berufspraktikum* [IW1EXPRAK] sowie die Module des Fach Rechts [IW1JURA1,2,3] werden hierbei nicht betrachtet.

Lernziele

Der/die Studierende

- besitzt einen vertieften Einblick in die wichtigsten Teilgebiete der Algorithmik,
- identifiziert die algorithmische Probleme in verschiedenen Anwendungsgebieten und kann diese entsprechend formal formulieren,
- versteht und bestimmt die Laufzeiten von Algorithmen,
- kennt fundamentale Algorithmen und Datenstrukturen und transferiert diese auf unbekannte Probleme.

Inhalt

Dieses Modul soll Studierenden die grundlegenden theoretischen und praktischen Aspekte der Algorithmentechnik vermitteln. Es werden generelle Methoden zum Entwurf und der Analyse von Algorithmen für grundlegende algorithmische Probleme vermittelt sowie die Grundzüge allgemeiner algorithmischer Methoden wie Approximationsalgorithmen, Lineare Programmierung, Randomisierte Algorithmen, Parallele Algorithmen und parametrisierte Algorithmen behandelt.

Anmerkungen

Für Nachzügler ist in diesem Modul nach wie vor die Vorlesung *Algorithmentechnik* prüfbar. Die Vorlesung wird jedoch nicht mehr angeboten!

Modul: Sicherheit [IW3INSICH]

Koordination: Jörn Müller-Quade
Studiengang: Informationswirtschaft (B.Sc.)
Fach: Informatik (Vertiefung)

ECTS-Punkte	Zyklus	Dauer
6	Jedes 2. Semester, Sommersemester	1

Lehrveranstaltungen im Modul

Nr.	Lehrveranstaltung	SWS V/Ü/T	Sem.	LP	Lehrveranstaltungs- verantwortliche
24941	Sicherheit (S. 245)	3/1	S	6	J. Müller-Quade

Erfolgskontrolle

Die Erfolgskontrolle erfolgt in Form einer schriftlichen Prüfung nach § 4 Abs. 2 Nr. 1 SPO im Umfang von 60 Minuten. Die Modulnote ist die Note der schriftlichen Prüfung.

Bedingungen

Erfolgreicher Abschluss der Module der Semester 1–4 bis auf maximal zwei Module. Das Modul *Berufspraktikum* [IW1EXPRAK] sowie die Module des Fach Rechts [IW1JURA1,2,3] werden hierbei nicht betrachtet.

Lernziele

Der /die Studierende

- kennt die theoretischen Grundlagen sowie grundlegende Sicherheitsmechanismen aus der Computersicherheit und der Kryptographie,
- versteht die Mechanismen der Computersicherheit und kann sie erklären,
- liest und versteht aktuelle wissenschaftliche Artikel,
- beurteilt die Sicherheit gegebener Verfahren und erkennt Gefahren,
- wendet Mechanismen der Computersicherheit in neuem Umfeld an.

Inhalt

- Theoretische und praktische Aspekte der Computersicherheit
- Erarbeitung von Schutzziele und Klassifikation von Bedrohungen
- Vorstellung und Vergleich verschiedener formaler Access-Control-Modelle
- Formale Beschreibung von Authentifikationssystemen, Vorstellung und Vergleich verschiedener Authentifikationsmethoden (Kennworte, Biometrie, Challenge-Response-Protokolle)
- Analyse typischer Schwachstellen in Programmen und Web-Applikationen sowie Erarbeitung geeigneter Schutzmassnahmen/Vermeidungsstrategien
- Einführung in Schlüsselmanagement und Public-Key-Infrastrukturen
- Vorstellung und Vergleich gängiger Sicherheitszertifizierungen
- Blockchiffren, Hashfunktionen, elektronische Signatur, Public-Key-Verschlüsselung bzw. digitale Signatur (RSA, ElGamal) sowie verschiedene Methoden des Schlüsselaustauschs (z.B. Diffie-Hellman)
- Einführung in beweisbare Sicherheit mit einer Vorstellung der grundlegenden Sicherheitsbegriffe (wie IND-CCA)
- Darstellung von Kombinationen kryptographischer Bausteine anhand aktuell eingesetzter Protokolle wie Secure Shell (SSH) und Transport Layer Security (TLS)

Anmerkungen

Studiengang Informatik: Das Modul *Sicherheit* ist ein Stammmodul.

Modul: Public Key Kryptographie [IW3INPKK]

Koordination: Jörn Müller-Quade
Studiengang: Informationswirtschaft (B.Sc.)
Fach: Informatik (Vertiefung)

ECTS-Punkte	Zyklus	Dauer
6	Jedes 2. Semester, Wintersemester	1

Erfolgskontrolle

Die Erfolgskontrolle erfolgt in Form einer mündlichen Prüfung gemäß § 4 Abs. 2 Nr. 2 SPO. Sollten die Teilnehmerzahlen dies erfordern, findet alternativ eine schriftliche Prüfung (§ 4 Abs. 2 Nr. 1 SPO) im Umfang von 60 Minuten statt. Dies wird in Übereinstimmung mit § 6 Abs. 3 SPO mindestens 6 Wochen vor der Prüfung bekannt gegeben. Die Modulnote ist die Note der mündlichen bzw. schriftlichen Prüfung.

Bedingungen

Keine.

Empfehlungen

Kenntnisse zu Grundlagen aus der Algebra sind hilfreich.

Lernziele

- Der Student soll sowohl die in der Praxis eingesetzten Methoden und Mechanismen der kryptographischen Datensicherung, als auch deren theoretische Grundlagen kennenlernen.
- Der Student soll in die Lage versetzt werden, Algorithmen und Protokolle kritisch zu betrachten und Angriffspunkte/Gefahren zu erkennen.

Inhalt

- Dieses Modul soll Studierenden die theoretischen und praktischen Aspekte der Public Key Kryptographie vermitteln.
- Es werden Einwegfunktion, Hashfunktion, elektronische Signatur, Public-Key-Verschlüsselung bzw. digitale Signatur (RSA, ElGamal, Knapsack und McEliece), sowie verschiedene Methoden des Schlüsselaustausches (z.B. Diffie-Hellman) mit ihren Stärken und Schwächen behandelt.
- Über die Arbeitsweise von Public-Key-Systemen hinaus, vermittelt das Modul Kenntnisse über Algorithmen zum Lösen von zahlentheoretischen Problemen wie Primtests, Faktorisieren von großen Zahlen und Berechnen von diskreten Logarithmen in endlichen Gruppen. Dadurch kann die Wahl der Parameter bei den kryptographischen Verfahren und die damit verbundene Sicherheit beurteilt werden.
- Weiterhin wird eine Einführung in die beweisbare Sicherheit gegeben, wobei einige der wichtigsten Sicherheitsbegriffe (z.B. IND-CCA) vorgestellt werden.
- Die Kombination der kryptographischen Bausteine wird anhand von aktuell eingesetzten Protokollen wie Secure Shell (SSH), Transport Layer Security (TLS) und anonymem digitalem Geld behandelt.

Anmerkungen

Das Modul wurde letztmalig im WS 2009/10 angeboten und wird durch das Modul Sicherheit [IW3INSICH] ersetzt. Prüfungen zur Lehrveranstaltung *Public Key Kryptographie* sind im SS 2010 nur noch für Wiederholer möglich.

Modul: Softwaretechnik I [IW3INSWT1]

Koordination: Walter F. Tichy, Ralf Reussner
Studiengang: Informationswirtschaft (B.Sc.)
Fach: Informatik (Vertiefung)

ECTS-Punkte	Zyklus	Dauer
6	Jedes 2. Semester, Sommersemester	1

Lehrveranstaltungen im Modul

Nr.	Lehrveranstaltung	SWS V/Ü/T	Sem.	LP	Lehrveranstaltungs- verantwortliche
24518	Softwaretechnik I (S. 249)	3/1/2	S	6	W. Tichy, Andreas Höfer

Erfolgskontrolle

Die Erfolgskontrolle besteht aus einer schriftlichen Prüfung nach § 4 Abs. 2 Nr. 1 SPO im Umfang von i.d.R. 60 Minuten. Die Modulnote ist die Note der schriftlichen Prüfung. Zusätzlich muss ein unbenoteter Übungsschein als Erfolgskontrolle anderer Art nach § 4 Abs. 2 Nr. 3 SPO erbracht werden.

Bedingungen

Erfolgreicher Abschluss der Module der Semester 1–4 bis auf maximal zwei Module. Das Modul *Berufspraktikum* [IW1EXPRAK] sowie die Module des Fach Rechts [IW1JURA1,2,3] werden hierbei nicht betrachtet. Das Modul *Grundlagen der Informatik* [IW1INF1] muss abgeschlossen sein.

Lernziele

Der/Die Studierende soll

- Grundwissen über die Prinzipien, Methoden und Werkzeuge der Softwaretechnik erwerben.
- komplexe Softwaresysteme ingenieurmäßig entwickeln und warten sollen.

Inhalt

Inhalt der Vorlesung ist der gesamte Lebenszyklus von Software von der Projektplanung über die Systemanalyse, die Kostenschätzung, den Entwurf und die Implementierung, die Validation und Verifikation, bis hin zur Wartung von Software. Weiter werden UML, Entwurfsmuster, Software-Werkzeuge, Programmierumgebungen und Konfigurationskontrolle behandelt.

Modul: Softwaretechnik II [IW3INSWT2]

Koordination: Ralf Reussner, Walter F. Tichy
Studiengang: Informationswirtschaft (B.Sc.)
Fach: Informatik (Vertiefung)

ECTS-Punkte	Zyklus	Dauer
6	Jedes 2. Semester, Wintersemester	1

Lehrveranstaltungen im Modul

Nr.	Lehrveranstaltung	SWS V/Ü/T	Sem.	LP	Lehrveranstaltungs- verantwortliche
24076	Softwaretechnik II (S. 250)	3/1	W	6	R. Reussner, W. Tichy

Erfolgskontrolle

Die Erfolgskontrolle erfolgt in Form einer schriftlichen Prüfung im Umfang von i.d.R. 60 Minuten nach § 4 Abs. 2 Nr. 1 SPO. Die Modulnote ist die Note der schriftlichen Prüfung.

Bedingungen

Keine.

Lernziele**Inhalt****Anmerkungen**

Studiengänge Informatik: Das Modul *Softwaretechnik II* ist ein Stammmodul.

Dieses Modul wird ab dem WS 2010/11 angeboten.

Modul: Programmierparadigmen [IW3IWPROGP]

Koordination: Gregor Snelting
Studiengang: Informationswirtschaft (B.Sc.)
Fach: Informatik (Vertiefung)

ECTS-Punkte	Zyklus	Dauer
6	Jedes 2. Semester, Wintersemester	1

Lehrveranstaltungen im Modul

Nr.	Lehrveranstaltung	SWS V/Ü/T	Sem.	LP	Lehrveranstaltungs- verantwortliche
24030	Programmierparadigmen (S. 206)	3/1	W	6	G. Snelting, R. Reussner

Erfolgskontrolle

Die Erfolgskontrolle erfolgt in Form einer schriftlichen Prüfung im Umfang von 90 Minuten nach § 4 Abs. 2 Nr. 1 der SPO. Modulnote ist die Note der schriftlichen Prüfung.

Bedingungen

Erfolgreicher Abschluss der Module der Semester 1–4 bis auf maximal zwei Module. Das Modul *Berufspraktikum* [IW1EXPRAK] sowie die Module des Fach Rechts [IW1JURA1,2,3] werden hierbei nicht betrachtet. Erfolgreicher Abschluss des Moduls *Softwaretechnik I* [IW3INSWT1].

Lernziele

Der/Die Studierenden erlernen

- Grundlagen und Anwendung von funktionaler Programmierung, Logischer Programmierung, Parallelprogrammierung;
- elementare Grundlagen des Übersetzerbaus.

Inhalt

Die Teilnehmer sollen nichtimperative Programmierung und ihre Anwendungsgebiete kennenlernen. Im einzelnen werden behandelt:

1. Funktionale Programmierung - rekursive Funktionen und Datentypen, Funktionen höherer Ordnung, Kombinatoren, lazy Evaluation, lambda-Kalkül, Typsysteme, Anwendungsbeispiele.
2. Logische Programmierung - Terme, Hornklauseln, Unifikation, Resolution, regelbasierte Programmierung, constraint logic programming, Anwendungen.
3. Parallelprogrammierung - message passing, verteilte Software, Aktorkonzept, Anwendungsbeispiele.
4. Elementare Grundlagen des Compilerbaus.

Es werden folgende Programmiersprachen (teils nur kurz) vorgestellt: Haskell, Scala, Prolog, CLP, C++, X10, Java Byte Code.

Modul: Fortgeschrittene Objektorientierung [IW3INFOO]

Koordination: Gregor Snelting
Studiengang: Informationswirtschaft (B.Sc.)
Fach: Informatik (Vertiefung)

ECTS-Punkte	Zyklus	Dauer
6	Jedes 2. Semester, Sommersemester	1

Lehrveranstaltungen im Modul

Nr.	Lehrveranstaltung	SWS V/Ü/T	Sem.	LP	Lehrveranstaltungs- verantwortliche
FOO	Fortgeschrittene Objektorientierung (S. 141)	3/2	S	6	G. Snelting

Erfolgskontrolle

Die Erfolgskontrolle erfolgt in Form einer mündlichen Prüfung im Umfang von i.d.R. 20 Minuten gemäß § 4 Abs. 2 Nr. 2 SPO. Die Modulnote ist die Note der mündlichen Prüfung.

Bedingungen

Dies ist keine Veranstaltung zur objektorientierten Softwareentwicklung! Vielmehr werden Kenntnisse in objektorientierter Softwaretechnik (z.B. Java, UML, Design Patterns) vorausgesetzt.

Empfehlungen

Gute Java-Kenntnisse

Lernziele

Die Teilnehmer kennen Grundlagen verschiedener objektorientierter Sprachen (z.B. Java, C#, Smalltalk, Scala) Die Teilnehmer kennen Verhalten, Implementierung, Semantik und softwaretechnische Nutzung von Vererbung und dynamischer Bindung. Die Teilnehmer kennen innovative objektorientierte Sprachkonzepte (zB Generizität, Aspekte, Traits). Die Teilnehmer kennen theoretische Grundlagen (z.B. Typsysteme), softwaretechnische Werkzeuge (zB Refaktorisierung) und Verfahren zur Analyse von objektorientierten Programmen (z.B. Points-to Analyse). Die Teilnehmer haben einen Überblick über aktuelle Forschung im Bereich objektorientierter Programmierung.

Inhalt

- Verhalten und Semantik von dynamischer Bindung
- Implementierung von Einfach- und Mehrfachvererbung
- Generizität, Refaktorisierung
- Aspektorientierte Programmierung
- Traits und Mixins, Virtuelle Klassen
- Cardelli-Typsystem
- Paslberg-Schwartzbach Typinferenz
- Call-Graph Analysen, Points-to Analysen
- operationale Semantik, Typsicherheit
- Bytecode, JVM, Bytecode Verifier, dynamische Compilierung

Anmerkungen

Das Modul wird im SS 2010 nicht angeboten.

Modul: Rechnerstrukturen [IW3INRS]

Koordination: Wolfgang Karl
Studiengang: Informationswirtschaft (B.Sc.)
Fach: Informatik (Vertiefung)

ECTS-Punkte	Zyklus	Dauer
6	Jedes 2. Semester, Sommersemester	1

Lehrveranstaltungen im Modul

Nr.	Lehrveranstaltung	SWS V/Ü/T	Sem.	LP	Lehrveranstaltungs- verantwortliche
24570	Rechnerstrukturen (S. 214)	3/1	S	6	J. Henkel, W. Karl

Erfolgskontrolle

Die Erfolgskontrolle erfolgt in Form einer schriftlichen Prüfung im Umfang von 60 Minuten nach § 4 Abs. 2 Nr. 1 SPO. Die Modulnote ist die Note der schriftlichen Prüfung.

Bedingungen

Keine.

Lernziele

Die Lehrveranstaltung soll die Studierenden in die Lage versetzen,

- grundlegendes Verständnis über den Aufbau, die Organisation und das Operationsprinzip von Rechnersystemen zu erwerben,
- aus dem Verständnis über die Wechselwirkungen von Technologie, Rechnerkonzepten und Anwendungen die grundlegenden Prinzipien des Entwurfs nachvollziehen und anwenden zu können,
- Verfahren und Methoden zur Bewertung und Vergleich von Rechensystemen anwenden zu können,
- grundlegendes Verständnis über die verschiedenen Formen der Parallelverarbeitung in Rechnerstrukturen zu erwerben.

Insbesondere soll die Lehrveranstaltung die Voraussetzung liefern, vertiefende Veranstaltungen über eingebettete Systeme, moderne Mikroprozessorarchitekturen, Parallelrechner, Fehlertoleranz und Leistungsbewertung zu besuchen und aktuelle Forschungsthemen zu verstehen.

Inhalt

Der Inhalt umfasst:

- Einführung in die Rechnerarchitektur
- Grundprinzipien des Rechnerentwurfs: Kompromissfindung zwischen Zielsetzungen, Randbedingungen, Gestaltungsgrundsätzen und Anforderungen
- Leistungsbewertung von Rechensystemen
- Parallelismus auf Maschinenbefehlsebene: Superskalartechnik, spekulative Ausführung, Sprungvorhersage, VLIW-Prinzip, mehrfädige Befehlsausführung
- Parallelrechnerkonzepte, speichergekoppelte Parallelrechner (symmetrische Multiprozessoren, Multiprozessoren mit verteiltem gemeinsamem Speicher), nachrichtenorientierte Parallelrechner, Multicore-Architekturen, parallele Programmiermodelle
- Verbindungsnetze (Topologien, Routing)
- Grundlagen der Vektorverarbeitung, SIMD, Multimedia-Verarbeitung
- Energie-effizienter Entwurf
- Grundlagen der Fehlertoleranz, Zuverlässigkeit, Verfügbarkeit, Sicherheit

Anmerkungen

Studiengänge Informatik: Das Modul *Rechnerstrukturen* ist ein Stammmodul.

Modul: Energiebewusste Systeme [IW3INEBS]

Koordination: Frank Bellosa, Jörg Henkel
Studiengang: Informationswirtschaft (B.Sc.)
Fach: Informatik (Vertiefung)

ECTS-Punkte	Zyklus	Dauer
6	Jedes Semester	1

Lehrveranstaltungen im Modul

Nr.	Lehrveranstaltung	SWS V/Ü/T	Sem.	LP	Lehrveranstaltungs- verantwortliche
24127	Power Management (S. 193)	2	W	3	F. Bellosa
24181	Power Management Praktikum (S. 194)	2	W	3	F. Bellosa, Merkel
24672	Low Power Design (S. 166)	2	S	3	J. Henkel
LPD	Praktikum Low Power Design (S. 197)	2	S	3	J. Henkel

Erfolgskontrolle

Die Erfolgskontrolle erfolgt in Form einer mündlichen Gesamtprüfung über Vorlesung und Praktikum im Umfang von i.d.R. 30 Minuten nach § 4 Abs. 2 Nr. 2 SPO.

Praktika: Zusätzlich muss ein unbenoteter Übungsschein als Erfolgskontrolle anderer Art nach § 4 Abs. 2 Nr. 3 SPO erbracht werden.

Die Modulnote ist die Note der mündlichen Prüfung.

Bedingungen

Folgende Kombinationen können gewählt werden:

- Vorlesung *Low Power Design* und *Power Management*
- Vorlesung *Low Power Design* und *Praktikum Low Power Design*
- Vorlesung *Power Management* und *Power Management Praktikum*

Lernziele

Der Student soll Mechanismen und Strategien zur Verwaltung der Ressource Energie in Rechnersystemen kennen. Er soll zum einen Kenntnisse erwerben über die verschiedenen Möglichkeiten, welche die Hardware bietet um ihren Energieverbrauch zu beeinflussen, sowie über die Auswirkungen, die dies auf die Performance hat. Weiter soll er verstehen, welche Möglichkeiten das Betriebssystem besitzt, Informationen über Energiezustände und Energieverbrauch der Hardware zu erlangen und wie der Energieverbrauch dem jeweiligen Verursacher, z.B. einzelnen Anwendungen, zugeordnet werden kann. Schließlich soll er Einblicke in verschiedene Strategien erhalten, die das Betriebssystem anwenden kann, um in seiner Rolle als Verwalter von Betriebsmitteln die Ressource Energie, die in heutigen Betriebssystemen immer noch eine untergeordnete Rolle spielt, gezielt zu verwalten und dabei die von der Hardware angebotenen Betriebsmodi optimal auszunutzen.

Inhalt

- CPU Power Management
- Memory Power Management
- I/O Power Management
- Battery Power Management
- Cluster Power Management

6 Lehrveranstaltungen

6.1 Alle Lehrveranstaltungen

Lehrveranstaltung: Advanced Topics in Economic Theory [25527]

Koordinatoren: Clemens Puppe, Marten Hillebrand, Kay Mitusch
Teil folgender Module: Mikroökonomische Theorie (S. 59)[IW3VWL6]

ECTS-Punkte	SWS	Semester	Sprache
4.5	2/1	Sommersemester	en

Erfolgskontrolle

Die Erfolgskontrolle wird in der Modulbeschreibung erläutert.

Bedingungen

Keine.

Lernziele

Inhalt

Siehe englische Beschreibung. (Die Veranstaltung wird in englischer Sprache angeboten).

Literatur

siehe englische Beschreibung

Anmerkungen

Die Veranstaltung wird erstmals zum SS 2010 angeboten.

Die Veranstaltung trug früher den Titel *Fortgeschrittene Mikroökonomische Theorie*.

Lehrveranstaltung: Algorithm Engineering [24123]

Koordinatoren: Peter Sanders, Dorothea Wagner
Teil folgender Module: Algorithmentechnik (S. 76)[IW3INALGT]

ECTS-Punkte	SWS	Semester	Sprache
3	2	Winter-/Sommersemester	de

Erfolgskontrolle

Die Erfolgskontrolle wird in der Modulbeschreibung erläutert.

Bedingungen

Vorlesung *Algorithmentechnik*

Lernziele

Der/Die Studierende soll

- die in den grundlegenden Lehrveranstaltungen der Algorithmentechnik erworbenen Kenntnisse und Fähigkeiten angewandt und vertieft werden.
- die Methodik des Algorithm Engineering erlernen.
- Beispiele guten Algorithm Engineerings kennen.

Inhalt

- Was ist Algorithm Engineering, Motivation etc.
- Realistische Modellierung von Maschinen und Anwendungen
- praxisorientierter Algorithmenentwurf
- Implementierungstechniken
- Experimentiertechniken
- Auswertung von Messungen

Die oben angegebenen Fertigkeiten werden vor allem anhand von konkreten Beispielen gelehrt. In der Vergangenheit waren das zum Beispiel die folgenden Themen aus dem Bereich grundlegender Algorithmen und Datenstrukturen:

- linked lists ohne Sonderfälle
- Sortieren: parallel, extern, superskalar,...
- Prioritätslisten (cache effizient,...)
- Suchbäume für ganzzahlige Schlüssel
- Volltextindizes
- Graphenalgorithmen: minimale Spannbäume (extern,...), Routenplanung

dabei geht es jeweils um die besten bekannten praktischen und theoretischen Verfahren. Diese weichen meist erheblich von den in Anfängervorlesungen gelehrt Verfahren ab.

Medien

Folien (pdf), Skript, wissenschaftliche Aufsätze, Quelltexte

Literatur

Weiterführende Literatur:

- K. Mehlhorn, P. Sanders, Algorithms and Data Structures - The Basic Toolbox, Springer 2008

Anmerkungen

Diese Veranstaltung wird unregelmässig gehalten. Das nächste Mal im WS 10/11.

Lehrveranstaltung: Algorithmen für planare Graphen [24614]

Koordinatoren: Dorothea Wagner
Teil folgender Module: Algorithmentechnik (S. 76)[IW3INALGT]

ECTS-Punkte	SWS	Semester	Sprache
3	2/1	Sommersemester	de

Erfolgskontrolle

Die Erfolgskontrolle wird in der Modulbeschreibung erläutert.

Bedingungen

Keine.

Empfehlungen

Kenntnisse zu Grundlagen der Graphentheorie und Algorithmentechnik sind hilfreich.

Lernziele

Ziel der Vorlesung ist es, den Studierenden einen Überblick über das Gebiet der planaren Graphen zu geben, dabei wird insbesondere auf algorithmische Fragestellungen eingegangen. Die Studierenden erwerben ein systematisches Verständnis der zentralen Konzepte und Techniken zur Behandlung algorithmischer Fragestellungen auf planaren Graphen, das auf dem bestehenden Wissen der Studierenden in den Themenbereichen Graphentheorie und Algorithmik aufbaut. Die auftretenden Fragestellungen werden auf ihren algorithmischen Kern reduziert und anschließend, soweit aus Komplexitätstheoretischer Sicht möglich, effizient gelöst. Studierende lernen die vorgestellten Methoden und Techniken autonom auf verwandte Fragestellungen anzuwenden und können mit dem erworbenen Wissen an aktuellen Forschungsthemen im Bereich planare Graphen arbeiten.

Inhalt

Ein planarer Graph ist ein Graph, der in der Ebene gezeichnet werden, ohne dass die Kanten sich kreuzen. Planare Graphen haben viele schöne Eigenschaften, die benutzt werden können um für zahlreiche Probleme besonders einfache, schnelle und schöne Algorithmen zu entwerfen. Oft können sogar Probleme, die auf allgemeinen Graphen (NP-)schwer sind auf planaren Graphen sehr effizient gelöst werden. In dieser Vorlesung werden einige dieser Probleme und Algorithmen zu ihrer Lösung vorgestellt.

Medien

Tafel, Skript

Literatur**Weiterführende Literatur:**

Takao Nishizeki and Norishige Chiba. Planar Graphs: Theory and Algorithms, volume 32 of Annals of Discrete Mathematics. North-Holland, 1988.

Lehrveranstaltung: Algorithmen I [24500]

Koordinatoren: Peter Sanders
Teil folgender Module: Algorithmen I (S. 16)[IW2INF2]

ECTS-Punkte	SWS	Semester	Sprache
6	3/1/2	Sommersemester	de

Erfolgskontrolle

Die Erfolgskontrolle wird in der Modulbeschreibung erläutert.

Bedingungen

Keine.

Lernziele

Der/die Studierende

- kennt und versteht grundlegende, häufig benötigte Algorithmen, ihren Entwurf, Korrektheits- und Effizienzanalyse, Implementierung, Dokumentierung und Anwendung,
- kann mit diesem Verständnis auch neue algorithmische Fragestellungen bearbeiten,
- wendet die im Modul *Grundlagen der Informatik* (Bachelor Informationswirtschaft) erworbenen Programmierkenntnisse auf nichttriviale Algorithmen an,
- wendet die in *Grundbegriffe der Informatik* (Bachelor Informatik) bzw. *Grundlagen der Informatik* (Bachelor Informationswirtschaft) und den Mathematikvorlesungen erworbenen mathematischen Herangehensweise an die Lösung von Problemen an. Schwerpunkte sind hier formale Korrektheitsargumente und eine mathematische Effizienzanalyse.

Inhalt

Das Modul beinhaltet die "Basic Toolbox der Algorithmik". Im Einzelnen werden folgende Themen bearbeitet:

- Ergebnisüberprüfung (Checkers) und Zertifizierung
- Asymptotische Algorithmenanalyse: worst case, average case, probabilistisch, amortisiert
- Grundbegriffe des Algorithm Engineering
- Effektive Umsetzung verketteter Listen
- Unbeschränkte Arrays, Stapel, und Warteschlangen
- Hashtabellen: mit Verkettung, linear probing, universelles Hashing
- Sortieren: effiziente Algorithmen (mergesort, quicksort), untere Schranken, radix sort
- Selektion: quickselect
- Prioritätslisten: binäre Heaps, adressierbare Prioritätslisten
- Sortierte Folgen / Suchbäume: Wie unterstützt man alle wichtigen Operationen in logarithmischer Zeit
- Graphen (Repräsentation, Traversierung: Breitensuche, Tiefensuche, Anwendungen (topologisches Sortieren,...), Kürzeste Wege: Dijkstra's Algorithmus, Bellman-Ford Algorithmus, Minimale Spannbäume: Kruskals Algorithmus, Jarnik-Prim Algorithmus)
- Generische Optimierungsalgorithmen (Greedy, Dynamische Programmierung, systematische Suche, Lokale Suche)

Medien

Vorlesungsfolien, Tafelanschrieb

Literatur

Algorithms and Data Structures – The Basic Toolbox
 K. Mehlhorn und P. Sanders
 Springer 2008

Weiterführende Literatur:

Algorithmen - Eine Einführung
 T. H. Cormen, C. E. Leiserson, R. L. Rivest, und C. Stein
 Oldenbourg, 2007

Algorithmen und Datenstrukturen
 T. Ottmann und P. Widmayer
 Spektrum Akademischer Verlag, 2002

Algorithmen in Java. Teil 1-4: Grundlagen, Datenstrukturen, Sortieren, Suchen
R. Sedgwick
Pearson Studium 2003
Algorithm Design
J. Kleinberg and É. Tardos
Addison Wesley, 2005
Vöcking et al.
Taschenbuch der Algorithmen
Springer, 2008

Lehrveranstaltung: Algorithmen II [24079]

Koordinatoren: Peter Sanders
Teil folgender Module: Algorithmen II (S. 78)[IW3INALG2]

ECTS-Punkte	SWS	Semester	Sprache
6	3/1	Wintersemester	de

Erfolgskontrolle

Die Erfolgskontrolle erfolgt in Form einer schriftlichen Prüfung im Umfang von 120 Minuten nach § 4 Abs. 2 Nr. 1 SPO.

Bedingungen

Siehe Modubeschreibung.

Lernziele

Der/die Studierende

- besitzt einen vertieften Einblick in die wichtigsten Teilgebiete der Algorithmik,
- identifiziert die algorithmische Probleme in verschiedenen Anwendungsgebieten und kann diese entsprechend formal formulieren,
- versteht und bestimmt die Laufzeiten von Algorithmen,
- kennt fundamentale Algorithmen und Datenstrukturen und transferiert diese auf unbekannte Probleme.

Inhalt

Diese Lehrveranstaltung soll Studierenden die grundlegenden theoretischen und praktischen Aspekte der Algorithmentechnik vermitteln. Es werden generelle Methoden zum Entwurf und der Analyse von Algorithmen für grundlegende algorithmische Probleme vermittelt sowie die Grundzüge allgemeiner algorithmischer Methoden wie Approximationsalgorithmen, Lineare Programmierung, Randomisierte Algorithmen, Parallele Algorithmen und parametrisierte Algorithmen behandelt.

Anmerkungen

Diese Lehrveranstaltung ersetzt die ausgelaufene Lehrveranstaltung *Algorithmentechnik*.

Lehrveranstaltung: Algorithmen zur Visualisierung von Graphen [24118]

Koordinatoren: Dorothea Wagner, R. Görke
Teil folgender Module: Algorithmentechnik (S. 76)[IW3INALGT]

ECTS-Punkte	SWS	Semester	Sprache
3	2	Winter-/Sommersemester	de

Erfolgskontrolle

Die Erfolgskontrolle wird in der Modulbeschreibung erläutert.

Bedingungen

Keine.

Empfehlungen

Kenntnisse zu Grundlagen aus der Graphentheorie und Algorithmentechnik sind hilfreich.

Lernziele

Die Studierenden erwerben ein systematisches Verständnis algorithmischer Fragestellungen und Lösungsansätze im Bereich der Visualisierung von Graphen, das auf dem bestehenden Wissen in den Themenbereichen Graphentheorie und Algorithmik aufbaut. Die auftretenden Fragestellungen werden auf ihren algorithmischen Kern reduziert und anschließend, soweit aus komplexitätstheoretischer Sicht möglich, effizient gelöst. Studierende lernen die vorgestellten Methoden und Techniken autonom auf verwandte Fragestellungen anzuwenden und können mit dem erworbenen Wissen an aktuellen Forschungsthemen der Visualisierung von Graphen arbeiten.

Inhalt

Netzwerke sind relational strukturierte Daten, die in zunehmendem Maße und in den unterschiedlichsten Anwendungsbereichen auftreten. Die Beispiele reichen von physischen Netzwerken, wie z.B. Transport- und Versorgungsnetzen, hin zu abstrakten Netzwerken, z.B. sozialen Netzwerken. Für die Untersuchung und das Verständnis von Netzwerken ist die Netzwerkvisualisierung ein grundlegendes Werkzeug.

Mathematisch lassen sich Netzwerke als Graphen modellieren und das Visualisierungsproblem lässt sich auf das algorithmische Kernproblem reduzieren, ein Layout des Graphen, d.h. geeignete Knoten- und Kantenpositionen in der Ebene, zu bestimmen. Dabei werden je nach Anwendung und Graphenklasse unterschiedliche Anforderungen an die Art der Zeichnung und die zu optimierenden Gütekriterien gestellt. Das Forschungsgebiet des Graphenzeichnens greift dabei auf Ansätze aus der klassischen Algorithmik, der Graphentheorie und der algorithmischen Geometrie zurück.

Im Laufe der Veranstaltung wird eine repräsentative Auswahl an Visualisierungsalgorithmen vorgestellt und vertieft.

Medien

Tafel, Vorlesungsfolien, Skript

Literatur

Weiterführende Literatur:

- Di Battista, Eades, Tamassia, Tollis: Graph Drawing, Prentice Hall 1999
- Kaufmann, Wagner: Drawing Graphs, Springer-Verlag, 2001

Lehrveranstaltung: Algorithmische Methoden für schwere Optimierungsprobleme [ALGO-MO]

Koordinatoren: Dorothea Wagner, Peter Sanders
Teil folgender Module: Algorithmentechnik (S. 76)[IW3INALGT]

ECTS-Punkte	SWS	Semester	Sprache
3	2	Winter-/Sommersemester	de

Erfolgskontrolle

Die Erfolgskontrolle wird in der Modulbeschreibung erläutert.

Bedingungen

Keine.

Empfehlungen

Kenntnisse aus dem Kurs *Algorithmentechnik* [24079] werden empfohlen.

Lernziele

Ziel der Veranstaltungen ist die Studenten mit schwierigen Problemen und möglichen Lösungsansätzen vertraut zu machen. Online-Probleme können ebenfalls Bestandteil der Veranstaltung sein.

Inhalt

Es gibt viele praktische Probleme, die nicht perfekt gelöst werden können oder bei denen es sehr lange dauern würde, eine optimale Lösung zu finden. Ein Beispiel dafür ist Bin-Packing, wo Objekte in Behältern ("bins") einzupacken sind, wobei man möglichst wenige Behälter benutzen will. Manchmal gibt es auch Probleme, bei denen man Entscheidungen treffen muss, ohne vollständige Kenntnis über die Zukunft oder die Gegenwart zu haben (Online-Probleme). Man möchte etwa beim Bin-Packing irgendwann auch Bins abschließen und wegschicken, während vielleicht noch neue Objekte ankommen.

Anmerkungen

Diese Lehrveranstaltung wird z.Zt. nicht angeboten.

Lehrveranstaltung: Algorithms for Internet Applications [25702]

Koordinatoren: Hartmut Schmeck

Teil folgender Module: Internetanwendungen (S. 69)[IW3INAIFB4], Algorithmen und Anwendungen (S. 70)[IW3INAIFB5]

ECTS-Punkte	SWS	Semester	Sprache
5	2/1	Wintersemester	en

Erfolgskontrolle

Die Erfolgskontrolle erfolgt in Form einer schriftlichen Prüfung (60min.) (nach §4(2), 1 SPO).

Als weitere Erfolgskontrolle kann durch erfolgreiche Teilnahme an den Übungen (nach §4(2), 3 SPO) ein Bonus erworben werden. Die erfolgreiche Teilnahme wird durch eine Bonusklausur (60 min) oder durch mehrere kürzere schriftliche Tests nachgewiesen. Die Note für AIA ergibt sich aus der Note der schriftlichen Prüfung. Ist die Note der schriftliche Prüfung mindestens 4,0 und maximal 1,3, so verbessert der Bonus die Note um eine Notenstufe (d.h. um 0,3 oder 0,4).

Bedingungen

Erfolgreicher Abschluss der Informatik-Module der Studienjahre 1-2 (bis auf maximal ein Modul).

Lernziele

Die Studierenden erwerben die Fähigkeit, Methoden und Konzepte wesentlicher Algorithmen in Internet-Anwendungen zu beherrschen und Innovationsfähigkeit bezüglich der eingesetzten Methoden zu demonstrieren. Dabei zielt diese Veranstaltung auf die Vermittlung fortgeschrittener Konzepte der Gestaltung und des Einsatzes von Algorithmen entsprechend der Anforderungen in vernetzten Systemen ab. Auf der Basis eines grundlegenden Verständnisses der hier vermittelten Konzepte und Methoden sollten die Studierenden in der Lage sein, für im Berufsleben auf sie zukommende Problemstellungen die angemessenen Methoden und Konzepte auszuwählen, bei Bedarf situationsangemessen weiter zu entwickeln und richtig einzusetzen. Die Studierenden sollen in die Lage versetzt werden, Argumente für die gewählte Problemlösung zu finden und zu vertreten. Speziell sollen die Studierenden - den strukturellen Aufbau des Internets sowie elementare Protokolle (TCP/IP) sowie Routing-Algorithmen kennen, - Verfahren der Informationsgewinnung im WWW und die Vorgehensweisen von Suchmaschinen kennen und deren Qualität einschätzen können. - kryptografische Verfahren und Protokolle sinnvoll einsetzen können, um Vertraulichkeit, Datenintegrität und Authentizität gewährleisten und überprüfen zu können, - methodische Grundlagen elektronischer Zahlungssysteme beherrschen, - die Vorgehensweise von Firewalls kennen.

Inhalt

Internet und World Wide Web verändern unsere Welt, diese Vorlesung liefert Hintergründe und Methoden für die Gestaltung zentraler Anwendungen des Internet. Nach einer Einführung in die algorithmischen Grundlagen der Internet-Technologie werden u.a. folgende Themen behandelt: Informationssuche im WWW, Aufbau und Funktionsweise von Suchmaschinen, Grundlagen sicherer Kommunikation, elektronische Zahlungssysteme und digitales Geld, sowie -sofern die Zeit es erlaubt - Sicherheitsarchitekturen (Firewalls), Datenkompression, Möglichkeiten des verteilten Rechnens im Internet.

Medien

Folien über Powerpoint mit Annotationen auf Graphik-Bildschirm, Zugriff auf Internet-Ressourcen, Aufzeichnung von Vorlesungen

Literatur

- Tanenbaum: Computer Networks, 4th edition, Prentice-Hall 2003.
- Baeza-Yates, Ribeiro-Neto: Modern Information Retrieval. Addison-Wesley, 1999.
- Wobst: Abenteuer Kryptologie : Methoden, Risiken und Nutzen der Datenverschlüsselung, 3rd edition. Addison-Wesley, 2001.
- Schneier: Applied Cryptography, John Wiley, 1996.
- Furche, Wrightson: Computer money : Zahlungssysteme im Internet [Übers.: Monika Hartmann]. - 1. Aufl. - Heidelberg : dpunkt, Verl. für Digitale Technologie, 1997.

Weiterführende Literatur:

- Erweiterte Literaturangaben werden in der Vorlesung bekannt gegeben.

Lehrveranstaltung: Allgemeine Betriebswirtschaftslehre B [25024/25025]

Koordinatoren: Wolfgang Gaul, Thomas Lützkendorf, Andreas Geyer-Schulz, Christof Weinhardt, Thomas Burdelski
Teil folgender Module: Betriebswirtschaftslehre (S. 22)[IW1BWL2]

ECTS-Punkte	SWS	Semester	Sprache
4	2/0/2	Sommersemester	de

Erfolgskontrolle

Die Erfolgskontrolle erfolgt in Form einer schriftlichen Prüfung (Klausur) im Umfang von 90 min nach §4, Abs. 2, 1 der Prüfungsordnung für Informationswirtschaft.

Die Prüfung wird in jedem Semester angeboten und kann zu jedem ordentlichen Prüfungstermin wiederholt werden.

Bedingungen

Keine.

Lernziele

Ziel der Vorlesung und der sie begleitenden Tutorien ist es, den Studierenden Grundkenntnisse und Basiswissen im Bereich des Marketing, der Produktionswirtschaft und der Informationswirtschaft zu vermitteln. Die Entscheidungsfindung für die BWL-Module im Vertiefungsteil des Bachelorstudiums soll auf dieser Grundlage erleichtert werden.

Inhalt

Die Lehrveranstaltung setzt sich zusammen aus den Teilgebieten:

1. Marketing:

Marketing zielt auf die optimale Ausgestaltung von Situationen, die im Rahmen wirtschaftlichen Handelns bei der Befriedigung von Bedürfnissen und Wünschen entstehen (z.B. Vermarktung von Unternehmensleistungen, Werben um Verständnis von Gruppeninteressen, Verteilung öffentlicher Mittel, Umsetzung wirtschaftspolitischer Ziele).

Behandelte Themen im Einzelnen:

- Marktforschung (z.B. Produktpositionierung, Marktsegmentierung)
- Verhaltensforschung (z.B. Beeinflussung durch soziokulturelle und physische Umweltaspekte)
- Marketingpolitische Instrumente (z.B. Produkt-, Preis-, Kommunikations- und Distributionspolitik),
- Besonderheiten internationaler Marketingaktivitäten (z.B. Vorteile und Risiken in internationalen Austauschbeziehungen),
- Entrepreneurship und Intrapreneurship (z.B. Vermarktung von Innovationen durch Unternehmensgründer vs. etablierte Unternehmen).

2. Produktionswirtschaft:

Dieses Teilgebiet vermittelt eine erste Einführung in sämtliche betriebliche Aufgaben, die mit der Erzeugung materieller und immaterieller Güter zusammenhängen. Neben dem verarbeitenden Gewerbe (Grundstoff- und Produktionsgütergewerbe, Investitionsgüter bzw. Verbrauchsgüter produzierendes Gewerbe, Nahrungs- und Genussmittelgewerbe, d.h. Produktionswirtschaft i.e.S.) werden die Bereiche Energiewirtschaft, Bau- und Immobilienwirtschaft sowie die Arbeitswissenschaften betrachtet.

Behandelte Themen im Einzelnen:

- Einführung in das Teilgebiet (systemtheoretische Einordnung, allgemeine Aufgaben, Querschnittsthemen)
- Industrielle Produktion (Standortplanung, Transportplanung, Beschaffung, Anlagenwirtschaft, Produktionsmanagement)
- Elektrizitätswirtschaft (Energiebedarf und Energieversorgung, Energiesystemplanung, Technological Foresight, Kostenstrukturen)
- Bau- und Immobilienwirtschaft

3. Informationswirtschaft:

Information stellt in der heutigen Wirtschafts einen Wettbewerbsfaktor dar, der eine interdisziplinäre Betrachtung der Forschungsgebiete Wirtschaftswissenschaften, Informationstechnologie und Rechtswissenschaften erfordert. In diesem Teilgebiet werden ausgewählte Grundlagen der Informationswirtschaft und ihre Rolle im heutigen Wettbewerb vorgestellt. Beispiele aus der Praxis motivieren und ergänzen die Themenbereiche.

Behandelte Themen im Einzelnen:

- Trends der Informationswirtschaft
- Begriffsklärung Daten, Information, Wissen
- Information in Unternehmen: Produktions- und Wettbewerbsfaktor
- Informationsverarbeitung: Vom Agent zum Unternehmensnetzwerk
- Unternehmensnetzwerke

- Service Value Networks
- Complex Service Auction
- Market Engineering
- Social Networks and Services
- Grid and Cloud Computing
- Dynamic Pricing
- Grundlagen des Tradings und der Markteffizienz auf Aktienbörsen

Literatur

Ausführliche Literaturhinweise werden gegeben in den Materialien zur Vorlesung BWL B.

Anmerkungen

Die Schlüsselqualifikation umfasst die aktive Beteiligung in den Tutorien durch Präsentation eigener Lösungen und Einbringung von Diskussionsbeiträgen.

Die Teilgebiete werden von den jeweiligen BWL-Fachvertretern präsentiert. Ergänzt wird die Vorlesung durch begleitende Tutorien.

Lehrveranstaltung: Allgemeine Betriebswirtschaftslehre C [25026/25027]

Koordinatoren: Hagen Lindstädt, Martin E. Ruckes, Marliese Uhrig-Homburg, Thomas Burdelski
Teil folgender Module: Betriebswirtschaftslehre (S. 22)[IW1BWL2]

ECTS-Punkte	SWS	Semester	Sprache
4	2/0/2	Wintersemester	de

Erfolgskontrolle

Die Erfolgskontrolle erfolgt in Form einer schriftlichen Prüfung (Klausur) im Umfang von 90 min nach §4, Abs. 2, 1 der Prüfungsordnung für Informationswirtschaft.

Die Prüfungen werden in jedem Semester angeboten und können zu jedem ordentlichen Prüfungstermin wiederholt werden.

Bedingungen

Keine.

Lernziele

Ziel der Vorlesung und der sie begleitenden Tutorien ist es, den Studierenden Grundkenntnisse und Basiswissen im Bereich der Unternehmensführung und Organisation, der Investition und Finanzierung sowie des Controllings zu vermitteln. Die Entscheidungsfindung in Bezug auf die BWL-Module im Vertiefungsteil des Bachelorstudiums soll auf dieser Grundlage erleichtert werden.

Inhalt

Die Lehrveranstaltung setzt sich zusammen aus den Teilgebieten:

1. Unternehmensführung und Organisation

A) Grundlagen der Unternehmensführung: Aufgaben und Funktionen

B) Grundlagen des Strategischen Managements

- Strategiebegriff und Prozess des Strategischen Managements
- Strategische Analyse mit SWOT
- Strategieformulierung: Porters generische Strategien und Ansoffs Matrix
- Strategiebewertung und Auswahl

C) Grundlagen der Organisation

- Terminologische Grundlagen – und warum existieren Organisationen?
- Ziele, Stellhebel und Bedingungen des Organisationsmanagements
- Stellhebel 1: Arbeitsteilung und Abteilungsgliederung
- Stellhebel 2: Wahl der Weisungsstruktur
- Stellhebel 3: Koordination und Formalisierung – Rigidität starrer Strukturen?

D) Agency-theoretische Grundüberlegungen

- Organisation bei asymmetrischer Information: Scheinbare Lösung durch vollständige Verträge
- Drei Arten von Informationsasymmetrien
- Informationsasymmetrie Typ 1: Hidden Intention und Holdup
- Informationsasymmetrie Typ 2: Hidden Characteristics und Adverse Selection
- Informationsasymmetrie Typ 3: Hidden Action und Moral Hazard

2. Investition und Finanzierung

Das Teilgebiet Investition und Finanzierung vermittelt die Grundlagen der Kapitalmarkttheorie und bietet eine moderne Einführung in die Theorie und Praxis der unternehmerischen Kapitalbeschaffung und -verwendung.

Behandelte Themen im einzelnen:

- Bewertung von Zahlungsströmen aus Finanz- und Realinvestitionen
- Portfoliotheorie
- Preisbildung auf Finanzmärkten
- Theorie und Praxis der Unternehmensfinanzierung
- Arbitrage

3. Controlling

Planung, Kontrolle, Organisation, Personalführung und Informationsversorgung bilden die Kernelemente des betrieblichen Führungssystems. Diese einzelnen Bereiche stehen allerdings nicht unverbunden nebeneinander, sondern sind aufeinander abzustimmen, um so die Unternehmensziele optimal erreichen zu können. Diese Abstimmung ist die zentrale Aufgabe des Controllings. Dem Controlling kommt also ganz wesentlich die Koordinationsaufgabe im Führungssystem zu.

Behandelte Themen im einzelnen:

- Grundlagen und Einordnung des Controllings
- Controllinginstrumente zur Planung und Kontrolle (ausgewählte operative Instrumente, Benchmarking als taktisches Instrument und Portfolio-Analyse als strategisches Instrument)
- Controllinginstrumente zur Informationsversorgung (Kennzahlen und Berichtswesen)

Literatur

Ausführliche Literaturhinweise werden in den Materialien zur Vorlesung BWL C gegeben.

Anmerkungen

Die Schlüsselqualifikation umfasst die aktive Beteiligung in den Tutorien durch Präsentation eigener Lösungen und Einbringung von Diskussionsbeiträgen.

Die Teilgebiete werden von den jeweiligen BWL-Fachvertretern präsentiert. Ergänzt wird die Vorlesung durch begleitende Tutorien.

Lehrveranstaltung: Analytisches CRM [26522]

Koordinatoren: Andreas Geyer-Schulz
Teil folgender Module: CRM und Servicemanagement (S. 42)[IW3BWLISM4], Vertiefung im Customer Relationship Management (S. 43)[IW3BWLISM5]

ECTS-Punkte	SWS	Semester	Sprache
4,5	2/1	Sommersemester	de

Erfolgskontrolle

Die Erfolgskontrolle erfolgt in Form einer schriftlichen Prüfung (Klausur) im Umfang von 1h nach §4, Abs. 2, 1 SPO und durch Ausarbeiten von Übungsaufgaben als Erfolgskontrolle anderer Art nach §4, Abs. 2, 3 SPO.

Die Lehrveranstaltung ist bestanden, wenn in der Klausur 50 der 100 Punkte erreicht wurden. Im Falle der bestandenen Klausur werden die Punkte der Übungsleistung (maximal 12) zu den Punkten der Klausur addiert. Für die Berechnung der Note gilt folgende Skala:

Note	Mindestpunkte
1.0	104
1.3	98
1.7	92
2.0	86
2.3	80
2.7	74
3.0	68
3.3	62
3.7	56
4.0	50
4.7	40
5.0	0

Bemerkung: Für Diplomstudiengänge gilt eine abweichende Regelung.

Bedingungen

Keine.

Empfehlungen

Kenntnisse über Datenmodelle und Modellierungssprachen (UML) aus dem Bereich der Informationssysteme werden vorausgesetzt.

Lernziele

Der Student soll

- die wesentlichen im analytischen CRM eingesetzten wissenschaftlichen Methoden (Statistik, Informatik) und ihre Anwendung auf betriebliche Entscheidungsprobleme verstehen und selbständig auf Standardfälle anwenden können,
- einen Überblick über die Erstellung und Verwaltung eines Datawarehouse aus operativen Systemen und die dabei notwendigen Prozesse und Schritte verstehen und auf ein einfaches Beispiel anwenden können und
- mit seinen Kenntnissen eine Standard CRM-Analyse für ein betriebliches Entscheidungsproblem mit betrieblichen Daten durchführen und eine entsprechende Handlungsempfehlung begründet daraus ableiten können.
- den Modellbildungsprozess verstehen und mit Hilfe eines Statistikpaketes (z.B. R) zur Lösung von Anwendungsproblemen einsetzen können.

Inhalt

In der Vorlesung Analytisches CRM werden Analysemethoden und -techniken behandelt, die zur Verwaltung und Verbesserung von Kundenbeziehungen verwendet werden können. Wissen über Kunden wird auf aggregierter Ebene für betriebliche Entscheidungen (z.B. Sortimentsplanung, Kundenloyalität, ...) nutzbar gemacht.

Voraussetzung dafür ist die Überführung der in den operativen Systemen erzeugten Daten in ein einheitliches Datawarehouse, das der Sammlung aller für Analysezwecke wichtigen Daten dient. Die nötigen Modellierungsschritte und Prozesse zur Erstellung und Verwaltung eines Datawarehouse werden behandelt (u.a. ETL-Prozesse, Datenqualität und Monitoring). Die Generierung von kundenorientierten, flexiblen Reports für verschiedene betriebswirtschaftliche Zwecke wird behandelt.

Zwei Analyseverfahren der multivariaten Statistik bilden die methodische Basis, auf der zahlreiche Anwendungen des analytischen CRM aufbauen:

1. Clusteranalyse. Clusteranalyseverfahren werden zur Segmentierung von Märkten und Kunden eingesetzt und bilden die Grundlage für Personalisierung. Die Ergebnisse dienen einerseits als empirische Grundlage strategischer Marketingentscheidungen und andererseits für operative Zwecke im Rahmen der Vertriebssteuerung bzw. für innovative Kunden/Produktberatungsdienste.
2. Regressionsanalyse. Regressionsmodelle werden häufig als Prognosemodelle eingesetzt. Prognosen reichen dabei von Umsatzprognosen, Kundenwertprognosen, ..., bis zur Prognose von Kundenrisiken. Solche Prognosemodelle werden häufig zur Entscheidungsunterstützung bzw. -automation herangezogen.

Medien

digitale Folien

Literatur

Ponniah, Paulraj. Data Warehousing Fundamentals: A Comprehensive Guide for IT Professionals. Wiley, New York, 2001.

Duda, Richard O. und Hart, Peter E. und Stork, David G. Pattern Classification. Wiley-Interscience, New York, 2. Ausgabe, 2001.

Maddala, G. S. Introduction to Econometrics. Wiley, Chichester, 3rd Ed., 2001.

Theil, H. Principles of Econometrics. Wiley, New York, 1971.

Lehrveranstaltung: Angewandte Informatik I - Modellierung [25070]

Koordinatoren: Andreas Oberweis, Rudi Studer, Sudhir Agarwal
Teil folgender Module: Angewandte Informatik (S. 19)[IW1INF5]

ECTS-Punkte	SWS	Semester	Sprache
4	2/1	Wintersemester	de

Erfolgskontrolle

Bedingungen

Keine.

Lernziele

Grundlegende Kenntnisse der Stärken und Schwächen verschiedener Modellierungsansätze und ihrer Anwendungsmöglichkeiten.

Inhalt

Modellierung ist im Kontext komplexer Informationssysteme für viele Aspekte von zentraler Bedeutung: u.a. im Kontext zu entwickelnder Systeme für das Verstehen ihrer Funktionalität oder im Kontext existierender Systeme für die Unterstützung ihrer Wartung und Weiterentwicklung.

Modellierung, insbesondere Modellierung von Informationssystemen, bildet den Schwerpunkt dieser Vorlesung. Die Vorlesung ist im Wesentlichen in zwei Teile gegliedert. Im ersten Teil wird die Modellierung von statischen Aspekten, in dem zweiten Teil wird die Modellierung von den dynamischen Aspekten von Informationssystemen behandelt.

Die Vorlesung beginnt mit der Definition von Modellen und den Vorteilen der Modellbildung. Danach werden fortgeschrittene Aspekte von UML, das Entity Relationship Modell (ER-Modell) und Beschreibungslogiken zur Modellierung von statischen Aspekten in Detail erklärt. Des weiteren werden das relationale Modell sowie der systematische Entwurf von Datenbanken ausgehend von ER-Modellen behandelt. Zur Modellierung dynamischer Aspekte werden verschiedene Arten von Petri-Netzen sowie Ereignisgesteuerte Prozessketten (EPK) mit den zugehörigen Analysetechniken vorgestellt.

Medien

Vorlesungsfolien.

Literatur

- Bernhard Rumpe. Modellierung mit UML, Springer-Verlag, 2004.
- R. Elmasri, S. B. Navathe. Fundamentals of Database Systems. Pearson Education, 4. Aufl., 2004, ISBN 0321204484.
- W. Reisig. Petri-Netze, Springer-Verlag, 1986.

Weiterführende Literatur:

- Pascal Hitzler, Markus Krötzsch, Sebastian Rudolph, York Sure: Semantic Web - Grundlagen, Springer, 2008 (ISBN 978-3-540-33993-9)
- Staab, Studer: Handbook on Ontologies, Springer, 2003
- J.L. Peterson: Petri Net Theory and Modeling of Systems, Prentice Hall, 1981.
- Franz Baader, Diego Calvanese, Deborah McGuinness, Daniele Nardi, Peter Patel-Schneider. The Description Logic Handbook - Theory, Implementation and Applications, Cambridge 2003.

Lehrveranstaltung: Angewandte Informatik II - Informatiksysteme für eCommerce [25033]

Koordinatoren: Stefan Tai
Teil folgender Module: Angewandte Informatik (S. 19)[IW1INF5]

ECTS-Punkte	SWS	Semester	Sprache
4	2/1	Sommersemester	de

Erfolgskontrolle**Bedingungen**

Kenntnisse der Vorlesungen *Grundlagen der Informatik I* [25074] und *Grundlagen der Informatik II* [25076].

Lernziele

Der/die Studierende erlernt Methoden und Systeme der Informatik zur Unterstützung des modernen Electronic Commerce. Der/die Studierende soll diese Methoden und Systeme situationsangemessen auswählen, bewerten, gestalten und einsetzen können.

Inhalt

Die Vorlesung stellt Methoden und Systeme der Informatik zur Unterstützung des modernen Electronic Commerce vor. Folgende Themen werden behandelt:

- Anwendungsarchitekturen (inkl. Client-Server Architekturen)
- Beschreibung und elektronischer Austausch von Dokumenten (inkl. XML)
- Enterprise Middleware (inkl. CORBA, Messaging Middleware, Java Enterprise Edition)
- Web services und SOA

Medien

Folien über Powerpoint, Zugriff auf Internet-Ressourcen

Literatur

Wird in der Vorlesung bekannt gegeben

Lehrveranstaltung: Aspekte der Immobilienwirtschaft [26420]

Koordinatoren: Thomas Lützkendorf
Teil folgender Module: Seminarmodul Wirtschaftswissenschaften (S. 32)[IW3SEMWIWI]

ECTS-Punkte	SWS	Semester	Sprache
3	2	Winter-/Sommersemester	de

Erfolgskontrolle

Die Erfolgskontrolle erfolgt durch Ausarbeiten einer schriftlichen Seminararbeit sowie der Präsentation derselbigen als Erfolgskontrolle anderer Art (vgl. §4, Abs. 2, 3 SPO).

Bedingungen

Keine.

Lernziele

- Der Studierende erarbeitet sich selbständig einen abgegrenzten Themenbereich im Gebiet der Immobilienwirtschaft bzw. des nachhaltigen Bauens, und stellt diesen in einer schriftlichen Ausarbeitung und einer Präsentation im Rahmen des Seminars dar.
- Hierbei beherrscht er die Grundlagen des wissenschaftlichen Arbeitens, insbesondere Recherche, Argumentation und Zitierung, sowie den kritischen Umgang mit Literatur.
- Durch eigene und beobachtete Erfahrungen im Rahmen des Seminars entwickelt er seine Fähigkeiten zum Halten von wissenschaftlichen Vorträgen weiter. Dies beinhaltet technische, formale, rhetorische und didaktische Aspekte.

Inhalt

Das Seminar behandelt wechselnde aktuelle Themen aus der Bau-, Wohnungs- und Immobilienwirtschaft sowie aus dem Bereich Nachhaltiges Bauen.

Themen und Termine werden jeweils zu Beginn eines neuen Semesters bekanntgegeben.

Medien

Den Teilnehmern wird ein Reader zu den Grundlagen des wissenschaftlichen Arbeitens zur Verfügung gestellt.

Lehrveranstaltung: Ausgewählte Kapitel der Arbeitswissenschaft [25934]

Koordinatoren: Dorothee Karl
Teil folgender Module: Personalmanagement (S. 56)[IW3BWLIAP1]

ECTS-Punkte	SWS	Semester	Sprache
3	2	Winter-/Sommersemester	de

Erfolgskontrolle

Die Erfolgskontrolle erfolgt in Form einer schriftlichen 60min. Prüfung (nach §4(2), 1 o. 2 SPO).

Bedingungen

Keine.

Lernziele

Die Studierenden lernen die wesentlichen Grundlagen sowie Methoden der Analyse und Bewertung menschlicher Leistung kennen.

Die Studierenden lernen, wie Arbeit gestaltet werden muss, damit sowohl für das Unternehmen als auch für die Mitarbeiter eine win-win-Situation erreicht wird. Dabei werden neuere Erkenntnisse aus abgeschlossenen Forschungsprojekten zu den vielfältigen arbeitswissenschaftlichen Gestaltungsbereichen vorgestellt.

Inhalt

Schwerpunkt dieser Vorlesung sind die Grundlagen sowie Methoden der Analyse und Bewertung menschlicher Arbeit. Die individuell unterschiedlichen Beanspruchungen verschiedener Menschen bei gleichen Arbeitsbelastungen werden mit Hilfe des arbeitswissenschaftlichen Belastungs- / Beanspruchungskonzeptes erläutert. Es werden wissenschaftliche Erkenntnisse über die Abhängigkeiten der menschlichen Leistung, z.B. vom Alter, Geschlecht, von der Tageszeit, Motivation und den Umgebungseinflüssen vorgestellt. Darüber hinaus werden Methoden der Arbeits- und Leistungsbewertung vermittelt.

Die Studierenden lernen die folgenden Bereiche der Arbeitsgestaltung kennen: anthropometrische, informationstechnische, arbeitsorganisatorische, -physiologische, -psychologische und sicherheitstechnische Gestaltung der menschlichen Arbeit. Dadurch soll die Arbeit gleichzeitig menschengerecht und wirtschaftlicher werden.

Medien

Skript zur Veranstaltung.

Anmerkungen

Für die Erlangung des REFA-Grundscheins ist die erfolgreiche Teilnahme an den Veranstaltungen *Ausgewählte Themen der Arbeitswissenschaft* [25934] und *Industrielle Arbeitswirtschaft* [25967] erforderlich.

Lehrveranstaltung: Bachelor-Seminar aus Informationswirtschaft [26524]

Koordinatoren: Andreas Geyer-Schulz
Teil folgender Module: Seminarmodul Wirtschaftswissenschaften (S. 32)[IW3SEMWIWI]

ECTS-Punkte	SWS	Semester	Sprache
3	2	Winter-/Sommersemester	de

Erfolgskontrolle

Die Erfolgskontrolle erfolgt durch Ausarbeiten einer schriftlichen Seminararbeit sowie der Präsentation derselbigen (nach §4(2), 3 SPO).

Die Benotung erfolgt erst, wenn sowohl die schriftliche Ausarbeitung (Seminararbeit) eingereicht als auch die Präsentation gehalten wurde.

Die Note dieser Veranstaltung entspricht der Bewertung der schriftlichen Seminararbeit. Die Bewertung der Präsentation kann die Bewertung der Seminararbeit um bis zu 2 Notenstufen verbessern oder verschlechtern.

Bedingungen

Siehe Modulbeschreibung.

Empfehlungen

Es werden Kenntnisse aus dem Bereich CRM vorausgesetzt. Deshalb muss die Vorlesung *Customer Relationship Management* [26508] (oder eine vergleichbare) vorher besucht worden sein bzw. parallel besucht werden.

Lernziele

Der Student soll in die Lage versetzt werden,

- eine Literaturrecherche ausgehend von einem vorgegebenen Thema durchzuführen, die relevante Literatur zu identifizieren, aufzufinden, zu bewerten und schließlich auszuwerten.
- seine Seminararbeit (und später die Bachelor-/Masterarbeit) mit Hilfe des Textsatzsystems LaTeX mit minimalem Einarbeitungsaufwand in Buchdruckqualität anzufertigen und dabei Formatvorgaben zu berücksichtigen, wie sie von allen Verlagen bei der Veröffentlichung von Dokumenten vorgegeben werden.
- Präsentationen im Rahmen eines wissenschaftlichen Kontextes auszuarbeiten. Dazu werden Techniken vorgestellt, die es ihm ermöglichen, die von ihm vorzustellenden Inhalte auditoriumsgerecht aufzuarbeiten und vorzutragen.
- die Ergebnisse seiner Recherchen in schriftlicher Form derart zu präsentieren, wie es im Allgemeinen in wissenschaftlichen Publikationen der Fall ist.

Inhalt

Dieses Seminar dient als Einführung in wissenschaftliches Arbeiten. Studierende sollen über einen ausgewählten wissenschaftlichen Artikel ein kritisches Gutachten verfassen. Dazu ist zunächst eine gründliche Literaturrecherche zur Beurteilung der vorliegenden Arbeit nötig. Das Gutachten wird nach der Formatvorlage der Abteilung, die der eines Verlages vergleichbar ist, mit LaTeX in Druckqualität geschrieben werden.

Inhaltlich orientiert sich das Seminar an Fragestellungen aus dem Customer Relationship Management.

Literatur

Jeder Student erhält einen CRM-spezifischen Artikel zur Begutachtung. Die aktuellen vorgesehenen Artikel werden zu Beginn des Semesters bekannt gegeben.

Weiterführende Literatur:

- W. Thomson. A Guide for the Young Economist. The MIT Press, 2001
- D.J. Brauner, H.-U. Vollmer. Erfolgreiches wissenschaftliches Arbeiten. Verlag Wissenschaft & Praxis, 2004
- University of Chicago Press. The Chicago Manual of Style. University of Chicago Press, 13th ed., 1982
- American Psychological Association. Concise of Rules of APA Style. American Psychological Association, 2005
- American Psychological Association. Publication Manual of the American Psychological Association. American Psychological Association, 2001

Lehrveranstaltung: Bachelor-Seminar zu Grundlagen des Marketing [25191]

Koordinatoren: Wolfgang Gaul
Teil folgender Module: Seminarmodul Wirtschaftswissenschaften (S. 32)[IW3SEMWIWI]

ECTS-Punkte	SWS	Semester	Sprache
3	2/0	Winter-/Sommersemester	de

Erfolgskontrolle

Die Erfolgskontrolle erfolgt durch Ausarbeiten einer schriftlichen Seminararbeit sowie der Präsentation derselbigen als Erfolgskontrolle anderer Art (nach §4(2), 3 SPO). Die Note setzt sich zu 60% aus der schriftliche Arbeit und zu 40% aus dem Vortrag zusammen.

Bedingungen

Kenntnisse, wie sie in dem Bachelor-Modul *Grundlagen des Marketing* [WI3BWL MAR] vermittelt werden, werden vorausgesetzt.

Lernziele

Ziel des Seminars ist es, die Studierenden über die Grundlagen und gängigen Methoden im Marketing hinaus mit speziellen Problemstellungen bei der Vermarktung von Angeboten für zugehörige Zielsegmente vertraut zu machen. Den Studierenden soll eine Basis für weiterführende Vertiefungen gegeben werden.

Inhalt

Die Teilnehmer sollen innerhalb des Seminars ein abgegrenztes Themengebiet selbstständig durch Anwendung wissenschaftlicher Methoden beleuchten und kritisch im Gesamtkontext präsentieren. Es ist auch möglich, eine Implementierung einer Marketing-Methode und/oder eine Überprüfung eines für den Methodeneinsatz geeigneten Modells vorzunehmen und hierbei die Besonderheiten und Probleme der Umsetzung aufzuzeigen.

Literatur

Wird zur Seminarvorbereitung angegeben

Anmerkungen

Der Gesamtarbeitsaufwand für diese Lerneinheit beträgt ca. 60 Stunden (2.0 Credits).

Lehrveranstaltung: Bankmanagement und Finanzmärkte, Ökonometrische Anwendungen [25355]

Koordinatoren: Karl-Heinz Vollmer

Teil folgender Module: Statistical Applications of Financial Risk Management (S. 61)[IW3VWL]

ECTS-Punkte	SWS	Semester	Sprache
5	2/2	Sommersemester	de

Erfolgskontrolle

Die Erfolgskontrolle wird in der Modulbeschreibung erläutert.

Bedingungen

Keine.

Lernziele

Inhalt

Im Fokus: Banksteuerung vor dem Hintergrund der Entwicklung an den Finanzmärkten. Erörterung der Grundzüge des Asset-Liability-Managements und der Probleme der risiko- und ergebnisorientierten sowie der barwertigen Steuerung. Die optimale Gestaltung der Bilanzstruktur wird anhand eines linearen Planungsmodells dargestellt und die Nachfrage nach Financial Assets mit einem strukturellen ökonometrischen Ansatz erklärt. Die Steuerung von Zinsänderungsrisiken auf Gesamtbankebene wird mittels eines Duration-basierten Ansatzes vorgestellt.

In der sich anschließenden Analyse von Finanzmarktvariablen, insbes. von Zinsen, Aktien- und Wechselkursen werden sowohl strukturelle ökonometrische Modelle als auch univariate Verfahren (ARMA- und ARIMA-Modelle) dargestellt und Prognose-Ansätze aufgezeigt.

Die Besonderheiten der Finanzierung von Großprojekten werden in Case-Studies für den Bereich Gewerbeimmobilien und Seeschiffe erörtert. Analyse der jeweils relevanten Märkte, rechtliche und steuerliche Aspekt von Immobilien- und Schiffsfonds, ökonometrische Modelle zur Bestimmung der Mietpreisentwicklung für Gewerbeimmobilien bzw. der Charterrentenentwicklung für Seeschiffe.

Die Übung erstreckt sich auf den Bau, die Schätzung und Tests (u.a. Unit Root- und Cointegrationstests) dynamischer Modelle sowie die Erstellung von Prognosen (mit Rechnerunterstützung).

Literatur

- Bierwag: Duration-Analysis; Managing Interest Rat Risk, 1987
- Andrew Harvey: The Econometric Analysis of Time Series, 2nd. Ed. 1993
- Andrew Harvey: Time Series Models, 2nd. Ed. 1994
- Granger/Newbold: Forecasting Economic Time Series; 2nd. Ed. 1986
- Pindyck, Rubinfeld: Econometric Models and Economic Forecasts, 1998
- B. Rolfes: Gesamtbanksteuerung, 1999

Lehrveranstaltung: Bauökologie I [26404w]

Koordinatoren: Thomas Lützkendorf
Teil folgender Module: Bauökologie (S. 54)[IW3BWLOOW1]

ECTS-Punkte	SWS	Semester	Sprache
4,5	2/1	Wintersemester	de

Erfolgskontrolle

Die Erfolgskontrolle erfolgt in Form einer mündlichen Prüfung (20min.) (nach §4(2), 1 SPO).
 Die Prüfung wird in jedem Semester angeboten und kann zu jedem ordentlichen Prüfungstermin wiederholt werden.

Bedingungen

Eine Kombination mit dem Modul *Real Estate Management* [IW3BWL01] und mit einem ingenieurwissenschaftlichem Modul aus den Bereichen Bauphysik oder Baukonstruktion wird empfohlen.

Lernziele

Kenntnisse im Bereich des nachhaltigen Bauens auf den Ebenen Gesamtgebäude, Bauteile und Haustechniksysteme sowie Bauprodukte

Inhalt

Am Beispiel von Niedrigenergiehäusern erfolgt eine Einführung in das kostengünstige, energiesparende, ressourcenschonende und gesundheitsgerechte Planen, Bauen und Bewirtschaften. Fragen der Umsetzung einer nachhaltigen Entwicklung im Baubereich werden auf den Ebenen Gesamtgebäude, Bauteile und Haustechniksysteme sowie Bauprodukte behandelt. Neben der Darstellung konstruktiver und technischer Zusammenhänge werden jeweils Grundlagen für eine Grobdimensionierung und Ansätze für eine ökonomisch-ökologische Bewertung vermittelt. Auf die Rolle der am Bau Beteiligten bei der Auswahl und Bewertung von Lösungen wird eingegangen. Themen sind u.a.: Integration ökonomischer und ökologischer Aspekte in die Planung, Energiekonzepte, Niedrigenergie- und Passivhäuser, aktive und passive Solarenergienutzung, Auswahl und Bewertung von Anschluss- und Detaillösungen, Auswahl und Bewertung von Dämm- und Wandbaustoffen, Gründächer, Sicherung von Gesundheit und Behaglichkeit, Regenwassernutzung, Haustechnik und Recycling.

Medien

Zur besseren Veranschaulichung der Lehrinhalte werden Videos und Simulationstools eingesetzt.

Literatur

Weiterführende Literatur:

- Umweltbundesamt (Hrsg.): „Leitfaden zum ökologisch orientierten Bauen“. C.F.Müller 1997
- IBO (Hrsg.): „Ökologie der Dämmstoffe“. Springer 2000
- Feist (Hrsg.): „Das Niedrigenergiehaus – Standard für energiebewusstes Bauen“. C.F.Müller 1998
- Bundesarchitektenkammer (Hrsg.): „Energiegerechtes Bauen und Modernisieren“. Birkhäuser 1996
- Schulze-Darup: „Bauökologie“. Bauverlag 1996

Lehrveranstaltung: Bauökologie II [26404]

Koordinatoren: Thomas Lützkendorf
Teil folgender Module: Bauökologie (S. 54)[IW3BWLOOW1]

ECTS-Punkte	SWS	Semester	Sprache
4,5	2/1	Sommersemester	de

Erfolgskontrolle

Die Erfolgskontrolle erfolgt in Form einer schriftlichen Prüfung (nach §4(2), 1 SPO) oder mündlichen Prüfung (nach §4(2), 2 SPO) im Umfang von 20 min.

Die Prüfung wird in jedem Semester angeboten und kann zu jedem ordentlichen Prüfungstermin wiederholt werden.

Bedingungen

Es wird eine Kombination mit dem Modul *Real Estate Management* [IW3BWLOOW2] und mit einem ingenieurwissenschaftlichen Modul aus den Bereichen Bauphysik oder Baukonstruktion empfohlen.

Lernziele

Kenntnisse im Bereich der ökonomischen und ökologischen Bewertung von Gebäuden

Inhalt

Es werden Fragestellungen einer ökonomisch-ökologischen Bewertung entlang des Lebenszyklusses von Bauwerken herausgearbeitet und geeignete Methoden und Hilfsmittel zur Unterstützung der Entscheidungsfindung diskutiert. Behandelt werden u.a. die Themenbereiche Nachhaltigkeit in der Bau-, Wohnungs- und Immobilienwirtschaft, Ökobilanzierung sowie der heute im Bereich Bauökologie verfügbaren Planungs- und Bewertungshilfsmittel (u.a. Element-Kataloge, Datenbanken, Zeichen, Tools) und Bewertungsverfahren (u.a. KEA, effektorientierte Kriterien und Wirkungskategorien, MIPS, ökologischer Fußabdruck)

Literatur

Weiterführende Literatur:

- Schmidt-Bleek: „Das MIPS-Konzept“. Droemer 1998
- Wackernagel et.al: „Unser ökologischer Fußabdruck“. Birkhäuser 1997
- Braunschweig: „Methode der ökologischen Knappheit“. BUWAL 1997
- Hohmeyer et al.: „Social Costs and Sustainability“. Springer 1997
- Hofstetter: „Perspectives in Life Cycle Impact Assessment“. Kluwer Academic Publishers 1998

Lehrveranstaltung: BGB für Anfänger [24012]

Koordinatoren: Thomas Dreier, Peter Sester
Teil folgender Module: Einführung in das Privatrecht (S. 26)[IW1JURA1]

ECTS-Punkte	SWS	Semester	Sprache
4	4/0	Wintersemester	de

Erfolgskontrolle

Die Erfolgskontrolle erfolgt in Form einer schriftlichen Prüfung (Klausur) nach § 4, Abs. 2, 1 der SPO. Zeitdauer: 90 min.

Bedingungen

Keine.

Lernziele

Die Vorlesung soll den Studenten zunächst eine allgemeine Einführung in das Recht geben und ihr Verständnis für Problemstellungen und rechtliche Lösungsmuster sowohl in rechtspolitischer Hinsicht wie auch in Bezug auf konkrete Streitfälle wecken. Die Studenten sollen die Grundzüge des Rechts und die Unterschiede von Privatrecht, öffentlichem Recht und Strafrecht kennen und verstehen lernen. Vor allem sollen sie Kenntnisse in Bezug auf die Grundbegriffe des Bürgerlichen Rechts erwerben und deren Ausformung im deutschen Bürgerlichen Gesetzbuch (BGB) kennen lernen (Rechtssubjekte, Rechtsobjekte, Willenserklärung, Vertragsschluß, allgemeine Geschäftsbedingungen, Verbraucherschutz, Leistungsstörungen usw.). Die Studenten sollen ein Grundverständnis für rechtliche Problemlagen und juristische Lösungsstrategien entwickeln. Sie sollen rechtlich relevante Sachverhalte erkennen lernen und einfache Fälle lösen können.

Inhalt

Die Vorlesung beginnt mit einer allgemeinen Einführung ins Recht. Was ist Recht, warum gilt Recht und was will Recht im Zusammenspiel mit Sozialverhalten, Technikentwicklung und Markt? Welche Beziehung besteht zwischen Recht und Gerechtigkeit? Ebenfalls einführend wird die Unterscheidung von Privatrecht, öffentlichem Recht und Strafrecht vorgestellt sowie die Grundzüge der gerichtlichen und außergerichtlichen einschließlich der internationalen Rechtsdurchsetzung erläutert. Anschließend werden die Grundbegriffe des Rechts in ihrer konkreten Ausformung im deutschen Bürgerlichen Gesetzbuch (BGB) besprochen. Das betrifft insbesondere Rechtssubjekte, Rechtsobjekte, Willenserklärung, die Einschaltung Dritter (insbes. Stellvertretung), Vertragsschluß (einschließlich Trennungs- und Abstraktionsprinzip), allgemeine Geschäftsbedingungen, Verbraucherschutz, Leistungsstörungen. Abschließend erfolgt ein Ausblick auf das Schuld- und das Sachenrecht. Schließlich wird eine Einführung in die Subsumtionstechnik gegeben.

Medien

Folien

Literatur

Wird in der Vorlesung bekannt gegeben

Weiterführende Literatur:

Literaturangaben werden in den Vorlesungsfolien angekündigt.

Lehrveranstaltung: BGB für Fortgeschrittene [24504]

Koordinatoren: Thomas Dreier, Peter Sester
Teil folgender Module: Wirtschaftsprivatrecht (S. 27)[IW1JURA2]

ECTS-Punkte	SWS	Semester	Sprache
3	2/0	Sommersemester	de

Erfolgskontrolle

Die Erfolgskontrolle erfolgt in Form schriftlicher Prüfungen (Klausuren) im Rahmen der Veranstaltung *Privatrechtliche Übung* im Umfang von je 90 min. nach § 4, Abs. 2 Nr. 3 der SPO.

Bedingungen

Es wird die Lehrveranstaltung *BGB für Anfänger* [24012] vorausgesetzt.

Lernziele

Aufbauend auf den in der Vorlesung *BGB für Anfänger* erworbenen Grundkenntnissen des Zivilrechts und insbesondere des allgemeinen Teils des Bürgerlichen Gesetzbuches (BGB) werden den Studenten in dieser Vorlesung Kenntnisse des allgemeinen und des besonderen Schuldrechts sowie des Sachenrechts vermittelt. Die Studenten wiederholen und vertiefen die gesetzlichen Grundregelungen von Leistungsort und Leistungszeit einschließlich der Modalitäten der Leistungsabwicklung sowie die gesetzliche Regelung des Rechts der Leistungsstörungen (Unmöglichkeit, Nichtleistung, verspätete Leistung, Schlechtleistung). Im Weiteren werden die Studenten mit den Grundzügen der gesetzlichen Vertragstypen und der Verschuldens- wie auch der Gefährdungshaftung vertraut gemacht. Aus dem Sachenrecht sollen die Studenten die unterschiedlichen Arten der Übereignung unterscheiden können und einen Überblick über die dinglichen Sicherungsrechte gewinnen.

Inhalt

Aufbauend auf den in der Vorlesung *BGB für Anfänger* erworbenen Grundkenntnissen des Zivilrechts und insbesondere des allgemeinen Teils des Bürgerlichen Gesetzbuches (BGB) behandelt die Vorlesung die gesetzlichen Regelungen des allgemeinen und des besonderen Schuldrechts, also zum einen die gesetzlichen Grundregelungen von Leistungsort und Leistungszeit einschließlich der Modalitäten der Leistungsabwicklung und des Rechts der Leistungsstörungen (Unmöglichkeit, Nichtleistung, verspätete Leistung, Schlechtleistung). Zum anderen werden die gesetzlichen Vertragstypen (insbesondere Kauf, Miete, Werk- und Dienstvertrag, Leihe, Darlehen), vorgestellt und Mischtypen besprochen (Leasing, Factoring, neuere Computerverträge). Darüber hinaus wird das Haftungsrecht in den Formen der Verschuldens- und der Gefährdungshaftung besprochen. Im Sachenrecht geht es um Besitz und Eigentum, um die verschiedenen Übereignungstatbestände sowie um die wichtigsten dinglichen Sicherungsrechte.

Medien

Folien

Literatur

Wird in der Vorlesung bekannt gegeben.

Weiterführende Literatur:

Wird in der Vorlesung bekannt gegeben.

Lehrveranstaltung: Börsen [25296]**Koordinatoren:** Jörg Franke**Teil folgender Module:** eFinance (S. 41)[IW3BWLISM3], Topics in Finance I (S. 53)[IW3BWLFBV5]

ECTS-Punkte	SWS	Semester	Sprache
1.5	1	Sommersemester	de

Erfolgskontrolle

Die Erfolgskontrolle erfolgt in Form einer schriftlichen Prüfung (60min.) (nach §4(2), 1 SPO).

Die Prüfung wird in jedem Semester angeboten und kann zu jedem ordentlichen Prüfungstermin wiederholt werden.

Bedingungen

Keine.

Lernziele

Den Studierenden werden aktuelle Entwicklungen rund um die Börsenorganisation und den Wertpapierhandel aufgezeigt.

Inhalt

- Börsenorganisationen - Zeitgeist im Wandel: "Corporates" anstelle von kooperativen Strukturen?
- Marktmodelle: Order driven contra market maker: Liquiditätsspende als Retter für umsatzschwache Werte?
- Handelssysteme - Ende einer Ära: Kein Bedarf mehr an rennenden Händlern?
- Clearing - Vielfalt statt Einheit: Sicherheit für alle?
- Abwicklung - wachsende Bedeutung: Sichert effizientes Settlement langfristig den "value added" der Börsen?

Literatur**Weiterführende Literatur:**

Lehrmaterial wird in der Vorlesung ausgegeben.

Lehrveranstaltung: Cloud Computing [25776]**Koordinatoren:** Stefan Tai, Kunze**Teil folgender Module:** Web Information Systems (S. 66)[IW3INAIFB1], Internetanwendungen (S. 69)[IW3INAIFB4]

ECTS-Punkte	SWS	Semester	Sprache
5	2/1	Wintersemester	de

Erfolgskontrolle

Die Erfolgskontrolle erfolgt in Form einer schriftlichen Prüfung im Umfang von 60 Minuten nach § 4 Abs. 2 Nr. 1 SPO.

Bedingungen

Keine.

Lernziele

Die Studierenden erlernen Konzepte, Methoden und Technologien des Cloud Computing für die Bereitstellung und Nutzung von IT-Ressourcen, Entwicklungs- und Laufzeitumgebungen, und Anwendungen verschiedenster Art als Dienste im Web.

Inhalt

Cloud Computing stellt skalierbare, netzwerk-zentrierte, abstrahierte IT-Infrastrukturen, Plattformen und Anwendungen als on-demand Dienste zur Verfügung. Dafür kommen virtualisierte Rechen- und Speicherressourcen und moderne Web (Service)-Technologien zum Einsatz. Innovative Geschäftsmodelle, Kosteneffizienz und die Beschleunigung im Marktzugang für Unternehmen werden zudem mit dem Cloud Computing assoziiert. Die Vorlesung führt ein in das Themengebiet Cloud Computing. Themen sind u.a.:

- Grundlagen: Virtualisierung, Service-Orientierung
- Kommerzielle and Open-Source Cloud Angebote
- Cloud Service Engineering
- Web-scale Cloud service architecture
- Cloud Service Management
- Cloud Economics
- Probleme und Chancen

Literatur

Cloud Computing: Web-basierte dynamische IT-Services, von C. Baun, M. Kunze, J. Nimis, S. Tai. Springer-Verlag 2009.

Lehrveranstaltung: Current Issues in the Insurance Industry [26350]

Koordinatoren: Wolf-Rüdiger Heilmann
Teil folgender Module: Insurance Markets and Management (S. 52)[IW3BWLFBV4]

ECTS-Punkte	SWS	Semester	Sprache
2.5	2/0	Sommersemester	de

Erfolgskontrolle

Die Erfolgskontrolle erfolgt in Form einer schriftlichen Prüfung (nach §4(2), 1 SPO). Die Prüfung wird in jedem Semester angeboten und kann zu jedem ordentlichen Prüfungstermin wiederholt werden.

Bedingungen

Für das Verständnis von der Lehrveranstaltung ist die Kenntnis des Stoffes von *Private and Social Insurance* [25050] Voraussetzung.

Lernziele

Lernziel ist das Kennenlernen und Verstehen wichtiger (und möglichst aktueller) Besonderheiten des Versicherungswesens, z.B. Versicherungsmärkte, -sparten, -produkte, Kapitalanlage, Betriebliche Altersversorgung, Organisation und Controlling.

Inhalt

Wechselnde Inhalte zu aktuellen Fragestellungen.

Literatur

Weiterführende Literatur:

Schwebler, Knauth, Simmert. Kapitalanlagepolitik im Versicherungsbinnenmarkt. 1994
 Seng. Betriebliche Altersversorgung. 1995
 von Treuberg, Angermayer. Jahresabschluss von Versicherungsunternehmen. 1995

Anmerkungen

Blockveranstaltung, Anmeldung ist erforderlich am Sekretariat des Lehrstuhls.

Lehrveranstaltung: Customer Relationship Management [26508]

Koordinatoren: Andreas Geyer-Schulz
Teil folgender Module: CRM und Servicemanagement (S. 42)[IW3BWLISM4]

ECTS-Punkte	SWS	Semester	Sprache
4,5	2/1	Wintersemester	en

Erfolgskontrolle

Die Erfolgskontrolle erfolgt in Form einer schriftlichen Prüfung (Klausur) im Umfang von 1h nach §4, Abs. 2, 1 SPO und durch Ausarbeiten von Übungsaufgaben als Erfolgskontrolle anderer Art nach §4, Abs. 2, 3 SPO.

Die Lehrveranstaltung ist bestanden, wenn in der Klausur 50 der 100 Punkte erreicht wurden. Im Falle der bestandenen Klausur werden die Punkte der Übungsleistung (maximal 12) zu den Punkten der Klausur addiert. Für die Berechnung der Note gilt folgende Skala:

Note	Mindestpunkte
1.0	104
1.3	98
1.7	92
2.0	86
2.3	80
2.7	74
3.0	68
3.3	62
3.7	56
4.0	50
4.7	40
5.0	0

Bemerkung: Für Diplomstudiengänge gilt eine abweichende Regelung.

Bedingungen

Keine.

Lernziele

Die Studierenden

- begreifen Servicemanagement als betriebswirtschaftliche Grundlage für Customer Relationship Management und lernen die sich daraus ergebenden Konsequenzen für die Unternehmensführung, Organisation und die einzelnen betrieblichen Teilbereiche kennen,
- gestalten und entwickeln Servicekonzepte und Servicesysteme auf konzeptueller Ebene,
- arbeiten Fallstudien im CRM-Bereich als kleine Projekte in Teamarbeit unter Einhaltung von Zeitvorgaben aus,
- lernen Englisch als Fachsprache im Bereich CRM und ziehen internationale Literatur aus diesem Bereich zur Bearbeitung der Fallstudien heran.

Inhalt

Das Wachstum des Dienstleistungssektors (Service) als Anteil vom BIP (und die häufig unterschätzte wirtschaftliche Bedeutung von Services durch versteckte Dienstleistungen in Industrie, Landwirtschaft und Bergbau) und die Globalisierung motivieren Servicewettbewerb als Wettbewerbsstrategie für Unternehmen. Servicestrategien werden in der Regel mit CRM-Ansätzen implementiert, das intellektuelle Kapital von Mitarbeitern und die Orientierung am langfristigen Unternehmenswert ist dabei von hoher Bedeutung. Gleichzeitig verändert Servicewettbewerb die Marketingfunktion einer Unternehmung.

Servicewettbewerb erfordert das Management der Beziehungen zwischen Kunden und Lieferanten als Marketingansatz. Wichtige taktische (direkter Kundenkontakt, Kundeninformationssystem, Servicesystem für Kunden) und strategische (die Definition des Unternehmens als Serviceunternehmen, die Analyse der Organisation aus einer prozessorientierten Perspektive und die Etablierung von Partnernetzen für den Serviceprozess) CRM-Elemente, sowie Begriffe, wie z.B. Relationship, Kunde, Interesse des Kunden an Beziehung, Kundennutzen in Beziehung, Trust, Commitment, Attraction, und Relationship Marketing werden vorgestellt.

Die spezielle Natur von Services und ihre Folgen für das Marketing werden mit Hilfe des Marketingdreiecks für Produkt- und Servicemarketing erklärt. Betont wird dabei vor allem der Unterschied zwischen Produkt- und Prozesskonsum. Dieser Unterschied macht die technische Qualität und die funktionale Qualität eines Dienstes zu den Hauptbestandteilen des Modells der von Kunden wahrgenommenen Servicequalität. Erweiterte Qualitätsmodelle für Dienste und Beziehungen werden vorgestellt. Die systematische Analyse von Qualitätsabweichungen ist die Grundlage des Gap-Modells, das ein Modell für ganzheitliches

Servicequalitätsmanagement darstellt. Service Recovery wird als Alternative zum traditionellen Beschwerdemanagement diskutiert. Aufbauend auf dem Konzept von Beziehungskosten, das hauptsächlich Qualitätsmängel im Service quantifiziert, wird ein Modell der Profitabilität von Beziehungen entwickelt.

Die Entwicklung eines erweiterten Serviceangebots umfasst ein Basisservicepaket, das mit Elementen, die die Zugänglichkeit, die Interaktivität und die Partizipation des Kunden am Service verbessern, zu einem vollen Serviceangebot erweitert wird. Die Prinzipien des Servicemanagements mit ihren Auswirkungen auf Geschäftsmodell, Entscheidungsfindung, Organisationsaufbau, Mitarbeiterführung, Anreizsysteme und Leistungsmessung werden ausführlich vorgestellt. Vertieft wird das Problem der Messung von Servicequalität, die erweiterte Rolle von Marketing in der Organisation in der Form des interaktiven und internen Marketings, die Entwicklung integrierter Marktkommunikation, von Brandrelationships und Image, der Aufbau einer marktorientierten Serviceorganisation, sowie der Notwendigkeit, eine Servicekultur im Unternehmen zu etablieren.

Medien

Folien, Audio, Reader zur Vorlesung.

Literatur

Christian Grönroos. Service Management and Marketing : A Customer Relationship Management Approach. Wiley, Chichester, 2nd edition, 2000.

Weiterführende Literatur:

Jill Dyché. The CRM Handbook: A Business Guide to Customer Relationship Management. Addison-Wesley, Boston, 2nd edition, 2002.

Ronald S. Swift. Accelerating Customer Relationships: Using CRM and Relationship Technologies. Prentice Hall, Upper Saddle River, 2001.

Stanley A. Brown. Customer Relationship Management: A Strategic Imperative in the World of E-Business. John Wiley, Toronto, 2000.

Lehrveranstaltung: Data Mining [25375]**Koordinatoren:** Gholamreza Nakhaeizadeh**Teil folgender Module:** Statistical Applications of Financial Risk Management (S. 61)[IW3VWL]

ECTS-Punkte	SWS	Semester	Sprache
5	2	Wintersemester	de

Erfolgskontrolle**Bedingungen**

Keine.

Lernziele**Inhalt**

Part one: Data Mining

Why Data Mining?

- What is Data Mining?
- History of Data Mining
- Conferences and Journals on Data Mining
- Potential Applications
- Data Mining Process:
- Business Understanding
- Data Understanding
- Data Preparation
- Modeling
- Evaluation
- Deployment
- Interdisciplinary aspects of Data Mining
- Data Mining tasks
- Data Mining Algorithms (Decision Trees, Association Rules, Regression, Clustering, Neural Networks)
- Fuzzy Mining
- OLAP and Data Warehouse
- Data Mining Tools
- Trends in Data Mining

Part two: Examples of application of Data Mining

- Success parameters of Data Mining Projects
- Application in industry
- Application in Commerce

Literatur

U. Fayyad, G. Piatetsky-Shapiro, P. Smyth, R. Uthurusamy, editors, *Advances in Knowledge Discovery and Data Mining*, AAAI/MIT Press, 1996 (order on-line from Amazon.com or from MIT Press).

- Jiawei Han, Micheline Kamber, *Data Mining : Concepts and Techniques*, 2nd edition, Morgan Kaufmann, ISBN 1558609016, 2006.
- David J. Hand, Heikki Mannila and Padhraic Smyth, *Principles of Data Mining*, MIT Press, Fall 2000
- Trevor Hastie, Robert Tibshirani, Jerome Friedman, *The Elements of Statistical Learning: Data Mining, Inference, and Prediction*, Springer Verlag, 2001.
- Pang-Ning Tan, Michael Steinbach, Vipin Kumar, *Introduction to Data Mining*, Pearson Addison wesley (May, 2005). Hardcover: 769 pages. ISBN: 0321321367
- Ripley, B.D. (1996) *Pattern Recognition and Neural Networks*, Cambridge: Cambridge University Press.
- Ian witten and Eibe Frank, *Data Mining: Practical Machine Learning Tools and Techniques*, 2nd Edition, Morgan Kaufmann, ISBN 0120884070, 2005.

Lehrveranstaltung: Data Warehousing und Mining [24114]

Koordinatoren: Klemens Böhm

Teil folgender Module: Grundlagen von Informationssystemen (S. 72)[IW3INGIS]

ECTS-Punkte	SWS	Semester	Sprache
5	2/1	Wintersemester	de

Erfolgskontrolle

Die Erfolgskontrolle erfolgt als Erfolgskontrolle anderer Art gemäß § 4 Abs. 2 Nr. 3 der Studien- und Prüfungsordnung. Hierzu gehört die aktive Teilnahme am Übungsbetrieb.

Bedingungen

Diese Lehrveranstaltung kann nicht belegt werden, wenn die Lehrveranstaltung *Knowledge Discovery* [25742] oder *Data Mining* [25375] belegt wurde/wird.

Empfehlungen

Datenbankkenntnisse, z.B. aus der Vorlesung *Datenbanksysteme*

Lernziele

Am Ende der Lehrveranstaltung sollen die Teilnehmer die Notwendigkeit von Data Warehousing- und Data-Mining Konzepten gut verstanden haben und erläutern können. Sie sollen unterschiedliche Ansätze zur Verwaltung und Analyse großer Datenbestände hinsichtlich ihrer Wirksamkeit und Anwendbarkeit einschätzen und vergleichen können. Die Teilnehmer sollen verstehen, welche Probleme im Themenbereich Data Warehousing/Data Mining derzeit offen sind, und einen Einblick in den diesbezüglichen Stand der Forschung gewonnen haben.

Inhalt

Data Warehouses und Data Mining stoßen bei Anwendern mit großen Datenmengen, z.B. in den Bereichen Handel, Banken oder Versicherungen, auf großes Interesse. Hinter beiden Begriffen steht der Wunsch, in sehr großen, z.T. verteilten Datenbeständen die Übersicht zu behalten und mit möglichst geringem Aufwand interessante Zusammenhänge aus dem Datenbestand zu extrahieren. Ein Data Warehouse ist ein Repository, das mit Daten von einer oder mehreren operationalen Datenbanken versorgt wird. Die Daten werden so aufbereitet, dass die schnelle Evaluierung komplexer Analyse-Queries (OLAP, d.h. Online Analytical Processing) möglich wird. Bei Data Mining steht dagegen im Vordergrund, dass das System selbst Muster in den Datenbeständen erkennt.

Medien

Folien.

Literatur

- Jiawei Han, Micheline Kamber: *Data Mining: Concepts and Techniques*. 2nd edition, Morgan Kaufmann Publishers, March 2006.

Weiterführende Literatur:

Weitere aktuelle Angaben in den Folien am Ende eines jeden Kapitels.

Anmerkungen

Die Prüfung zu dieser Vorlesung wird ab Oktober 2010 nur noch für Wiederholer mündlich angeboten.

Lehrveranstaltung: Datenbankeinsatz [24647]

Koordinatoren: Klemens Böhm
Teil folgender Module: Grundlagen von Informationssystemen (S. 72)[IW3INGIS]

ECTS-Punkte	SWS	Semester	Sprache
5	2/1	Sommersemester	de

Erfolgskontrolle

Die Erfolgskontrolle besteht aus einer mündlichen Prüfung von ca. 20 Minuten nach § 4 Abs. 2 Nr. 2 SPO oder einer einstündigen schriftlichen Prüfung nach § 4 Abs. 2 Nr. 1 SPO. Der Modus wird mind. 6 Wochen vor der Prüfung bekanntgegeben.

Bedingungen

Datenbankkenntnisse, z.B. aus der Vorlesungen *Datenbanksysteme* [24516] und *Einführung in Rechnernetze* [24519].

Lernziele

Am Ende der Lehrveranstaltung sollen die Teilnehmer Datenbank-Konzepte (insbesondere Datenmodelle, Anfragesprachen) – breiter, als es in einführenden Datenbank-Veranstaltungen vermittelt wurde – erläutern und miteinander vergleichen können. Sie sollten Alternativen bezüglich der Verwaltung komplexer Anwendungsdaten mit Datenbank-Technologie kennen und bewerten können.

Inhalt

Diese Vorlesung soll Studierende an den Einsatz moderner Datenbanksysteme heranführen, in Breite und Tiefe. 'Breite' erreichen wir durch die ausführliche Betrachtung und die Gegenüberstellung unterschiedlicher Datenmodelle, insbesondere des relationalen und des semistrukturierten Modells (vulgo XML), und entsprechender Anfragesprachen (SQL, XQuery). 'Tiefe' erreichen wir durch die Betrachtung mehrerer nichttrivialer Anwendungen. Dazu gehören beispielhaft die Verwaltung von XML-Datenbeständen oder E-Commerce Daten, die Implementierung von Retrieval-Modellen mit relationaler Datenbanktechnologie oder die Verwendung von SQL für den Zugriff auf Sensornetze. Diese Anwendungen sind von allgemeiner Natur und daher auch isoliert betrachtet bereits interessant.

Medien

Folien.

Literatur

- Andreas Heuer, Gunther Saake: Datenbanken - Konzepte und Sprachen. 2. Aufl., mitp-Verlag, Bonn, Januar 2000.
- Alfons Kemper, Andre Eickler: Datenbanksysteme. 6. Aufl., Oldenbourg Verlag, 2006.

Weiterführende Literatur:

- Hector Garcia-Molina, Jeffrey D. Ullman, Jennifer Widom: Database Systems: The Complete Book. Prentice Hall, 2002
- Ramez Elmasri, Shamkant B. Navathe: Fundamentals of Database Systems.

Lehrveranstaltung: Datenbanksysteme [24516]

Koordinatoren: Klemens Böhm
Teil folgender Module: Kommunikation und Datenhaltung (S. 73)[IW3INKD]

ECTS-Punkte	SWS	Semester	Sprache
4	2/1	Sommersemester	de

Erfolgskontrolle

Die Erfolgskontronrolle wird in der Modulbeschreibung erläutert.

Bedingungen

Im Modul *Kommunikation und Datenhaltung* muss diese Vorlesung gemeinsam mit der Lehrveranstaltung *Einführung in Rechnernetze [24519]* geprüft werden.

Empfehlungen

Der Besuch von Vorlesungen zu Rechnernetzen, Systemarchitektur und Softwaretechnik wird empfohlen, aber nicht vorausgesetzt.

Lernziele

Der/die Studierende

- stellt den Nutzen von Datenbank-Technologie dar,
- definiert die Modelle und Methoden bei der Entwicklung von funktionalen Datenbank-Anwendungen,
- legt selbstständig einfache Datenbanken an und tätigt Zugriffe auf diese,
- kennt und versteht die entsprechenden Begrifflichkeiten und die Grundlagen der zugrundeliegenden Theorie.

Inhalt

Datenbanksysteme gehören zu den entscheidenden Softwarebausteinen in modernen Informationssystemen und somit auch zu den Kernfächern in den Universitätsstudiengängen im Gebiet der Informatik. Ziel der Vorlesung ist die Vermittlung von Grundkenntnissen zur Arbeit mit Datenbanken. Schwerpunkte bilden dabei Datenbankmodelle für Entwurf und Implementierung (ER-Modell, Relationenmodell), Sprachen für Datenbanksysteme (SQL) und deren theoretische Basis (relationale Algebra) sowie Aspekte der Transaktionsverwaltung, Datenintegrität und Sichten.

Medien

Folien.

Literatur

- Andreas Heuer, Kai-Uwe Sattler, Gunther Saake: Datenbanken - Konzepte und Sprachen, 3. Aufl., mitp-Verlag, Bonn, 2007
- Alfons Kemper, André Eickler: Datenbanksysteme. Eine Einführung, 7. Aufl., Oldenbourg Verlag, 2009

Weiterführende Literatur:

- S. Abeck, P. C. Lockemann, J. Seitz, J. Schiller: Verteilte Informationssysteme, dpunkt-Verlag, 1. Aulage,2002, ISBN-13: 978-3898641883
- R. Elmasri, S.B. Navathe: Fundamentals of Database Systems, 4. Auflage, Benjamin/Cummings, 2000.
- Gerhard Weikum, Gottfried Vossen: Transactional Information Systems, Morgan Kaufmann, 2002.
- C. J. Date: An Introduction to Database Systems, 8. Auflage, Addison-Wesley, Reading, 2003.

Lehrveranstaltung: Datenschutz und Privatheit in vernetzten Informationssystemen [24605]

Koordinatoren: Klemens Böhm, Buchmann
Teil folgender Module: Grundlagen von Informationssystemen (S. 72)[IW3INGIS]

ECTS-Punkte	SWS	Semester	Sprache
3	2	Sommersemester	de

Erfolgskontrolle

Es wird im Voraus angekündigt, ob die Erfolgskontrolle in Form einer schriftlichen Prüfung (Klausur) im Umfang von 1h nach § 4 Abs. 2 Nr. 1 SPO oder in Form einer mündlichen Prüfung im Umfang von 20 min nach § 4 Abs. 2 Nr. 2 SPO stattfindet.

Bedingungen

Grundkenntnisse zu Datenbanken, verteilten Informationssystemen, Systemarchitekturen und Kommunikationsinfrastrukturen, z.B. aus den Vorlesungen *Datenbanksysteme* [24516] und *Einführung in Rechnernetze* [24519].

Lernziele

Die Studenten sollen in die Ziele und Grundbegriffe der Informationellen Selbstbestimmung eingeführt werden. Sie sollen dazu die grundlegende Herausforderungen des Datenschutzes und ihre vielfältigen Auswirkungen auf Gesellschaft und Individuen benennen können. Weiterhin sollen die Studenten aktuelle Technologien zum Datenschutz beherrschen und anwenden können, z.B. Methoden des Spatial & Temporal Cloaking. Die Studenten sollen damit in die Lage versetzt werden, die Risiken unbekannter Technologien für die Privatheit zu analysieren, geeignete Maßnahmen zum Umgang mit diesen Risiken vorzuschlagen und die Effektivität dieser Maßnahmen abzuschätzen.

Inhalt

In diesem Modul soll vermittelt werden, welchen Einfluss aktuelle und derzeit in der Entwicklung befindliche Informationssysteme auf die Privatheit ausüben. Diesen Herausforderungen werden technische Maßnahmen zum Datenschutz gegenübergestellt, die derzeit in der Forschung diskutiert werden. Ein Exkurs zu den gesellschaftlichen Implikationen von Datenschutzproben und Datenschutztechniken rundet das Modul ab.

Medien

Vorlesungsfolien

Literatur

In den Vorlesungsfolien wird auf ausgewählte aktuelle Forschungspapiere verwiesen.

Lehrveranstaltung: Datenschutzrecht [24018]

Koordinatoren: Indra Spiecker genannt Döhmann
Teil folgender Module: Geistiges Eigentum und Datenschutz (S. 37)[IW3JURA]

ECTS-Punkte	SWS	Semester	Sprache
3	2/0	Wintersemester	de

Erfolgskontrolle

Die Erfolgskontrolle erfolgt in Form einer schriftlichen Prüfung (nach §4, Abs. 2, 1 SPO).

Bedingungen

Keine.

Lernziele

Durch die Informatisierung der Datenverarbeitung und die Vernetzung der Gesellschaft mittels telekommunikativer Einrichtungen wird nicht nur die gesellschaftliche und wirtschaftliche Bedeutung von Daten von immer grösserer Bedeutung, vielmehr stellt sich zunehmend die Frage nach den rechtlichen Regeln zum Schutz personenbezogener Daten. Für den Rechtsanwender erweist sich hierbei als problematisch, dass der fortschreitenden technischen Entwicklung und der Europäisierung des Rechts folgend die nationalen Regelungen dieses Bereiches einem steten Wandel unterworfen sind. Zudem besteht eine unübersichtliche Vielzahl von bereichsspezifischen Vorschriften. Vor diesem Hintergrund liegt der Schwerpunkt der Vorlesung auf der Darstellung der systematischen Grundlagen des Bundesdatenschutzgesetzes. Dabei werden neuere Konzepte des Datenschutzes wie Selbstschutz oder Systemdatenschutz analysiert. Die weiteren Schwerpunkte liegen in der Betrachtung der Entwicklung des bereichsspezifischen Datenschutzrechts am Beispiel der Regelungen des Datenschutzes bei Tele- und Mediendiensten. Die Studierenden sollen lernen, sich im Zusammenspiel der verschiedenen Normebenen zurecht zu finden und einfache Probleme des Datenschutzrechts zu lösen.

Inhalt

Nach einer Erläuterung des Inhalts und der Geschichte des Datenschutzrechts werden zunächst die gemeinschaftsrechtlichen und verfassungsrechtlichen Hintergründe dargestellt. Im Weiteren steht das Bundesdatenschutzgesetz im Vordergrund. Hier werden die Regelungsgrundsätze (wie die Erforderlichkeit; Zweckgebundenheit etc.), die personenbezogenen Daten als Regelungsobjekt, die Rechte der Betroffenen sowie die Zulässigkeit der verschiedenen Datenbearbeitungsvorgänge dargelegt. Auch organisatorische Vorschriften, insb. der Datenschutzbeauftragte, werden angesprochen. In einer Fallanalyse stehen sodann aktuelle Konzepte des Datenschutzes und das Problem der Videoüberwachung im Vordergrund. Zum Abschluss befassen sich drei Einheiten mit den bereichsspezifischen Regelungen in der Telekommunikation sowie den Tele- und Mediendiensten.

Medien

Kurzzusammenfassung der einzelnen Stunden, Tafelanschrieb, einzelne Folien

Literatur

Wird in der Veranstaltung bekannt gegeben.

Weiterführende Literatur:

Wird in der Veranstaltung bekannt gegeben.

Anmerkungen

Die Studenten sollen in Zusammenarbeit mit dem House of Competence rhetorisch geschult werden, wie Fragen gestellt und beantwortet werden können (Kurzaussagen-Profilierung). Dazu wird - aller Voraussicht nach - ein Coach einzelne Stunden begleiten.

Lehrveranstaltung: Derivate [26550]**Koordinatoren:** Marliese Uhrig-Homburg**Teil folgender Module:** eFinance (S. 41)[IW3BWLISM3], Topics in Finance I (S. 53)[IW3BWLFBV5]

ECTS-Punkte	SWS	Semester	Sprache
4.5	2/1	Sommersemester	de

Erfolgskontrolle

Die Erfolgskontrolle wird in der Modulbeschreibung erläutert.

Bedingungen

Keine.

Lernziele

Ziel der Vorlesung Derivate ist es, mit den Finanz- und Derivatemärkten vertraut zu werden. Dabei werden gehandelte Instrumente und häufig verwendete Handelsstrategien vorgestellt, die Bewertung von Derivaten abgeleitet und deren Einsatz im Risikomanagement besprochen.

Inhalt

Die Vorlesung Derivate beschäftigt sich mit den Einsatzmöglichkeiten und Bewertungsproblemen von derivativen Finanzinstrumenten. Nach einer Übersicht über die wichtigsten Derivate und deren Bedeutung werden zunächst Forwards und Futures analysiert. Daran schließt sich eine Einführung in die Optionspreistheorie an. Der Schwerpunkt liegt auf der Bewertung von Optionen in zeitdiskreten und zeitstetigen Modellen. Schließlich werden Konstruktions- und Einsatzmöglichkeiten von Derivaten etwa im Rahmen des Risikomanagement diskutiert.

Medien

Folien, Übungsblätter.

Literatur

- Hull (2005): Options, Futures, & Other Derivatives, Prentice Hall, 6th Edition

Weiterführende Literatur:

Cox/Rubinstein (1985): Option Markets, Prentice Hall

Lehrveranstaltung: Effiziente Algorithmen [25700]

Koordinatoren: Hartmut Schreck
Teil folgender Module: Algorithmen und Anwendungen (S. 70)[IW3INAIFB5]

ECTS-Punkte	SWS	Semester	Sprache
5	2/1	Sommersemester	de

Erfolgskontrolle

Die Erfolgskontrolle setzt sich zusammen aus dem Ausarbeiten von Übungsaufgaben oder einer Bonusklausur (nach §4 (2), 3 SPO) und einer schriftlichen Prüfung (60min.) in der ersten Woche nach Ende der Vorlesungszeit des Semesters (nach §4(2), 1 SPO).

Liegt die in der Klausur erzielte Note zwischen 1,3 und 4,0, so wird sie durch erfolgreiche Teilnahme an den Übungen um eine Notenstufe (d.h. um 0,3 oder 0,4) verbessert.

Mögliche Abweichungen von dieser Art der Erfolgskontrolle werden zu Beginn des Semesters bekannt gegeben.

Bedingungen

Erfolgreicher Abschluss der Informatik-Module der Studienjahre 1 und 2

Lernziele

Die Studierenden erwerben die Fähigkeit, Methoden und Konzepte des Gebiets „Effiziente Algorithmen“ zu beherrschen und Innovationsfähigkeit bezüglich der eingesetzten Methoden zu demonstrieren.

Dabei zielt diese Veranstaltung auf die Vermittlung fortgeschrittener Konzepte der Gestaltung und des Einsatzes von Algorithmen, Daten- und Rechnerstrukturen im Kontext ihrer Anwendungsmöglichkeiten in der Praxis ab. Auf der Basis eines grundlegenden Verständnisses der hier vermittelten Konzepte und Methoden sollten die Studierenden in der Lage sein, für im Berufsleben auf sie zukommende Problemstellungen die angemessenen Methoden und Konzepte auszuwählen, bei Bedarf situationsangemessen weiter zu entwickeln und richtig einzusetzen. Die Studierenden sollen in die Lage versetzt werden, Argumente für die gewählte Problemlösung zu finden und zu vertreten.

Inhalt

Der Entwurf möglichst kostengünstiger Systeme gehört zu den Kernaufgaben von Wirtschaftsingenieuren und Informationswirten. Die Vorlesung präsentiert systematische Ansätze für die Analyse und effiziente Gestaltung von Algorithmen am Beispiel von Standardaufgaben der Informationsverarbeitung. Dabei wird besonderer Wert auf den Einfluss von Datenstrukturen und Rechnerarchitekturen auf die Leistungsfähigkeit und die Kosten von Algorithmen gelegt. Insbesondere wird auch die Gestaltung und Bewertung von Algorithmen auf Parallelrechnern und in Hardware behandelt, ein Thema, dass durch die zunehmende Verbreitung von Multicore-Architekturen wieder wachsende Relevanz hat. Die angesprochenen Problemstellungen umfassen algebraische Probleme wie Matrixmultiplikation, Polynomauswertung und Fouriertransformation sowie Such- und Sortierprobleme und Probleme der algorithmischen Geometrie.

Medien

- Folien über Powerpoint mit Annotationen auf Graphik-Bildschirm,
- Zugriff auf Applets und Internet-Ressourcen
- Aufzeichnung von Vorlesungen (Camtasia)

Literatur

Akl, S.G.: The Design and Analysis of Parallel Algorithms. Prentice-Hall, Englewood Cliffs, New Jersey, 1989.

Borodin, Munro: The Computational Complexity of Algebraic and Numeric Problems (Elsevier 1975)

Cormen, Leiserson, Rivest: Introduction to Algorithms (MIT Press)

Sedgewick: Algorithms (Addison-Wesley), viele Versionen verfügbar

Weiterführende Literatur:

Wird in der Vorlesung bekannt gegeben.

Lehrveranstaltung: eFinance: Informationswirtschaft für den Wertpapierhandel [26454]

Koordinatoren: Christof Weinhardt, Ryan Riordan
Teil folgender Module: eFinance (S. 41)[IW3BWLISM3], eBusiness and Servicemanagement (S. 38)[IW3BWLISM1], Topics in Finance I (S. 53)[IW3BWLFBV5]

ECTS-Punkte	SWS	Semester	Sprache
4.5	2/1	Wintersemester	de

Erfolgskontrolle

Die Erfolgskontrolle erfolgt in Form einer schriftlichen Prüfung (nach §4(2), 1 SPO) und durch Ausarbeiten von Übungsaufgaben als Erfolgskontrolle anderer Art (nach §4(2), 3 SPO). In die Benotung geht die Klausur zu 70% und die Übung zu 30% ein.

Bedingungen

Keine.

Lernziele

Die Studierenden

- können die theoretischen und praktischen Aspekte im Wertpapierhandel verstehen
- können relevanten elektronischen Werkzeugen für die Auswertung von Finanzdaten bedienen
- können die Anreize der Händler zur Teilnahme an verschiedenen Marktplattformen identifizieren,
- können Finanzmarktplätze hinsichtlich ihrer Effizienz und ihrer Schwächen und ihrer technischen Ausgestaltung analysieren
- können theoretische Methoden aus dem Ökonometrie anwenden,
- können finanzwissenschaftliche Artikel verstehen, kritisieren und wissenschaftlich präsentieren,
- lernen die Erarbeitung von Lösungen in Teams

Inhalt

Der theoretische Teil der Vorlesung beginnt mit der Neuen Institutionenökonomik, die unter anderem eine theoretisch fundierte Begründung für die Existenz von Finanzintermediären und Märkten liefert. Hierauf aufbauend werden auf der Grundlage der Marktstruktur die einzelnen Einflussgrößen und Erfolgsfaktoren des elektronischen Wertpapierhandels untersucht. Diese entlang des Wertpapierhandelsprozesses erarbeiteten Erkenntnisse werden durch die Analyse von am Lehrstuhl entstandenen prototypischen Handelssystemen und ausgewählten - aktuell im Börsenumfeld zum Einsatz kommenden - Systemen vertieft und verifiziert. Im Rahmen dieses praxisnahen Teils der Vorlesung werden ausgewählte Referenten aus der Praxis die theoretisch vermittelten Inhalte aufgreifen und die Verbindung zu aktuell im Wertpapierhandel eingesetzten Systemen herstellen.

Medien

Website, Folien, Aufzeichnung der Vorlesung im Internet.

Literatur

- Picot, Arnold, Christine Bortenlänger, Heiner Röhr (1996): "Börsen im Wandel". Knapp, Frankfurt
- Harris, Larry (2003): "Trading and Exchanges - Market Microstructure for Practitioners". Oxford University Press, New York

Weiterführende Literatur:

- Gomber, Peter (2000): "Elektronische Handelssysteme - Innovative Konzepte und Technologien". Physika Verlag, Heidelberg
- Schwartz, Robert A., Reto Francioni (2004): "Equity Markets in Action - The Fundamentals of Liquidity, Market Structure and Trading". Wiley, Hoboken, NJ

Lehrveranstaltung: Einführung in das Operations Research I [25040]

Koordinatoren: Stefan Nickel, Oliver Stein, Karl-Heinz Waldmann
Teil folgender Module: Einführung in das Operations Research (S. 24)[IW1OR]

ECTS-Punkte	SWS	Semester	Sprache
4.5	2/2/2	Sommersemester	de

Erfolgskontrolle

Siehe Modulbeschreibung.

Bedingungen

Siehe Modulbeschreibung.

Lernziele

Siehe Modulbeschreibung.

Inhalt

Beispiel für typische OR-Probleme.

Lineare Optimierung: Grundbegriffe, Simplexmethode, Dualität, Sonderformen des Simplexverfahrens (duale Simplexmethode, Dreiphasenmethode), Sensitivitätsanalyse, Parametrische Optimierung, Spieltheorie.

Graphen und Netzwerke: Grundbegriffe der Graphentheorie, kürzeste Wege in Netzwerken, Terminplanung von Projekten, maximale und kostenminimale Flüsse in Netzwerken.

Medien

Tafel, Folien, Beamer-Präsentationen, Skript, OR-Software

Literatur

Skript

Weiterführende Literatur:

- Hillier, Lieberman: Introduction to Operations Research, 8th edition. McGraw-Hill, 2005
- Murty: Operations Research. Prentice-Hall, 1995
- Neumann, Morlock: Operations Research, 2. Auflage. Hanser, 2006
- Winston: Operations Research - Applications and Algorithms, 4th edition. PWS-Kent, 2004
- Büning, Naeve, Trenkler, Waldmann: Mathematik für Ökonomen im Hauptstudium. Oldenbourg, 2000

Lehrveranstaltung: Einführung in das Operations Research II [25043]

Koordinatoren: Stefan Nickel, Oliver Stein, Karl-Heinz Waldmann
Teil folgender Module: Einführung in das Operations Research (S. 24)[IW1OR]

ECTS-Punkte	SWS	Semester	Sprache
4.5	2/2/2	Wintersemester	de

Erfolgskontrolle

Siehe Modulbeschreibung.

Bedingungen

Siehe Modulbeschreibung. Im Besonderen wird die Lehrveranstaltung *Einführung in das Operations Research I* [25040] vorausgesetzt.

Lernziele

Siehe Modulbeschreibung.

Inhalt

Ganzzahlige und kombinatorische Optimierung: Grundbegriffe, Schnittebenenverfahren, Branch-and-Bound-Methoden, Branch-and-Cut-Verfahren, heuristische Verfahren.

Nichtlineare Optimierung: Grundbegriffe, Optimalitätsbedingungen, Lösungsverfahren für konvexe und nichtkonvexe Optimierungsprobleme.

Dynamische und stochastische Modelle und Methoden: Dynamische Optimierung, Bellman-Verfahren, Losgrößenmodelle und dynamische und stochastische Modelle der Lagerhaltung, Warteschlangen

Medien

Tafel, Folien, Beamer-Präsentationen, Skript, OR-Software

Literatur

Skript

Weiterführende Literatur:

- Hillier, Lieberman: Introduction to Operations Research, 8th edition. McGraw-Hill, 2005
- Murty: Operations Research. Prentice-Hall, 1995
- Neumann, Morlock: Operations Research, 2. Auflage. Hanser, 2006
- Winston: Operations Research - Applications and Algorithms, 4th edition. PWS-Kent, 2004
- Büning, Naeve, Trenkler, Waldmann: Mathematik für Ökonomen im Hauptstudium. Oldenbourg, 2000

Lehrveranstaltung: Einführung in die Energiewirtschaft [26010]

Koordinatoren: Wolf Fichtner
Teil folgender Module: Energiewirtschaft (S. 48)[IW3BWLIIIP2]

ECTS-Punkte	SWS	Semester	Sprache
5.5	2/2	Sommersemester	de

Erfolgskontrolle

Die Erfolgskontrolle erfolgt in Form einer schriftlichen Prüfung (nach §4 (2), 1 SPO).

Bedingungen

Keine.

Lernziele

Der/die Studierende

- kann die verschiedenen Energieträger und deren Eigenheiten charakterisieren und bewerten,
- ist in der Lage energiewirtschaftliche Zusammenhänge zu verstehen.

Inhalt

1. Einführung: Begriffe, Einheiten, Umrechnungen
2. Der Energieträger Gas (Reserven, Ressourcen, Technologien)
3. Der Energieträger Öl (Reserven, Ressourcen, Technologien)
4. Der Energieträger Steinkohle (Reserven, Ressourcen, Technologien)
5. Der Energieträger Braunkohle (Reserven, Ressourcen, Technologien)
6. Der Energieträger Uran (Reserven, Ressourcen, Technologien)
7. Der Endenergieträger Elektrizität
8. Der Endenergieträger Wärme
9. Sonstige Endenergieträger (Kälte, Wasserstoff, Druckluft)

Medien

Medien werden über die Lernplattform ILIAS bereitgestellt.

Literatur**Weiterführende Literatur:**

Pfaffenberger, Wolfgang. Energiewirtschaft. ISBN 3-486-24315-2
 Feess, Eberhard. Umweltökonomie und Umweltpolitik. ISBN 3-8006-2187-8
 Müller, Leonhard. Handbuch der Elektrizitätswirtschaft. ISBN 3-540-67637-6
 Stoff, Steven. Power System Economics. ISBN 0-471-15040-1
 Erdmann, Georg. Energieökonomik. ISBN 3-7281-2135-5

Lehrveranstaltung: Einführung in die Informationswirtschaft [26490]

Koordinatoren: Christof Weinhardt, Andreas Geyer-Schulz
Teil folgender Module: Grundlagen der Betriebswirtschaftslehre (S. 20)[IW1BWL1]

ECTS-Punkte	SWS	Semester	Sprache
4	2/2	Sommersemester	de

Erfolgskontrolle

Die Erfolgskontrolle erfolgt in Form einer schriftlichen Prüfung (Klausur) im Umfang von 1h nach §4, Abs. 2, 1 SPO und durch Ausarbeiten von Übungsaufgaben als Erfolgskontrolle anderer Art nach §4, Abs. 2, 3 SPO.

Der Leistungsnachweis besteht aus:

- Schriftliche Prüfung mit einem Umfang von 60 Minuten und 80 Punkten
- Ausarbeitung von Übungsaufgaben: 20 Punkte.

Die Noten werden nach folgender Skala vergeben:

Note	Mindestpunkte
1.0	87
1.3	83
1.7	79
2.0	75
2.3	71
2.7	67
3.0	63
3.3	59
3.7	55
4.0	> 50
4.7	40
5.0	0

Bedingungen

Keine.

Lernziele

Der Studierende

- ist in der Lage, interdisziplinäre Fallstudien der Informationswirtschaft zu bearbeiten und dabei den Einfluss rechtlicher Rahmenbedingungen und von Informationstechnologien auf die Gestaltung betrieblicher Prozesse zu berücksichtigen.
- kennt die Rolle der Information als ökonomische Entscheidungsgrundlage in Unternehmen.
- kann Geschäftspläne für Unternehmensgründungen gestalten und entwickeln.
- kennt die Grundlagen des strategischen und operativen Marketings und von logistischen Systemen.
- kennt die Grundlagen der Modellierung und Analyse dynamischer Systeme.
- kann mit externer Anleitung kausale Schleifen-Diagramme und Methoden aus dem Gebiet System Dynamics auf ein wohldefiniertes betriebswirtschaftliches Problem anwenden, das Systemverhalten beschreiben und die Auswirkungen von Entscheidungen auf das Systemverhalten kritisch reflektieren.
- wird befähigt, im Rahmen von Kleingruppenaufgaben teamorientiert und selbstständig zu arbeiten, einschlägige Fachinformationen v.a. in der Wissenschaftssprache Englisch zu sammeln, zu lesen, und auf die Problemstellung anwenden.

Inhalt

In den letzten Jahren sind verstärkt Unternehmen entstanden, die sich mit der Generierung und Distribution von Informationen befassen. In diesen, wie in Unternehmen der Old Economy, spielen Informationen und Kommunikation, sowie die damit verbundenen Kosten eine zunehmend bedeutende Rolle. Einige dieser Problemstellungen werden in der Vorlesung "Einführung in die Informationswirtschaft" aufgegriffen und vertieft.

Das Ziel der Vorlesung besteht darin, die Grundlagen der Informationswirtschaft zu erörtern und die notwendige Verzahnung der verschiedenen wissenschaftlichen Disziplinen in der heutigen Informationsgesellschaft darzustellen. Die gesamte Vorlesung wird durch authentische Beispiele aus der Praxis motiviert. Anhand dieser Beispiele werden Themenbereiche wie

- Unternehmensgründung: Rechtsformwahl und Finanzierung
- Information als Grundlage ökonomischer Entscheidungen
- Organisation von Informationsflüssen und Bewertung von Information

- Netzwerkökonomien
- Service Engineering
- Elektronische Märkte
- Logistik/ SCM
- Web/Internet-Marketing
- Produktion und Beschaffung

aufgegriffen und das notwendige Zusammenspiel von Wirtschaftswissenschaften, Informationstechnologie, und Rechtswissenschaften behandelt.

Medien

Website, Audio/Folien, Volltext.

Literatur

- Shapiro, C. and Varian, H.R., (1999) Information rules: a strategic guide to the network economy, Harvard Business School Press
- Fensel, D. et al. (2001) Product data integration in B2B e-commerce, IEEE Intelligent Systems, 16(4). Pages 54–59.
- Kotler (1980) Marketing Management - Analysis, Planning and Control. Prentice-Hall, Englewood Cliffs, 4th Edition. Pages 3–92.
- Porter (1998) Competitive Advantage: Creating and Sustaining Superior Performance. Free Press, New York. Pages 33–53.
- Sterman (2000) Business Dynamics: Systems Thinking and Modeling for a Complex World. McGraw-Hill, Boston. Chapters 4, 5.1, 5.2, 5.3, and 5.5. Pages 107–133, 137–159, 169–177.

Weiterführende Literatur:

- Geyer-Schulz (1998) Fuzzy Genetic Algorithms. In: Hung T. Nguyen and Michio Sugeno (Eds.) Fuzzy Systems: Modeling and Control, Kluwer Academic Publishers, Boston. Pages 403-460.
- Porter (1998) Competitive Advantage: Creating and Sustaining Superior Performance. Free Press, New York. Pages 62-118.
- Senge (1994) The Fifth Discipline: The Art and Practice of the Learning Organization. Currency/Doubleday, New York. Chapters 2 and 3. Pages 17–54.
- Sterman (1989) Modeling Managerial Behavior: Misperceptions of Feedback in a Dynamic Decision Making Experiment, Management Science, 35(3). Pages 321–339.

Lehrveranstaltung: Einführung in Rechnernetze [24519]

Koordinatoren: Hannes Hartenstein

Teil folgender Module: Kommunikation und Datenhaltung (S. 73)[IW3INKD], Telematics (S. 74)[IW3INTM]

ECTS-Punkte	SWS	Semester	Sprache
4	2/1	Sommersemester	de

Erfolgskontrolle

Die Erfolgskontrolle wird in der Modulbeschreibung erläutert.

Bedingungen

Keine.

Empfehlungen

Der Besuch von Vorlesungen zu Systemarchitektur und Softwaretechnik wird empfohlen, aber nicht vorausgesetzt.

Lernziele

Der/die Studierende

- kennt die Grundlagen der Datenübertragung sowie den Aufbau von Kommunikationssystemen,
- ist mit der Zusammensetzung von Protokollen aus einzelnen Protokollmechanismen vertraut und konzipiert einfache Protokolle eigenständig,
- kennt und versteht das Zusammenspiel einzelner Kommunikationsschichten und Anwendungen.

Inhalt

Das heutige Internet ist wohl das bekannteste und komplexeste Gebilde, das jemals von der Menschheit erschaffen wurde: Hunderte Millionen von vernetzten Computern und Verbindungsnetzwerke. Millionen von Benutzern, die sich zu den unterschiedlichsten Zeiten mittels der unterschiedlichsten Endgeräte mit dem Internet verbinden wie beispielsweise Handys, PDAs oder Laptops. In Anbetracht der enormen Ausmaße und der Vielseitigkeit des Internets stellt sich die Frage, inwieweit es möglich ist zu verstehen, wie die komplexen Strukturen dahinter funktionieren. Die Vorlesung versucht dabei den Einstieg in die Welt der Rechnernetze zu schaffen, indem sie sowohl theoretische als auch praktische Aspekte von Rechnernetzen vermittelt. Behandelt werden Grundlagen der Nachrichtentechnik, fundamentale Protokollmechanismen sowie die Schichtenarchitektur heutiger Rechnernetze. Hierbei werden systematisch sämtliche Schichten beginnend mit dem physikalischen Medium bis hin zur Anwendungsschicht besprochen.

Medien

Vorlesungsfolien.

Literatur

- J.F. Kurose, K.W. Ross: Computer Networking - A Top-Down Approach featuring the Internet. Addison-Wesley, 2007.
- W. Stallings: Data and Computer Communications. Prentice Hall, 2006.

Weiterführende Literatur:

- F. Halsall: Computer Networking and the Internet. Addison-Wesley, 2005.
- P. Lockemann, G. Krüger, H. Krumm: Telekommunikation und Datenhaltung. Hanser Verlag, 1993.
- S. Abeck, P.C. Lockemann, J. Schiller, J. Seitz: Verteilte Informationssysteme. dpunkt-Verlag, 2003

Anmerkungen

Diese Vorlesung ersetzt den Kommunikationsteil der Vorlesung *Kommunikation und Datenhaltung*.

Lehrveranstaltung: Energiepolitik [25959]

Koordinatoren: Martin Wietschel
Teil folgender Module: Energiewirtschaft (S. 48)[IW3BWLIIIP2]

ECTS-Punkte	SWS	Semester	Sprache
3.5	2/0	Sommersemester	de

Erfolgskontrolle**Bedingungen**

Keine.

Lernziele

Der/die Studierende

- benennt Problemstellungen aus dem Bereich der Stoff- und Energiepolitik,
- kennt Lösungsansätze für die benannten Probleme und kann diese anwenden.

Inhalt

Die Vorlesung beschäftigt sich mit der Stoff- und Energiepolitik, wobei diese im Sinne eines Managements von Stoff- und Energieströmen durch hoheitliche Akteure sowie die daraus resultierenden Rückwirkungen auf Betriebe behandelt wird. Zu Beginn wird die traditionelle Umweltökonomie mit den Erkenntnissen zur Problembewusstseins-schaffung - Anerkennung von Marktversagen bei öffentlichen Gütern und der Internalisierung externer Effekte - diskutiert. Aufbauend auf den neueren Erkenntnissen, dass viele natürliche Ressourcen für die menschliche Zivilisation existenziell und nicht durch technische Produkte substituierbar sind und künftigen Generationen nicht der Anspruch auf eine gleichwertige Lebensgrundlage verwehrt werden darf, wird die traditionelle Umweltökonomie kritisch hinterfragt und anschließend das Konzept der Nachhaltigen Entwicklung als neues Leitbild vorgestellt. Nach der Diskussion des Konzeptes wird auf die z.T. problematische Operationalisierung des Ansatzes eingegangen. Darauf aufbauend werden die Aufgaben einer Stoff- und Energiepolitik entscheidungsorientiert dargestellt. Die Wirtschaftshandlungen werden zunehmend durch positive und negative Anreize der staatlichen Umweltpolitik gezielt beeinflusst. Deshalb werden im Folgenden ausführlich umweltpolitische Instrumente vorgestellt und diskutiert. Diese Diskussion bezieht sich auf aktuelle Instrumente wie die ökologische Steuerreform, freiwillige Selbstverpflichtungserklärungen oder den Emissionshandel.

Literatur

Wird in der Vorlesung bekannt gegeben.

Lehrveranstaltung: Enterprise Architecture Management [25786]

Koordinatoren: Thomas Wolf

Teil folgender Module: Geschäftsprozesse und Informationssysteme (S. 71)[IW3INAIFB8]

ECTS-Punkte	SWS	Semester	Sprache
5	2/1	Wintersemester	de

Erfolgskontrolle

Die Erfolgskontrolle erfolgt in Form einer schriftlichen oder ggf. mündlichen Prüfung nach §4(2) der Prüfungsordnung.

Bedingungen

Keine.

Lernziele

Studierende beherrschen den Zusammenhang von der Unternehmensstrategie über Geschäftsprozesse und Geschäftsobjekte bis zur IT-Architektur und kennen Methoden, wie man diese Zusammenhänge abbilden bzw. aufeinander aufbauend entwickeln kann.

Inhalt

Behandelt werden die Themen Komponenten der Unternehmensarchitektur, Unternehmensstrategie inkl. Methoden zur Strategieentwicklung, Geschäftsprozess(re)engineering, Methoden zur Umsetzung von Veränderungen im Unternehmen (Management of Change)

Medien

Folien, Zugang zu Internet-Ressourcen.

Literatur

- Nolan, R., Croson, D.: Creative Destruction: A Six-Stage Process for Transforming the Organization. Harvard Business School Press, Boston Mass. 1995
- Doppler, K., Lauterburg, Ch.: Change Management. Campus Verlag 1997
- Jacobson, I.: The Object Advantage, Business Process Reengineering with Object Technology. Addison-Wesley Publishing Company, Wokingham England 1994
- Keller, G., Teufel, Th.: SAP R/3 prozessorientiert anwenden. Addison Wesley 1998
- Österle, H.: Business Engineering Bd. 1 und 2. Springer Verlag, Berlin 1995

Lehrveranstaltung: Enterprise Risk Management [26326]

Koordinatoren: Ute Werner
Teil folgender Module: Risk and Insurance Management (S. 51)[IW3BWLFBV3]

ECTS-Punkte	SWS	Semester	Sprache
4.5	3/0	Wintersemester	de

Erfolgskontrolle

Die Erfolgskontrolle setzt sich zusammen aus einer mündlichen Prüfung (nach §4(2), 2 SPO) und Vorträgen und Ausarbeitungen im Rahmen der Veranstaltung (nach §4(2), 3 SPO).

Die Note setzt sich zu je 50% aus den Vortragsleistungen (inkl. Ausarbeitungen) und der mündlichen Prüfung zusammen.

Bedingungen

Keine.

Lernziele

Unternehmerische Risiken identifizieren, analysieren und bewerten können sowie darauf aufbauend geeignete Strategien und Maßnahmenbündel entwerfen, die das unternehmensweite Chancen- und Gefahrenpotential optimieren, unter Berücksichtigung bereichsspezifischer Ziele, Risikotragfähigkeit und –akzeptanz.

Inhalt

1. Konzeptionen und Praxis des Risk Management; betriebswirtschaftliche Entscheidungstheorie als Grundlage
2. Ziele, Strategien und Maßnahmen zur Identifikation, Analyse, Bewertung und Handhabung von Risiken
3. Schadenkostenfinanzierung über Versicherung
4. Ausgewählte Aspekte des Risk Management: z.B. Umweltschutz, Sicherung vor Organisationsverschulden, Gestaltung der Risk Management-Kultur
5. Organisation des Risk Management
6. Ansätze zur Ermittlung bestmöglicher Kombinationen risikopolitischer Maßnahmen unter Berücksichtigung ihrer Investitionskosten und –wirkungen.

Literatur

- K. Hoffmann. Risk Management - Neue Wege der betrieblichen Risikopolitik. 1985.
- R. Hölscher, R. Elfgen. Herausforderung Risikomanagement. Identifikation, Bewertung und Steuerung industrieller Risiken. Wiesbaden 2002.
- W. Gleissner, F. Romeike. Risikomanagement - Umsetzung, Werkzeuge, Risikobewertung. Freiburg im Breisgau 2005.
- H. Schierenbeck (Hrsg.). Risk Controlling in der Praxis. Zürich 2006.

Weiterführende Literatur:

Erweiterte Literaturangaben werden in der Vorlesung bekannt gegeben.

Anmerkungen

Zur Teilnahme an der Veranstaltung ist eine Anmeldung erforderlich im Sekretariat des Lehrstuhls.

Im Wintersemester 2010/11 wird die Veranstaltung ausnahmsweise von Dr. Edmund Schwake gehalten.

Lehrveranstaltung: Erneuerbare Energien - Technologien und Potenziale [26012]

Koordinatoren: Wolf Fichtner
Teil folgender Module: Energiewirtschaft (S. 48)[IW3BWLIIIP2]

ECTS-Punkte	SWS	Semester	Sprache
3.5	2/0	Wintersemester	de

Erfolgskontrolle

Die Erfolgskontrolle erfolgt in Form einer schriftlichen Prüfung (nach §4 (2), 1 SPO).

Bedingungen

Keine.

Lernziele

Der/die Studierende

- besitzt detaillierte Kenntnisse zu den verschiedenen Erneuerbaren Ressourcen und deren Potenzialen sowie den zur Nutzung notwendigen Technologien und deren Stromgestehungskosten,
- ist in der Lage, diese zu charakterisieren und zu berechnen.

Inhalt

1. Einleitung: Potenzialbegriffe
2. Wasser
3. Wind
4. Sonne
5. Biomasse
6. Erdwärme
7. Sonstige erneuerbare Energien
8. Förderung erneuerbarer Energien

Medien

Medien werden voraussichtlich über die Lernplattform ILIAS bereitgestellt.

Literatur

Weiterführende Literatur:

- Kaltschmitt, Martin: Erneuerbare Energien : Systemtechnik, Wirtschaftlichkeit, Umweltaspekte, aktualisierte, korrigierte und ergänzte Auflage
 Berlin, Heidelberg : Springer-Verlag Berlin Heidelberg, 2006.
- Quaschnig, Volker: Erneuerbare Energien und Klimaschutz : Hintergründe - Techniken - Anlagenplanung - Wirtschaftlichkeit 2., aktualis. Aufl.
 München : Hanser, 2010. - 339 S. : Ill.

Lehrveranstaltung: eServices [26466]

Koordinatoren: Christof Weinhardt, Gerhard Satzger
Teil folgender Module: Vertiefung im Customer Relationship Management (S. 43)[IW3BWLISM5], eBusiness and Service-management (S. 38)[IW3BWLISM1]

ECTS-Punkte	SWS	Semester	Sprache
5	2/1	Sommersemester	en

Erfolgskontrolle**Bedingungen**

Keine.

Lernziele

Diese Vorlesung vermittelt das grundlegende Wissen um die Bedeutsamkeit von Dienstleistungen in der Wirtschaft sowie den Einfluss von IKT auf bestehende und neue Service-Industrien. Durch die Kombination von theoretischen Modellen, praktischen Fallstudien und verschiedenen Anwendungsszenarien werden Studierende

- unterschiedliche Service-Perspektiven und das Konzept der „Value Co-Creation“ verstehen,
- Konzepte, Methoden und Werkzeuge für die Gestaltung, die Entwicklung und das Management von eServices kennen und anwenden können,
- mit aktuellen Forschungsthemen vertraut sein,
- Erfahrung in Gruppenarbeit sowie im Lösen von Fallstudien sammeln und gleichzeitig ihre Präsentationsfähigkeiten verbessern,
- den Umgang mit der englischen Sprache als Vorbereitung auf die Arbeit in einem internationalem Umfeld üben.

Inhalt

Die Weltwirtschaft wird mehr und mehr durch Dienstleistungen bestimmt: in den Industriestaaten sind „Services“ bereits für ca. 70% der Bruttowertschöpfung verantwortlich. Für die Gestaltung, die Entwicklung und das Management von Dienstleistungen sind jedoch traditionelle, auf Güter fokussierte Konzepte häufig unpassend oder unzureichend. Zudem treibt der rasante Fortschritt der Informations- und Kommunikations-Technologie (IKT) die ökonomische Bedeutung elektronisch erbrachter Dienstleistungen (eServices) noch schneller voran und verändert das Wettbewerbsumfeld: IKT-basierte Interaktion und Individualisierung eröffnen ganz neue Dimensionen der gemeinsamen Wertschöpfung zwischen Anbietern und Kunden, dynamische und skalierbare „service value networks“ verdrängen etablierte Wertschöpfungsketten; digitale Dienstleistungen werden über geographische Grenzen hinweg global erbracht.

Aufbauend auf der grundsätzlichen Idee der „Value Co-Creation“ und einer systematischen Kategorisierung von (e)Services betrachten wir grundlegende Konzepte für die Entwicklung als auch für das Management von IT-basierten Services als Grundlage zur weiteren Spezialisierung in den Vertiefungsfächern am KSRI. Unter anderem beschäftigen wir uns mit Service-Innovation, Service Economics, Service-Modellierung sowie der Transformation und der Koordination von Service-Netzwerken.

Zusätzlich wird die Anwendung der Konzepte in Fallstudien, praktischen Übungen und Gastvorträgen trainiert. Der gesamte Kurs wird in englischer Sprache gehalten. Die Studenten sollen so die Gelegenheit bekommen, Erfahrungen im - in Praxis wie Wissenschaft bedeutsamen - internationalen Umfeld zu sammeln.

Medien

Powerpoint-Folien

Literatur**Weiterführende Literatur:**

- Anderson, J./ Nirmalya, K. / Narus, J. (2007), Value Merchants.
 Lovelock, C. / Wirtz, J. (2007) Services Marketing, 6th ed.
 Meffert, H./ Bruhn, M. (2006), Dienstleistungsmarketing, 5. Auflage,
 Spohrer, J. et al. (2007), Steps towards a science of service systems. In: IEEE Computer, 40 (1), p. 70-77
 Stauss, B. et al. (Hrsg.) (2007), Service Science – Fundamentals Challenges and Future Developments.
 Teboul, (2007), Services is Front Stage.
 Vargo, S./ Lusch, R. (2004) Evolving to a New Dominant Logic for Marketing, in: Journal of Marketing 68(1): 1–17.
 Shapiro, C. / Varian, H. (1998), Information Rules - A Strategic Guide to the Network Economy

Lehrveranstaltung: Experimentelle Wirtschaftsforschung [25373]

Koordinatoren: Siegfried Berninghaus, Kroll
Teil folgender Module: Spieltheoretische Anwendungen (S. 57)[IW3VWL1]

ECTS-Punkte	SWS	Semester	Sprache
4,5	2/2	Sommersemester	de

Erfolgskontrolle

Die Erfolgskontrolle erfolgt in Form einer schriftlichen Prüfung (80min.) (nach §4(2), 1 SPO). Es steht dem Dozenten frei, die Möglichkeit zur Anfertigung einer schriftlichen Arbeit mit anschließendem Vortrag anzubieten. Dabei können bis zu 10 Punkte zusätzlich erreicht werden. Nur wenn die schriftliche Prüfung bestanden wurde, werden für die Berechnung der Note die Punkte dieser Leistung zu den Punkten der Klausur addiert (falls die Klausur zum nächstfolgenden Haupt- oder Nachtermin absolviert wird).

Bedingungen

Siehe Modulbeschreibung.

Lernziele

Der Studierende lernt,

- wie man Erkenntnisse über ökonomische Zusammenhänge (Wissenschaftstheorie) gewinnt.
- wie sich Spieltheorie und Experimentelle Wirtschaftsforschung gegenseitig befruchten.
- die Methoden, Stärken und Schwächen der Experimentellen Wirtschaftsforschung kennen.
- Experimentelle Wirtschaftsforschung am konkreten Beispiel (z.B. Märkte und Marktgleichgewichte, Koordinationsspiele, Verhandlungen, Risikoentscheidungen) kennen.
- statistische Grundlagen der Datenauswertung kennen und anwenden.

Inhalt

Die Experimentelle Wirtschaftsforschung hat sich den letzten Jahren als eigenständiges Wissenschaftsgebiet in den Wirtschaftswissenschaften etabliert. Inzwischen bedienen sich fast alle Zweige der Wirtschaftswissenschaften der experimentellen Methode. Neben dem wissenschaftlichen Einsatz findet diese Methode auch immer mehr Anwendung in der Praxis zu Demonstrations- und Lernzwecke in der Politik- und Unternehmensberatung. In der Veranstaltung werden die Grundprinzipien des experimentellen Arbeitens vermittelt, wobei auch die Unterschiede zu der experimentellen Methodik in den Naturwissenschaften aufgezeigt werden. Der Stoff wird an Hand ausgewählter wissenschaftlicher Studien verdeutlicht und vertieft.

Medien

Durchführung von Experimenten im Hörsaal oder im Computer-Experimentallabor. Teilweise Verwendung von Beamer - die Folien werden auf der Lehrstuhl-Homepage zur Verfügung gestellt.

Literatur**Weiterführende Literatur:**

- Strategische Spiele; S. Berninghaus, K.-M. Ehrhart, W. Güth; Springer Verlag, 2. Aufl. 2006.
- Handbook of Experimental Economics; J. Kagel, A. Roth; Princeton University Press, 1995.
- Experiments in Economics; J.D. Hey; Blackwell Publishers, 1991.
- Experimental Economics; D.D. Davis, C.A. Holt; Princeton University Press, 1993.
- Experimental Methods: A Primer for Economists; D. Friedman, S. Sunder; Cambridge University Press, 1994.

Lehrveranstaltung: Financial Management [25216]

Koordinatoren: Martin E. Ruckes
Teil folgender Module: Essentials of Finance (S. 49)[IW3BWLFBV1]

ECTS-Punkte	SWS	Semester	Sprache
4.5	2/1	Sommersemester	de

Erfolgskontrolle

Die Erfolgskontrolle erfolgt in Form einer schriftlichen Prüfung (60min.) (nach §4(2), 1 SPO).
 Die Prüfung wird in jedem Semester angeboten und kann zu jedem ordentlichen Prüfungstermin wiederholt werden.

Bedingungen

Keine.

Empfehlungen

Kenntnisse aus der Veranstaltung Allgemeine BWL C [25026/25027] sind sehr hilfreich.

Lernziele

Die Studierenden erhalten einen umfassenden Einblick in die unternehmerische Beschaffung und Verwendung von Kapital sowie in die Grundlagen der Bewertungstheorie.

Inhalt

Darstellung analytischer Methoden und Theorien zur Investitionsrechnung und Unternehmensfinanzierung mit folgenden Schwerpunkten:

- Kapitalstruktur
- Auszahlungspolitik
- Bewertungsgrundlagen
- Investitionsentscheidungen
- Lang- und Kurzfristfinanzierung
- Budgetierung
- Corporate Governance

Literatur

Weiterführende Literatur:

- Ross, Westerfield, Jaffe, Jordan (2008): Modern Financial Management, McGraw-Hill International Edition
- Berk, De Marzo (2007): Corporate Finance, Pearson Addison Wesley

Lehrveranstaltung: Finanzintermediation [25232]

Koordinatoren: Martin E. Ruckes
Teil folgender Module: Topics in Finance I (S. 53)[IW3BWLFBV5]

ECTS-Punkte	SWS	Semester	Sprache
4.5	3	Wintersemester	de

Erfolgskontrolle

Die Erfolgskontrolle erfolgt in Form einer schriftlichen Prüfung (60min.) (nach §4(2), 1 SPO).
Die Prüfung wird in jedem Semester angeboten und kann zu jedem ordentlichen Prüfungstermin wiederholt werden.

Bedingungen

Keine.

Lernziele

Die Studierenden werden in die theoretischen Grundlagen der Finanzintermediation eingeführt.

Inhalt

- Gründe für die Existenz von Finanzintermediären,
- Analyse der vertraglichen Beziehungen zwischen Banken und Kreditnehmern,
- Struktur des Bankenwettbewerbs,
- Stabilität des Bankensystems,
- Makroökonomische Rolle der Finanzintermediation.

Literatur**Weiterführende Literatur:**

- Hartmann-Wendels/Pfingsten/Weber (2006): Bankbetriebslehre, 4. Auflage, Springer Verlag.
- Freixas/Rochet (1997): Microeconomics of Banking, MIT Press.

Anmerkungen

Die Vorlesung wird bis zum SS 08 im SS angeboten. Ab dem WS 09/10 findet die Vorlesung im WS statt.

Lehrveranstaltung: Fortgeschrittene Objektorientierung [FOO]

Koordinatoren: Gregor Snelting
Teil folgender Module: Fortgeschrittene Objektorientierung (S. 84)[IW3INFOO]

ECTS-Punkte	SWS	Semester	Sprache
6	3/2	Sommersemester	de

Erfolgskontrolle

Die Erfolgskontrolle wird in der Modulbeschreibung erläutert.

Bedingungen

Dies ist keine Veranstaltung zur objektorientierten Softwareentwicklung! Vielmehr werden Kenntnisse in objektorientierter Softwaretechnik (z.B. Java, UML, Design Patterns) vorausgesetzt.

Empfehlungen

Gute Java-Kenntnisse

Lernziele

Die Teilnehmer kennen Grundlagen verschiedener objektorientierter Sprachen (z.B. Java, C#, Smalltalk, Scala) Die Teilnehmer kennen Verhalten, Implementierung, Semantik und softwaretechnische Nutzung von Vererbung und dynamischer Bindung. Die Teilnehmer kennen innovative objektorientierte Sprachkonzepte (z.B. Generizität, Aspekte, Traits). Die Teilnehmer kennen theoretische Grundlagen (z.B. Typsysteme), softwaretechnische Werkzeuge (z.B. Refaktorisierung) und Verfahren zur Analyse von objektorientierten Programmen (z.B. Points-to Analyse). Die Teilnehmer haben einen Überblick über aktuelle Forschung im Bereich objektorientierter Programmierung.

Inhalt

- Verhalten und Semantik von dynamischer Bindung
- Implementierung von Einfach- und Mehrfachvererbung
- Generizität, Refaktorisierung
- Aspektorientierte Programmierung
- Traits und Mixins, Virtuelle Klassen
- Cardelli-Typsystem
- Palsberg-Schwartzbach Typinferenz
- Call-Graph Analysen, Points-to Analysen
- operationale Semantik, Typsicherheit
- Bytecode, JVM, Bytecode Verifier, dynamische Compilierung

Anmerkungen

Die Lehrveranstaltung wird im SS 2010 nicht angeboten.

Lehrveranstaltung: Geschäftspolitik der Kreditinstitute [25299]

Koordinatoren: Wolfgang Müller
Teil folgender Module: Topics in Finance I (S. 53)[IW3BWLFBV5]

ECTS-Punkte	SWS	Semester	Sprache
3	2	Wintersemester	de

Erfolgskontrolle

Die Erfolgskontrolle erfolgt in Form einer schriftlichen Prüfung (60min.) (nach §4(2), 1 SPO)
 Die Prüfung wird in jedem Semester angeboten und kann zu jedem ordentlichen Prüfungstermin wiederholt werden.

Bedingungen

Keine.

Lernziele

Den Studierenden werden grundlegende Kenntnisse des Bankbetriebs vermittelt.

Inhalt

Der Geschäftsleitung eines Kreditinstituts obliegt es, unter Berücksichtigung aller maßgeblichen endogenen und exogenen Einflussfaktoren, eine Geschäftspolitik festzulegen und zu begleiten, die langfristig den Erfolg der Bankunternehmung sicherstellt. Dabei wird sie zunehmend durch wissenschaftlich fundierte Modelle und Theorien bei der Beschreibung vom Erfolg und Risiko eines Bankbetriebes unterstützt. Die Vorlesung „Geschäftspolitik der Kreditinstitute“ setzt an dieser Stelle an und stellt den Brückenschlag zwischen der bankwirtschaftlichen Theorie und der praktischen Umsetzung her. Dabei nehmen die Vorlesungsteilnehmer die Sichtweise der Unternehmensleitung ein und setzen sich im ersten Kapitel mit der Entwicklung des Bankensektors auseinander. Mit Hilfe geeigneter Annahmen wird dann im zweiten Abschnitt ein Strategiekonzept entwickelt, das in den folgenden Vorlesungsteilen durch die Gestaltung der Bankleistungen (Kap. 3) und des Marketingplans (Kap. 4) weiter untermauert wird. Im operativen Geschäft muss die Unternehmensstrategie durch eine adäquate Ertrags- und Risikosteuerung (Kap. 5 und 6) begleitet werden, die Teile der Gesamtbanksteuerung (Kap. 7) darstellen. Um die Ordnungsmäßigkeit der Geschäftsführung einer Bank sicherzustellen, sind eine Reihe von bankenaufsichtsrechtlichen Anforderungen (Kap. 8) zu beachten, die maßgeblichen Einfluss auf die Gestaltung der Geschäftspolitik haben.

Literatur

Weiterführende Literatur:

- Ein Skript wird im Verlauf der Veranstaltung kapitelweise ausgeteilt.
- Hartmann-Wendels, Thomas; Pfungsten, Andreas; Weber, Martin; 2000, Bankbetriebslehre, 2. Auflage, Springer

Lehrveranstaltung: Gewerblicher Rechtsschutz und Urheberrecht [24070]

Koordinatoren: Thomas Dreier
Teil folgender Module: Geistiges Eigentum und Datenschutz (S. 37)[IW3JURA]

ECTS-Punkte	SWS	Semester	Sprache
3	2/0	Wintersemester	de

Erfolgskontrolle

Bedingungen

Keine.

Lernziele

Ziel der Vorlesung ist es, den Studenten einen Überblick über das Recht des geistigen Eigentums zu geben. Im Mittelpunkt stehen das Patentrecht, das Markenrecht, das Urheberrecht sonstige gewerbliche Schutzrechte sowie der ergänzende wettbewerbsrechtliche Leistungsschutz. Die Studenten sollen den Unterschied von Registerrechten und formlosen Schutzsystemen verstehen. Vermittelt werden Kenntnisse der Grundbegriffe wie Territorialität, Schutzvoraussetzungen, Ausschliesslichkeitsrechte, Schrankenbestimmungen, Verletzungshandlungen und Rechtsfolgen. Einen weiteren Schwerpunkt bildet das Recht der Lizenzierung geschützter Gegenstände. Die Vorlesung umfasst das nationale, europäische und internationale Recht des geistigen Eigentums.

Inhalt

Die Vorlesung führt in das Schutzsystem des geistigen Eigentums ein. Sie erklärt die unterschiedlichen Gründe des rechtlichen Schutzes immaterieller Schutzgegenstände, führt die Unterscheidung von Registerrechten und formlosen Schutzrechten ein und erläutert das internationale System des Schutzes des geistigen Eigentums auf der Grundlage des Territorialitätsprinzips. Es folgt eine Vorstellung der einzelnen Schutzrechte hinsichtlich ihrer jeweiligen Schutzvoraussetzungen und ihres jeweiligen Schutzzumfangs. Ausführungen zur Lizenzierung und zu den Rechtsfolgen der Verletzung fremder Schutzrechte runden die Vorlesung ab.

Medien

Folien.

Literatur

Ilzhöfer, Volker Patent-, Marken- und Urheberrecht Verlag Vahlen, aktuelle Auflage

Weiterführende Literatur:

Zusätzliche Literaturangaben werden in der Vorlesung angekündigt.

Lehrveranstaltung: Globale Optimierung I [25134]

Koordinatoren: Oliver Stein

Teil folgender Module: Anwendungen des Operations Research (S. 62)[IW3OR5], Methodische Grundlagen des OR (S. 64)[IW3OR6]

ECTS-Punkte	SWS	Semester	Sprache
4.5	2/1	Wintersemester	de

Erfolgskontrolle

Die Erfolgskontrolle erfolgt in Form einer schriftlichen Prüfung (60min.) (nach §4(2), 1 SPO).

Die Prüfung wird im Vorlesungssemester und dem darauf folgenden Semester angeboten.

Zulassungsvoraussetzung zur schriftlichen Prüfung ist der Erwerb von mindestens 30% der Übungspunkte. Die Prüfungsanmeldung über das Online-Portal für die schriftliche Prüfung gilt somit vorbehaltlich der Erfüllung der Zulassungsvoraussetzung.

Die Erfolgskontrolle kann auch zusammen mit der Erfolgskontrolle zu *Globale Optimierung II* [25136] erfolgen. In diesem Fall beträgt die Dauer der schriftlichen Prüfung 120 min.

Bei gemeinsamer Erfolgskontrolle über die Vorlesungen *Globale Optimierung I* [25134] und *Globale Optimierung II* [25134] wird bei Erwerb von mindestens 60% der Übungspunkte die Note der bestandenen Klausur um ein Drittel eines Notenschrittes angehoben.

Bei gemeinsamer Erfolgskontrolle über die Vorlesungen *Globale Optimierung I* [25134] und *Globale Optimierung II* [25134] wird bei Erwerb von mindestens 60% der Rechnerübungspunkte die Note der bestandenen Klausur um ein Drittel eines Notenschrittes angehoben.

Bedingungen

Keine.

Lernziele

Der/die Studierende soll

- mit Grundlagen der deterministischen globalen Optimierung vertraut gemacht werden
- in die Lage versetzt werden, moderne Techniken der deterministischen globalen Optimierung in der Praxis auswählen, gestalten und einsetzen zu können.

Inhalt

Bei vielen Optimierungsproblemen aus Wirtschafts-, Ingenieur- und Naturwissenschaften tritt das Problem auf, dass numerische Lösungsverfahren zwar effizient *lokale* Optimalpunkte finden können, während *globale* Optimalpunkte sehr viel schwerer zu identifizieren sind. Dies entspricht der Tatsache, dass man mit lokalen Suchverfahren zwar gut den Gipfel des nächstgelegenen Berges finden kann, während die Suche nach dem Gipfel des Mount Everest eher aufwändig ist.

Teil I der Vorlesung behandelt Verfahren zur globalen Optimierung von konvexen Funktionen unter konvexen Nebenbedingungen. Sie ist wie folgt aufgebaut:

- Einführende Beispiele und Terminologie
- Existenzaussagen
- Optimalität in der konvexen Optimierung
- Dualität, Schranken und Constraint Qualifications
- Numerische Verfahren

Die Behandlung nichtkonvexer Optimierungsprobleme ist Inhalt von Teil II der Vorlesung.

In der parallel zur Vorlesung angebotenen Rechnerübung haben Sie Gelegenheit, die Programmiersprache MATLAB zu erlernen und einige dieser Verfahren zu implementieren und an praxisnahen Beispielen zu testen.

Literatur

Weiterführende Literatur:

- W. Alt *Numerische Verfahren der konvexen, nichtglatten Optimierung* Teubner 2004
- C.A. Floudas *Deterministic Global Optimization* Kluwer 2000
- R. Horst, H. Tuy *Global Optimization* Springer 1996
- A. Neumaier *Interval Methods for Systems of Equations* Cambridge University Press 1990

Anmerkungen

Teil I und II der Vorlesung werden nacheinander im *selben* Semester gelesen.

Lehrveranstaltung: Globale Optimierung II [25136]

Koordinatoren: Oliver Stein

Teil folgender Module: Methodische Grundlagen des OR (S. 64)[IW3OR6]

ECTS-Punkte	SWS	Semester	Sprache
4.5	2/1	Wintersemester	de

Erfolgskontrolle

Die Erfolgskontrolle erfolgt in Form einer schriftlichen Prüfung (60min.) (nach §4(2), 1 SPO).

Die Prüfung wird im Vorlesungssemester und dem darauf folgenden Semester angeboten.

Zulassungsvoraussetzung zur schriftlichen Prüfung ist der Erwerb von mindestens 30% der Übungspunkte. Die Prüfungsanmeldung über das Online-Portal für die schriftliche Prüfung gilt somit vorbehaltlich der Erfüllung der Zulassungsvoraussetzung.

Die Erfolgskontrolle kann auch zusammen mit der Erfolgskontrolle zu *Globale Optimierung I* [25134] erfolgen. In diesem Fall beträgt die Dauer der schriftlichen Prüfung 120 min.

Bei gemeinsamer Erfolgskontrolle über die Vorlesungen *Globale Optimierung I* [25134] und *Globale Optimierung II* [25134] wird bei Erwerb von mindestens 60% der Übungspunkte die Note der bestandenen Klausur um ein Drittel eines Notenschrittes angehoben.

Bei gemeinsamer Erfolgskontrolle über die Vorlesungen *Globale Optimierung I* [25134] und *Globale Optimierung II* [25134] wird bei Erwerb von mindestens 60% der Rechnerübungspunkte die Note der bestandenen Klausur um ein Drittel eines Notenschrittes angehoben.

Bedingungen

Keine.

Lernziele

Der/die Studierende soll

- mit Grundlagen der deterministischen globalen Optimierung vertraut gemacht werden
- in die Lage versetzt werden, moderne Techniken der deterministischen globalen Optimierung in der Praxis auswählen, gestalten und einsetzen zu können.

Inhalt

Bei vielen Optimierungsproblemen aus Wirtschafts-, Ingenieur- und Naturwissenschaften tritt das Problem auf, dass numerische Lösungsverfahren zwar effizient *lokale* Optimalpunkte finden können, während *globale* Optimalpunkte sehr viel schwerer zu identifizieren sind. Dies entspricht der Tatsache, dass man mit lokalen Suchverfahren zwar gut den Gipfel des nächstgelegenen Berges finden kann, während die Suche nach dem Gipfel des Mount Everest eher aufwändig ist.

Die globale Lösung konvexer Optimierungsprobleme ist Inhalt von Teil I der Vorlesung.

Teil II der Vorlesung behandelt Verfahren zur globalen Optimierung von nichtkonvexen Funktionen unter nichtkonvexen Nebenbedingungen. Sie ist wie folgt aufgebaut:

- Einführende Beispiele
- Konvexe Relaxierung
- Intervallarithmetik
- Konvexe Relaxierung per α BB-Verfahren
- Branch-and-Bound-Verfahren
- Lipschitz-Optimierung

In der parallel zur Vorlesung angebotenen Rechnerübung haben Sie Gelegenheit, die Programmiersprache MATLAB zu erlernen und einige dieser Verfahren zu implementieren und an praxisnahen Beispielen zu testen.

Literatur

Weiterführende Literatur:

- W. Alt *Numerische Verfahren der konvexen, nichtglatten Optimierung* Teubner 2004
- C.A. Floudas *Deterministic Global Optimization* Kluwer 2000
- R. Horst, H. Tuy *Global Optimization* Springer 1996
- A. Neumaier *Interval Methods for Systems of Equations* Cambridge University Press 1990

Anmerkungen

Teil I und II der Vorlesung werden nacheinander im *selben* Semester gelesen.

Lehrveranstaltung: Grundbegriffe der Informatik [24001]

Koordinatoren: Tanja Schultz
Teil folgender Module: Grundlagen der Informatik (S. 15)[IW1INF1]

ECTS-Punkte	SWS	Semester	Sprache
5	2/1/2	Wintersemester	de

Erfolgskontrolle

Für den erfolgreichen Abschluss dieser Lehrveranstaltung ist das Bestehen eines Übungsscheins (Erfolgskontrolle anderer Art nach § 4 Abs. 2 Nr. 3 SPO) sowie das Bestehen der Klausur (schriftliche Prüfung nach § 4 Abs. 2 Nr. 1 SPO) erforderlich. Der Umfang der Klausur beträgt zwei Stunden.

Die Note entspricht der Klausurnote.

Bedingungen

Keine.

Lernziele

Der/die Studierende soll

- grundlegende Definitionsmethoden erlernen und in die Lage versetzt werden, entsprechende Definitionen zu lesen und zu verstehen.
- den Unterschied zwischen Syntax und Semantik kennen.
- die grundlegenden Begriffe aus diskreter Mathematik und Informatik kennen und die Fähigkeit haben, sie im Zusammenhang mit der Beschreibung von Problemen und Beweisen anzuwenden.

Inhalt

- Algorithmen informell, Grundlagen des Nachweises ihrer Korrektheit
Berechnungskomplexität, „schwere“ Probleme
O-Notation, Mastertheorem
- Alphabete, Wörter, formale Sprachen
endliche Akzeptoren, kontextfreie Grammatiken
- induktive/rekursive Definitionen, vollständige und strukturelle Induktion
Hüllenbildung
- Relationen und Funktionen
- Graphen

Medien

Vorlesungsskript (Pdf), Folien (Pdf).

Literatur

Weiterführende Literatur:

- Goos: Vorlesungen über Informatik, Band 1, Springer, 2005
- Abeck: Kursbuch Informatik I, Universitätsverlag Karlsruhe, 2005

Lehrveranstaltung: Grundlagen der Produktionswirtschaft [25950]

Koordinatoren: Frank Schultmann
Teil folgender Module: Industrielle Produktion I (S. 47)[IW3BWLIP1]

ECTS-Punkte	SWS	Semester	Sprache
5.5	2/2	Sommersemester	de

Erfolgskontrolle

Die Erfolgskontrolle erfolgt in Form einer schriftlichen Prüfung (nach §4(2), 1 SPO). Die Prüfungen werden in jedem Semester angeboten und können zu jedem ordentlichen Prüfungstermin wiederholt werden.

Bedingungen

Keine.

Lernziele

- Die Studierenden benennen Problemstellungen aus dem Bereich der strategischen Unternehmensplanung .
- Die Studierenden kennen Lösungsansätze für die benannten Probleme und wenden diese an.

Inhalt

Im Mittelpunkt stehen Fragestellungen des strategischen Produktionsmanagements, die auch unter ökologischen Aspekten betrachtet werden. Die Aufgaben der industriellen Produktionswirtschaft werden mittels interdisziplinärer Ansätze der Systemtheorie beschrieben. Bei der strategischen Unternehmensplanung zur langfristigen Existenzsicherung hat die Forschung und Entwicklung (F&E) eine besondere Bedeutung. Bei der betrieblichen Standortplanung für einzelne Unternehmen und Betriebe sind bereits bestehende bzw. geplante Produktionsstätten, Zentral-, Beschaffungs- oder Auslieferungslager zu berücksichtigen. Unter produktionswirtschaftlicher Sichtweise werden bei der Logistik die inner- und außerbetrieblichen Transport- und Lagerprobleme betrachtet. Dabei werden auch Fragen der Entsorgungslogistik und des Supply Chain Managements behandelt.

Medien

Medien werden über die Lernplattform bereit gestellt.

Literatur

Wird in der Veranstaltung bekannt gegeben.

Lehrveranstaltung: Handels- und Gesellschaftsrecht [24011]

Koordinatoren: Peter Sester
Teil folgender Module: Wirtschaftsprivatrecht (S. 27)[IW1JURA2]

ECTS-Punkte	SWS	Semester	Sprache
3	2/0	Wintersemester	de

Erfolgskontrolle

Die Erfolgskontrolle erfolgt in Form schriftlicher Prüfungen (Klausuren) im Rahmen der Veranstaltung „Privatrechtliche Übung“ im Umfang von je 90 min. nach § 4, Abs. 2 Nr. 3 SPO.

Bedingungen

Keine.

Lernziele

Aufbauend auf den Vorlesungen zum Bürgerlichen Recht wird den Studenten ein Überblick über die Besonderheiten der Handelsgeschäfte, der handelsrechtlichen Stellvertretung und dem Kaufmannsrecht vermittelt. Darüber hinaus erhalten die Studenten einen Überblick über die Organisationsformen, die das deutsche Gesellschaftsrecht für unternehmerische Aktivitäten zur Verfügung stellt.

Inhalt

Die Vorlesung beginnt mit einer Einführung in die Kaufmannsbegriffe des Handelsgesetzbuches. Danach wird das Firmenrecht, das Handelsregisterrecht und die handelsrechtliche Stellvertretung besprochen. Es folgen die allgemeinen Bestimmungen zu den Handelsgeschäften und die besonderen Handelsgeschäfte. Im Gesellschaftsrecht werden zunächst die Grundlagen der Personengesellschaften erläutert. Danach erfolgt eine Konzentration auf das Kapitalgesellschaftsrecht, welches die Praxis dominiert.

Medien

Folien.

Literatur

Klunzinger, Eugen

- Grundzüge des Handelsrechts, Verlag Vahlen, 12. Aufl. 2003, ISBN 3-8006-2914-3
- Grundzüge des Gesellschaftsrechts, Verlag Vahlen, 13. Aufl. 2004, ISBN 3-8006-3077-X

Weiterführende Literatur:

Wird in der Vorlesung bekannt gegeben.

Lehrveranstaltung: Industrielle Arbeitswirtschaft [25967]

Koordinatoren: Simone Dürrschnabel
Teil folgender Module: Personalmanagement (S. 56)[IW3BWLIAP1]

ECTS-Punkte	SWS	Semester	Sprache
3	2	Wintersemester	de

Erfolgskontrolle

Die Erfolgskontrolle erfolgt in Form einer schriftlichen 60min. Prüfung (nach §4(2), 1 o. 2 SPO).

Bedingungen

Keine.

Lernziele

In der Industrie basieren verschiedene Entlohnungsformen, Planungs- und Kalkulationsmethoden auf den REFA-Zeitstudien. Die Studierenden lernen diese und andere relevante Methoden, die statistische Auswertung der REFA-Daten sowie spezielle Probleme der Arbeitsvorbereitung kennen.

Inhalt

Es werden Zusammenhänge des Arbeitsstudiums, Grundlagen der Zeitermittlung, der Planzeitermittlung, von REFA-Zeitstudien, der Multimomentaufnahme, der Anforderungsermittlung und Entgeltgestaltung vermittelt. Außerdem besteht die Möglichkeit, in Kombination mit der Veranstaltung „Ausgewählte Themen der Arbeitswissenschaft“ den REFA-Grundschein zu erlangen.

Medien

Skript zur Veranstaltung.

Literatur

Zur Erlangung des REFA-Grundscheins ist das Buch „Ausgewählte Methoden zur prozessorientierten Arbeitsorganisation“ erforderlich.

Lehrveranstaltung: Industrieökonomik [25371]

Koordinatoren: Siegfried Berninghaus
Teil folgender Module: Spieltheoretische Anwendungen (S. 57)[IW3VWL1]

ECTS-Punkte	SWS	Semester	Sprache
4.5	2/2	Sommersemester	de

Erfolgskontrolle

Die Erfolgskontrolle erfolgt in Form einer schriftlichen Prüfung (80min.) (nach §4(2), 1 SPO).
 Die Prüfung wird in jedem Semester angeboten und kann zu jedem ordentlichen Prüfungstermin wiederholt werden.

Bedingungen

Siehe Modulbeschreibung.

Lernziele

Der Student soll lernen, die Grundprobleme des unvollständigen Wettbewerbs und deren wirtschaftspolitische Implikationen zu erkennen. In jedem Teil der Vorlesung werden geeignete formale, spieltheoretische Modelle aus der theoretischen Industrieökonomik vorgestellt. Dabei baut jeder Teil der Vorlesung auf den Modellen der vorangehenden Teile auf. So wird schrittweise klar, wie die theoretische Industrieökonomik Zusammenhänge realer ökonomischer Phänomene erkennen hilft und ggf. Implikationen für strategisches Handeln von Unternehmen, Verbänden und der Wirtschaftspolitik generiert. Die theoretische Betrachtung wirtschaftlicher Wirkungsweisen wird durch Klassenraumexperimente und evtl. Praxisvorträge ergänzt.

Inhalt

In der Vorlesung sollen in einem ersten Schritt verschiedene Marktformen wie das Monopol, Oligopol und vollständiger Wettbewerb in ihren Hauptmerkmalen verglichen werden. Darauf aufbauend werden in einem zweiten Teil, dem Hauptteil der Vorlesung, weiterführende Grundmodelle zu Themen wie Preisdiskriminierung von Konsumenten mit verschiedener Zahlungsbereitschaft, strategischer Produktdifferenzierung, Kartellbildung, Markteintrittsentscheidung sowie Forschung und Entwicklung behandelt.

Medien

Folien.

Literatur

• H. Bester (2007), Theorie der Industrieökonomik.
 Berlin: Springer-Verlag

Weiterführende Literatur:

- J. Tirole (1988), The Theory of Industrial Organization. Cambridge, MA: MIT-Press
- D. Carlton, J. Perloff (2005), Modern Industrial Organization. Reading, Mass.: Addison-Wesley
- N. Schulz (2003), Wettbewerbspolitik: eine Einführung aus industrieökonomischer Perspektive, Tübingen: Mohr Siebeck

Lehrveranstaltung: Informatik-Seminar [SemInfo]

Koordinatoren: Martina Zitterbart
Teil folgender Module: Seminarmodul Informatik (S. 31)[IW3SEMINFO]

ECTS-Punkte	SWS	Semester	Sprache
3	2	Winter-/Sommersemester	de

Erfolgskontrolle

Bedingungen

Keine.

Lernziele

Der/die Studierende

- setzt sich mit einem abgegrenzten Problem im Bereich der Informatik auseinander,
- analysiert und diskutiert Problemstellungen im Rahmen der Veranstaltungen und in den abschließenden Seminararbeiten,
- erörtert, präsentiert und verteidigt fachspezifische Argumente innerhalb einer vorgegebenen Aufgabenstellung,
- organisiert die Erarbeitung der abschließenden Seminararbeiten weitestgehend selbstständig.

Die im Rahmen des Seminarmoduls erworbenen Kompetenzen dienen im Besonderen der Vorbereitung auf die Bachelorarbeit. Begleitet durch die entsprechenden Prüfer übt sich der Studierende beim Verfassen der abschließenden Seminararbeiten und bei der Präsentation derselben im selbstständigen wissenschaftlichen Arbeiten.

Inhalt

Das Modul besteht aus einem Seminar, das thematisch der Informatik zuzuordnen ist. Eine Liste der zugelassenen Lehrveranstaltungen wird im Internet bekannt gegeben.

Anmerkungen

Diese Lehrveranstaltung dient als Platzhalter für alle Informatik-bezogenen Seminarthemen der Informatik-Professoren der Fakultät für Informatik sowie des AIFBs. Eine Verbuchung erfolgt über den für den Studiengang Informationswirtschaft vorgesehenen Seminarschein.

Lehrveranstaltung: Insurance Game [26372]**Koordinatoren:** Christian Hipp, N.N.**Teil folgender Module:** Insurance: Calculation and Control (S. 50)[IW3BWLFBV2]

ECTS-Punkte	SWS	Semester	Sprache
4	2	Sommersemester	de

Erfolgskontrolle

Siehe Modulbeschreibung.

Bedingungen

Keine.

Lernziele

Die Steuerung eines Sachversicherungsunternehmens mit Preisniveau, Vertretervergütung, Innendienstorganisation, Kapitalanlage, Marketing und Rückversicherung wird am Simulationsspiel „Insgame“ erleb- und nachvollziehbar. Zusätzlich werden aktuelle Probleme der Versicherungswirtschaft in Präsentationen der Studierenden dargestellt.

Inhalt

- Grundprinzipien der Sachversicherung
- Rückversicherung in der Praxis und im Spiel
- Wirkungsweise von Steuerungsentscheidungen
- Rolle der Versicherungsaufsicht
- Aktuelle Themen aus der Versicherungswirtschaft

Literatur

- Insgame: Das Unternehmensplanspiel Versicherungen, Lehrstuhl für Versicherungswirtschaft, FBV, Uni Karlsruhe
- Zweifel, Eisen: Versicherungsökonomie, 2000, Kapitel 1, 2 und 5
- Aktuelle Ausgaben der Zeitschrift „Versicherungswirtschaft“

Anmerkungen

Es besteht Anwesenheitspflicht.

Lehrveranstaltung: Insurance Marketing [26323]

Koordinatoren: Ute Werner
Teil folgender Module: Insurance Markets and Management (S. 52)[IW3BWLFBV4]

ECTS-Punkte	SWS	Semester	Sprache
4.5	3/0	Winter-/Sommersemester	de

Erfolgskontrolle

Die Erfolgskontrolle setzt sich zusammen aus einer mündlichen Prüfung (nach §4(2), 2 SPO) und Vorträgen und Ausarbeitungen im Rahmen der Veranstaltung (nach §4(2), 3 SPO).

Die Note setzt sich zu je 50% aus den Vortragsleistungen (inkl. Ausarbeitungen) und der mündlichen Prüfung zusammen.

Bedingungen

Keine.

Lernziele

Grundlegende Bedeutung der Absatzpolitik für die Erstellung der verschiedenen, mitunter komplexen, Dienstleistungen von Versicherungsunternehmen kennen; Beitrag des Kunden als externem Produktionsfaktor über das Marketing steuern; absatzpolitische Instrumente in ihrer charakteristischen Prägung durch das Versicherungsgeschäft kundenorientiert gestalten.

Inhalt

1. Absatzpolitik als Teil der Unternehmenspolitik von Versicherungsunternehmen
2. Konstituenten der Absatzmärkte von Versicherungsunternehmen
3. Produkt- oder Programmpolitik (kundenorientiert)
4. Entgeltpolitik: Variablen und Restriktionen der Preispolitik
5. Distributionspolitik: Absatzwege, Absatzorgane und deren Vergütung
6. Kommunikationspolitik: Werbung, Verkaufsförderung, PR

Literatur

Weiterführende Literatur:

- Farny, D.. Versicherungsbetriebslehre (Kapitel III.3 sowie V.4). Karlsruhe 2006
- Kurtenbach / Kühlmann / Käber-Pawelka. Versicherungsmarketing. ... Frankfurt 2001
- Wiedemann, K.-P./Klee, A. Ertragsorientiertes Zielkundenmanagement für Finanzdienstleister, Wiesbaden 2003

Anmerkungen

Dieser Kurs findet im Wintersemester 2010/11 statt und wird ausnahmsweise von Dr. Edmund Schwake gehalten.

Diese Veranstaltung wird nach Bedarf angeboten. Weitere Details finden Sie auf der Webseite des Instituts: <http://insurance.fbv.uni-karlsruhe.de>

Zur Teilnahme an der Veranstaltung ist eine Anmeldung erforderlich im Sekretariat des Lehrstuhls.

Lehrveranstaltung: Insurance Models [26300]**Koordinatoren:** Christian Hipp, N.N.**Teil folgender Module:** Insurance: Calculation and Control (S. 50)[IW3BWLFBV2]

ECTS-Punkte	SWS	Semester	Sprache
5	2/2	Sommersemester	de

Erfolgskontrolle

Siehe Modulbeschreibung.

Bedingungen

Keine.

Lernziele

Einsatz von MatLab und EXCEL für die mathematische Kalkulation von Risiken im Lundberg-Modell und im kollektiven Modell. Als Risikomaße werden Value at Risk und Ruinwahrscheinlichkeiten eingesetzt. Schwerpunkt liegt auf der Risikoanalyse für Großschäden, die mit subexponentiellen Verteilungen dargestellt werden.

Inhalt

Vorlesung mit Computerpraktikum

- Mathematische Grundlagen der Stochastik
- Individuelles und kollektives Modell
- Kalkulation und Approximation von Value at Risk
- Lundbergs Risiko-Prozess und die Kalkulation von Ruinwahrscheinlichkeiten für subexponentielle Schadenhöhen.

Medien

Skript Risikotheorie (erhältlich beim Lehrstuhl für Versicherungswissenschaft, FBV, Uni Karlsruhe)

Literatur**Weiterführende Literatur:**

- Versicherungsbetriebslehre: Das Risiko und seine Kalkulation. Studienhefte 21, 22, 23. gabler Studentexte
- Gerber: An Introduction to mathematical Risk Theory. Huebner Foundation Monograph 8, Wharton School.

Lehrveranstaltung: Intelligente Systeme im Finance [25762]

Koordinatoren: Detlef Seese
Teil folgender Module: eFinance (S. 41)[IW3BWLISM3]

ECTS-Punkte	SWS	Semester	Sprache
5	2/1	Sommersemester	de

Erfolgskontrolle

Die Erfolgskontrolle erfolgt in Form einer schriftlichen Prüfung (Klausur) nach §4, Abs. 2, 1 der Prüfungsordnung für Informationswirtschaft in der ersten Woche nach Ende der Vorlesungszeit des Semesters.

Bei einer zu geringen Zahl von Anmeldungen für die Klausur ist eine mündliche Prüfung möglich.

Voraussetzungen für die **Zulassung** zur Prüfung:

- Bearbeitung und Abgabe von 2 Sonderübungsblättern zu den veröffentlichten Fristen. Die Sonderübungen werden bewertet und anschließend in der zugehörigen Übung besprochen. Pro Übung können 10 Punkte erreicht werden, für die Zulassung zur Prüfung sind mindestens 12 Punkte erforderlich. Die Punkte der Übung können nicht als Bonuspunkte für die Klausur angerechnet werden.
- Anwesenheitspflicht in der Sonderübung und Bereitschaft des Vorstellens seiner Ergebnisse in der Übung

Die Prüfung wird in jedem Semester angeboten und kann zu jedem ordentlichen Prüfungstermin wiederholt werden.

Bedingungen

Keine.

Lernziele

- Die Studierenden erwerben Fähigkeiten und Kenntnisse von Methoden und Systemen aus dem Bereich Maschinelle Lernverfahren und lernen deren Einsatzmöglichkeiten im Kernanwendungsbereich Finance kennen.
- Es wird die Fähigkeit vermittelt diese Methoden und Systeme situationsangemessen auszuwählen, zu gestalten und zur Problemlösung im Bereich Finance einzusetzen.
- Die Studierenden erhalten die Befähigung zum Finden strategischer und kreativer Antworten bei der Suche nach Lösungen für genau definierte, konkrete und abstrakte Probleme.
- Dabei zielt diese Vorlesung auf die Vermittlung von Grundlagen und Methoden im Kontext ihrer Anwendungsmöglichkeiten in der Praxis ab. Auf der Basis eines grundlegenden Verständnisses der Konzepte und Methoden der Informatik sollten die Studierenden in der Lage sein, die heute im Berufsleben auf sie zukommenden, rasanten Entwicklungen im Bereich der Informatik schnell zu erfassen und richtig einzusetzen.

Inhalt

Gegenwärtig wird eine neue Generation von Berechnungsmethoden, allgemein bezeichnet als „Intelligente Systeme“, bei verschiedenen wirtschaftlichen und finanziellen Modellierungsaufgaben eingesetzt. Dabei erzielen diese Methoden oftmals bessere Ergebnisse als klassische statistische Ansätze. Die Vorlesung setzt sich zum Ziel, eine fundierte Einführung in die Grundlagen dieser Techniken und deren Anwendungen zu geben. Vorgestellt werden intelligente Softwareagenten, Genetische Algorithmen, Neuronale Netze, Support Vector Machines, Fuzzy-Logik, Expertensysteme und intelligente Hybridsysteme. Der Anwendungsschwerpunkt wird auf dem Bereich Finance liegen. Speziell behandelt werden dabei Risk Management (Credit Risk und Operational Risk), Aktienkursanalyse und Aktienhandel, Portfoliomanagement und ökonomische Modellierung. Zur Sicherung eines starken Anwendungsbezugs wird die Vorlesung in Kooperation mit der Firma msgGILLARDON vorbereitet. Die Vorlesung startet mit einer Einführung in Kernfragestellungen des Bereichs, z.B. Entscheidungsunterstützung für Investoren, Portfolioselektion unter Nebenbedingungen, Aufbereitung von Fundamentaldaten aus Geschäftsberichten, Entdeckung profitabler Handelsregeln in Kapitalmarktdaten, Modellbildung für nicht rational erklärbare Kursverläufe an Kapitalmärkten, Erklärung beobachtbarer Phänomene am Kapitalmarkt erklären, Entscheidungsunterstützung im Risikomanagement (Kreditrisiko, operationelles Risiko). Danach werden Grundlagen intelligenter Systeme besprochen. Es schliessen sich die Grundideen und Kernresultate zu verschiedenen stochastischen heuristischen Ansätzen zur lokalen Suche an, insbesondere Hill Climbing, Simulated Annealing, Threshold Accepting und Tabu Search. Danach werden verschiedene populationsbasierte Ansätze evolutionärer Verfahren, speziell Genetische Algorithmen, Evolutionäre Strategien und Programmierung, Genetische Programmierung, Memetische Algorithmen und Ameisenalgorithmen. Danach werden grundlegende Konzepte und Methoden aus den Bereichen Neuronale Netze, Support Vector Machines und Fuzzylogik besprochen. Es folgen Ausführungen zu Softwareagenten und agentenbasierten Finanzmarktmodellen. Die Vorlesung schließt mit einem Überblick über die Komplexität algorithmischer Probleme im Bereich Finance und motiviert dadurch die Notwendigkeit zur Benutzung intelligenter Methoden und Heuristiken.

Medien

Folien.

Literatur

Es existiert kein Lehrbuch, welches den Vorlesungsinhalt vollständig abdeckt.

- Z. Michalewicz, D. B. Fogel. How to Solve It: Modern Heuristics. Springer 2000.
- J. Hromkovic. Algorithms for Hard Problems. Springer-Verlag, Berlin 2001.
- P. Winker. Optimization Heuristics in Econometrics. John Wiley & Sons, Chichester 2001.
- A. Brabazon, M. O'Neill. Biologically Inspired Algorithms for Financial Modelling. Springer, 2006.
- A. Zell. Simulation Neuronaler Netze. Addison-Wesley 1994.
- R. Rojas. Theorie Neuronaler Netze. Springer 1993.
- N. Cristianini, J. Shawe-Taylor. An Introduction to Support Vector Machines and other kernel-based learning methods. Cambridge University Press 2003.
- G. Klir, B. Yuan. Fuzzy Sets and Fuzzy Logic: Theory and Applications. Prentice-Hall, 1995.
- F. Schlottmann, D. Seese. Modern Heuristics for Finance Problems: A Survey of Selected Methods and Applications. In S. T. Rachev (Ed.) Handbook of Computational and Numerical Methods in Finance, Birkhäuser, Boston 2004, pp. 331 - 359.

Weitere Literatur wird in den jeweiligen Vorlesungsabschnitten angegeben.

Weiterführende Literatur:

- S. Goonatilake, Ph. Treleaven (Eds.). Intelligent Systems for Finance and Business. John Wiley & Sons, Chichester 1995.
- F. Schlottmann, D. Seese. Financial applications of multi-objective evolutionary algorithms, recent developments and future directions. Chapter 26 of C. A. Coello Coello, G. B. Lamont (Eds.) Applications of Multi-Objective Evolutionary Algorithms, World Scientific, New Jersey 2004, pp. 627 - 652.
- D. Seese, F. Schlottmann. Large grids and local information flow as reasons for high complexity. In: G. Frizelle, H. Richards (eds.), Tackling industrial complexity: the ideas that make a difference, Proceedings of the 2002 conference of the Manufacturing Complexity Network, University of Cambridge, Institute of Manufacturing, 2002, pp. 193-207. (ISBN 1-902546-24-5).
- R. Almeida Ribeiro, H.-J. Zimmermann, R. R. Yager, J. Kacprzyk (Eds.). Soft Computing in Financial Engineering. Physica-Verlag, 1999.
- S. Russel, P. Norvig. Künstliche Intelligenz Ein moderner Ansatz. 2. Auflage, Pearson Studium, München 2004.
- M. A. Arbib (Ed.). The Handbook of Brain Theory and neural Networks (second edition). The MIT Press 2004.
- J.E. Gentle, W. Härdle, Y. Mori (Eds.). Handbook of Computational Statistics. Springer 2004.
- F. Schweitzer. Brownian Agents and Active Particles. Collective Dynamics in the Natural and Social Sciences, Springer 2003.
- D. Seese, C. Weinhardt, F. Schlottmann (Eds.) Handbook on Information Technology in Finance, Springer 2008.
- Weitere Referenzen werden in der Vorlesung angegeben.

Anmerkungen

Der Inhalt der Vorlesung wird ständig an neue Entwicklungen angepasst. Dadurch können sich Veränderungen zum oben beschriebenen Stoff und Ablauf ergeben.

Lehrveranstaltung: International Risk Transfer [26353]

Koordinatoren: Wolfgang Schwehr
Teil folgender Module: Insurance Markets and Management (S. 52)[IW3BWLFBV4]

ECTS-Punkte	SWS	Semester	Sprache
2.5	2/0	Sommersemester	de

Erfolgskontrolle

Die Erfolgskontrolle erfolgt in Form einer schriftlichen Prüfung (nach §4(2), 1 SPO). Die Prüfung wird in jedem Semester angeboten und kann zu jedem ordentlichen Prüfungstermin wiederholt werden.

Bedingungen

Keine.

Lernziele

Hintergründe und Funktionsweisen verschiedener Möglichkeiten internationalen Risikotransfers verstehen lernen.

Inhalt

Wie werden potentielle Schäden größeren Ausmaßes finanziert bzw. global getragen/umverteilt? Traditionell sind hier Erst- und vor allem Rückversicherer weltweit aktiv, Lloyd's of London ist eine Drehscheibe für internationale Risiken, globale Industrieunternehmen bauen Captives zur Selbstversicherung auf, für bisher als schwer versicherbar geltende Risiken (z.B. Wetterrisiken) entwickeln die Versicherungs- und Kapitalmärkte innovative Lösungen. Die Vorlesung beleuchtet Hintergründe und Funktionsweisen dieser verschiedenen Möglichkeiten internationalen Risiko Transfers.

Literatur

- K. Geratewohl. Rückversicherung: Grundlagen und Praxis Band 1-2.
- Brühwiler/ Stahlmann/ Gottschling. Innovative Risikofinanzierung - Neue Wege im Risk Management.
- Becker/ Bracht. Katastrophen- und Wetterderivate.

Anmerkungen

Blockveranstaltung, Anmeldung ist erforderlich am Sekretariat des Lehrstuhls.

Lehrveranstaltung: Internationale Finanzierung [26570]

Koordinatoren: Marliese Uhrig-Homburg, Walter

Teil folgender Module: eFinance (S. 41)[IW3BWLISM3], Topics in Finance I (S. 53)[IW3BWLFBV5]

ECTS-Punkte	SWS	Semester	Sprache
3	2	Sommersemester	de

Erfolgskontrolle

Die Erfolgskontrolle erfolgt in Form einer schriftlichen Prüfung (60min.) (nach §4(2), 1 SPO).

Die Prüfung wird in jedem Semester angeboten und kann zu jedem ordentlichen Prüfungstermin wiederholt werden.

Bedingungen

Keine.

Lernziele

Ziel der Vorlesung ist es, die Studierenden mit Investitions- und Finanzierungsentscheidungen auf den internationalen Märkten vertraut zu machen und sie in die Lage zu versetzen, Wechselkursrisiken zu managen.

Inhalt

Im Zentrum der Veranstaltung stehen die Chancen und die Risiken, welche mit einem internationalen Agieren einhergehen. Dabei erfolgt die Analyse aus zwei Perspektiven: Zum einen aus dem Blickwinkel eines internationalen Investors, zum anderen aus der Sicht eines international agierenden Unternehmens. Hierbei gilt es mögliche Handlungsalternativen, insbesondere für das Management von Wechselkursrisiken, aufzuzeigen. Auf Grund der zentralen Bedeutung des Wechselkursrisikos wird zu Beginn auf den Devisenmarkt eingegangen. Darüber hinaus werden die gängigen Wechselkurs-theorien vorgestellt.

Literatur

Weiterführende Literatur:

- D. Eiteman et al. (2004): Multinational Business Finance, 10. Auflage

Anmerkungen

Die Veranstaltung wird 14-tägig oder als Blockveranstaltung angeboten.

Lehrveranstaltung: Interne Unternehmensrechnung (Rechnungswesen II) [25210]

Koordinatoren: Torsten Lüdecke
Teil folgender Module: Topics in Finance I (S. 53)[IW3BWLFBV5]

ECTS-Punkte	SWS	Semester	Sprache
4.5	2/1	Sommersemester	de

Erfolgskontrolle

Die Erfolgskontrolle erfolgt in Form einer schriftlichen Prüfung im Umfang von 60min (nach §4(2), 1 SPO).
 Die Prüfung wird in jedem Semester angeboten und kann zu jedem ordentlichen Prüfungstermin wiederholt werden.

Bedingungen

Die Prüfungen zur Vorlesung *Rechnungswesen* [25002/25003] und zur Vorlesung *Allgemeine Betriebswirtschaftslehre C* [25026/25027] müssen erfolgreich abgeschlossen sein.

Lernziele

Die Studierenden erlernen den Zweck verschiedener Kostenrechnungssysteme, die Verwendung von Kosteninformationen für typische Entscheidungs- und Kontrollrechnungen im Unternehmen sowie den Nutzen gängiger Instrumente des Kostenmanagements.

Inhalt

- Einleitung und Überblick
- Systeme der Kostenrechnung
- Entscheidungsrechnungen
- Kontrollrechnungen

Literatur

Weiterführende Literatur:

- Coenenberg, A.G. Kostenrechnung und Kostenanalyse, 6. Aufl. 2007.
- Ewert, R. und Wagenhofer, A. Interne Unternehmensrechnung, 7. Aufl. 2008.
- Götze, U. Kostenrechnung und Kostenmanagement. 3. Aufl. 2007.
- Kilger, W., Pampel, J., Vikas, K. Flexible Plankostenrechnung und Deckungsbeitragsrechnung , 11. Aufl. 2002.

Lehrveranstaltung: Investments [26575]

Koordinatoren: Marliese Uhrig-Homburg
Teil folgender Module: Essentials of Finance (S. 49)[IW3BWLFBV1]

ECTS-Punkte	SWS	Semester	Sprache
4.5	2/1	Sommersemester	de

Erfolgskontrolle

Die Erfolgskontrolle erfolgt in Form einer schriftlichen Prüfung (75min.) (nach §4(2), 1 SPO).
 Die Prüfung wird in jedem Semester angeboten und kann zu jedem ordentlichen Prüfungstermin wiederholt werden.
 Bonuspunkte (maximal 4) können durch die Abgabe von Übungsaufgaben während der Vorlesungszeit erreicht werden.

Bedingungen

Keine.

Empfehlungen

Kenntnisse aus der Veranstaltung Allgemeine BWL C [25026/25027] sind sehr hilfreich.

Lernziele

Ziel der Vorlesung ist es, die Studierenden mit den Grundlagen von Investitionsentscheidungen auf Aktien- und Rentenmärkten vertraut zu machen. Die Studierenden werden in die Lage versetzt, konkrete Modelle zur Fundierung von Investitionsentscheidungen anzuwenden und die resultierenden Entscheidungen über geeignete Performancemaße zu beurteilen.

Inhalt

Die Vorlesung beschäftigt sich mit Investitionsentscheidungen unter Unsicherheit, wobei der Schwerpunkt auf Investitionsentscheidungen auf Aktienmärkten liegt. Nach einer Diskussion der Grundfragen der Bewertung von Aktien steht dann die Portfoliotheorie im Mittelpunkt der Veranstaltung. Im Anschluss daran erfolgt die Analyse von Ertrag und Risiko im Gleichgewicht mit der Ableitung des Capital Asset Pricing Models und der Arbitrage Pricing Theory. Abschließend werden Finanzinvestitionen auf Rentenmärkten behandelt.

Literatur**Weiterführende Literatur:**

Bodie/Kane/Marcus (2010): Essentials of Investments, 8. Aufl., McGraw-Hill Irwin, Boston

Lehrveranstaltung: Konjunkturtheorie (Theory of Business Cycles) [25549]

Koordinatoren: Marten Hillebrand
Teil folgender Module: Makroökonomische Theorie (S. 60)[IW3VWL8]

ECTS-Punkte	SWS	Semester	Sprache
4.5	2/1	Wintersemester	en

Erfolgskontrolle

Die Erfolgskontrolle erfolgt in Abhängigkeit der Teilnehmerzahl in Form einer schriftlichen (60min.) oder mündlichen (20min.) Prüfung (nach §4(2), 1 o. 2) zu Beginn der vorlesungsfreien Zeit des Semesters.

Die Prüfung wird in jedem Semester angeboten und kann zu jedem ordentlichen Prüfungstermin wiederholt werden.

Bedingungen

Grundlegende mikro- und makroökonomische Kenntnisse, wie sie beispielsweise in den Veranstaltungen *Volkswirtschaftslehre I (Mikroökonomie)* [25012] und *Volkswirtschaftslehre II (Makroökonomie)* [25014] vermittelt werden, werden vorausgesetzt.

Aufgrund der inhaltlichen Ausrichtung der Veranstaltung wird ein Interesse an quantitativ-mathematischer Modellierung vorausgesetzt.

Lernziele

Der/die Studierende

- ist in der Lage, mit Hilfe eines analytischen Instrumentariums grundlegende Fragestellungen der Makroökonomie zu bearbeiten,
- kann sich selbstständig ein fundiertes Urteil über ökonomische Fragestellungen bilden.

Inhalt

Im Rahmen der Vorlesung werden Modelle zur Erklärung gesamtwirtschaftlicher Fluktuationen und möglicher Ungleichgewichtssituationen auf Güter-, Arbeits- und Finanzmärkten betrachtet.

Die dabei erlernten Techniken werden speziell zur Analyse von geld- und fiskalpolitischen Maßnahmen im Hinblick auf makroökonomische Schlüsselvariablen wie Volkseinkommen (BIP), Beschäftigung und Inflation untersucht.

Literatur

Weiterführende Literatur:

David Romer, *Advanced Macroeconomics*, 3rd edition, McGraw-Hill (2006)

Lutz Arnold: Makroökonomik. Eine Einführung in die Theorie der Güter-, Arbeits- und Finanzmärkte (2003)

Anmerkungen

Nach Absprache mit den Studierenden besteht die Möglichkeit, die Lehrveranstaltung in englischer Sprache zu halten.

Lehrveranstaltung: Konzepte und Anwendungen von Workflowsystemen [24111]

Koordinatoren: Jutta Mülle, Silvia von Stackelberg
Teil folgender Module: Grundlagen von Informationssystemen (S. 72)[IW3INGIS]

ECTS-Punkte	SWS	Semester	Sprache
5	3	Wintersemester	de

Erfolgskontrolle

Es wird im Voraus angekündigt, ob die Erfolgskontrolle in Form einer schriftlichen Prüfung (Klausur) im Umfang von 1h nach § 4, Abs. 2 Nr. 1 SPO oder in Form einer mündlichen Prüfung im Umfang von 20 min. nach § 4 Abs. 2 Nr. 2 SPO stattfindet.

Bedingungen

Wenn die Lehrveranstaltung *Workflow-Management-Systeme* bereits geprüft wurde, kann diese Lehrveranstaltung nicht geprüft werden.

Empfehlungen

Datenbankkenntnisse, z.B. aus der Vorlesung *Datenbanksysteme* [24516].

Lernziele

Am Ende des Kurses sollen die Teilnehmer in der Lage sein, Workflows zu modellieren, die Modellierungsaspekte und ihr Zusammenspiel zu erläutern, Modellierungsmethoden miteinander zu vergleichen und ihre Anwendbarkeit in unterschiedlichen Anwendungsbereichen einzuschätzen. Sie sollten den technischen Aufbau eines Workflow-Management-Systems mit den wichtigsten Komponenten kennen und verschiedene Architekturen bewerten können. Schließlich sollten die Teilnehmer einen Einblick in die aktuellen relevanten Standards und in den Stand der Forschung durch aktuelle Forschungsthemen gewonnen haben.

Inhalt

Workflow-Management-Systeme (WFMS) unterstützen die Abwicklung von Geschäftsprozessen entsprechend vorgegebener Arbeitsabläufe. Immer wichtiger wird die Unterstützung von Abläufen im Service-orientierten Umfeld.

- Die Vorlesung beginnt mit der Einordnung von WFMS in betriebliche Informationssysteme und stellt den Zusammenhang mit der Geschäftsprozessmodellierung her.
- Es werden formale Grundlagen für WFMS eingeführt (Petri- Netze, Pi-Kalkül).
- Modellierungsmethoden für Workflows und der Entwicklungsprozess von Workflow-Management-Anwendungen werden vorgestellt und in Übungen vertieft.
- Insbesondere der Einsatz von Internettechniken speziell von Web Services und Standardisierungen für Prozessmodellierung, Orchestrierung und Choreographie werden in diesem Kontext vorgestellt.
- Im Teil Realisierung von Workflow-Management-Systemen werden verschiedene Architekturen sowie Systemtypen und beispielhaft konkrete Systeme behandelt.
- Weiterhin wird auf anwendungsgetriebene Vorgehensweisen zur Änderung von Workflows, speziell Geschäftsprozess-Reengineering und kontinuierliche Prozessverbesserung eingegangen.
- Abschließend werden Ergebnisse aus aktuellen Forschungsrichtungen, wie Methoden und Konzepte zur Unterstützung flexibler, adaptiver Workflows, Security für Workflows und Prozess-Mining behandelt.

Medien

Vorlesungsfolien.

Literatur

Pflichtliteratur

- Matthias Weske: Business Process Management. Springer, 2007
- Frank Leymann, Dieter Roller: Production Workflows - Concepts and Techniques. Prentice-Hall, 2000
- W.M.P. van der Aalst: Workflow Management: Models, Methods, and Systems. MIT Press, 368 pp., 2002
- W.M.P. van der Aalst: Workflow Management: Models, Methods, and Systems. MIT Press, 368 pp., \$40.00, ISBN 0-262-01189-1, 2002
- Michael Havey: Essential Business Process Modeling. O'Reilly Media, Inc., 2005
- S. Jablonski, M. Böhm, W. Schulze (Hrsg.): Workflow-Management - Entwicklung von Anwendungen und Systemen. dpunkt-Verlag, Heidelberg, 1997

Ergänzungsliteratur

Weitere aktuelle Angaben in den Folien am Ende eines jeden Kapitels.

Lehrveranstaltung: Logistik - Aufbau, Gestaltung und Steuerung von Logistiksystemen [2118078]

Koordinatoren: Kai Furmans
Teil folgender Module: Supply Chain Management (S. 40)[IW3BWLISM2]

ECTS-Punkte	SWS	Semester	Sprache
6	3/1	Sommersemester	de

Erfolgskontrolle

Die Erfolgskontrolle erfolgt in Form einer schriftlichen Prüfung (nach §4(2), 1 SPO). Durch die Abgabe von Fallstudien kann ein Bonus für die schriftliche Prüfung erworben werden.

Bedingungen

Der Besuch der Vorlesungen „Lineare Algebra“ und „Stochastik“ wird vorausgesetzt.

Lernziele

Der Student kann grundlegende Fragestellungen aus den Bereichen der Planung und des Betriebs von Materialfluss- und Logistiksystemen einordnen und kann mit geeigneten Verfahren Planungen durchführen. Er kennt die wesentlichen Elemente von Materialfluss- und Logistiksystemen und kann eine Abschätzung der Leistungsfähigkeit durchführen.

Inhalt

Einführung

- Historischer Überblick
- Entwicklungslinien
- Struktur

Aufbau von Logistiksystemen

Distributionslogistik

- Standortplanung
- Touren- und Routenplanung
- Distributionszentren

Bestandsmanagement

- Bedarfsplanung
- Lagerhaltungspolitiken
- Bullwhip-Effekt

Produktionslogistik

- Layoutplanung
- Materialfluß
- Steuerungsverfahren

Beschaffungslogistik

- Informationsfluss
- Transportorganisation
- Steuerung und Entwicklung eines Logistiksystems
- Kooperationsmechanismen
- Lean SCM
- SCOR-Modell

Identifikationstechniken

Medien

Tafel, Datenprojektor. In Übungen ergänzend Nutzung von PCs.

Literatur

Weiterführende Literatur:

- Arnold/Isermann/Kuhn/Tempelmeier. Handbuch Logistik, Springer Verlag, 2002 (Neuaufgabe in Arbeit)

- Domschke. Logistik, Rundreisen und Touren, Oldenbourg Verlag, 1982
- Domschke/Drexl. Logistik, Standorte, Oldenbourg Verlag, 1996
- Gudehus. Logistik, Springer Verlag, 2007
- Neumann-Morlock. Operations-Research, Hanser-Verlag, 1993
- Tempelmeier. Bestandsmanagement in Supply Chains, Books on Demand 2006
- Schönsleben. Integrales Logistikmanagement, Springer, 1998

Anmerkungen

Die Vorlesung trug vorher den Titel *Logistik*.

Lehrveranstaltung: Logistik und Supply Chain Management [25996]

Koordinatoren: Frank Schultmann
Teil folgender Module: Industrielle Produktion I (S. 47)[IW3BWLIP1]

ECTS-Punkte	SWS	Semester	Sprache
3.5	2/0	Wintersemester	de

Erfolgskontrolle**Bedingungen**

Keine.

Lernziele

Die Studierenden erlernen die wesentlichen Grundlagen und Charakteristika der betriebswirtschaftlichen Logistik und des Supply Chain Management. Neben betriebswirtschaftlichen Grundfunktionen der Logistik wird deren Zusammenwirken erlernt. Zudem erwerben die Teilnehmer Kenntnisse in der Gestaltung und Steuerung betrieblicher und überbetrieblicher Wertschöpfungsnetzwerke.

Inhalt

Im Einzelnen werden folgende Bereiche behandelt:

- Einführung in die Logistik, Begriffsbestimmungen
- Aufgaben- und Teilbereiche der Logistik
- Logistikziele und Logistikkosten
- Logistikkennzahlen und Logistikperformance
- Beschaffungslogistik
- Produktionslogistik
- Distributionslogistik
- Reverse Logistics
- Definition und Ziele des Supply Chain Management
- Konzepte des Supply Chain Management
- Modellierung von Supply Chains

Medien

Medien werden über die Lernplattform bereitgestellt.

Lehrveranstaltung: Low Power Design [24672]

Koordinatoren: Jörg Henkel
Teil folgender Module: Energiebewusste Systeme (S. 86)[IW3INEBS]

ECTS-Punkte	SWS	Semester	Sprache
3	2	Sommersemester	de

Erfolgskontrolle

Die Erfolgskontrolle wird in der Modulbeschreibung erläutert.

Bedingungen

Modul: "Entwurf und Architekturen für eingebettete Systeme" [IN4INES2]

Grundkenntnisse aus dem Modul „Optimierung und Synthese Eingebetteter Systeme“ sind zum Verständnis dieser Vorlesung hilfreich aber nicht zwingend erforderlich. Die Vorlesung ist gleichermaßen für Informatik-Studenten wie auch für Elektrotechnik-Studenten geeignet.

Lernziele

Die Studierenden erlernen für alle Ebenen des Entwurfs Eingebetteter Systeme die Berücksichtigung energiesparender Maßnahmen bei gleichzeitiger Erhaltung der Rechenleistung. Nach Abschluss der Vorlesung soll der Student in der Lage sein, den problematischen Energieverbrauch zu erkennen und Maßnahmen zu dessen Beseitigung zu ergreifen.

Inhalt

Diese Vorlesung gibt einen Überblick über Entwurfsverfahren, Syntheseverfahren, Schätzverfahren, Softwaretechniken, Betriebssystemstrategien etc. mit dem Ziel, den Leistungsverbrauch eingebetteter Systeme zu minimieren unter gleichzeitiger Beibehaltung der geforderten Performance. Sowohl forschungsrelevante als auch bereits etablierte (d.h. in Produkten implementierte) Techniken auf verschiedenen Abstraktionsebenen (vom Schaltkreis zum System) werden in der Vorlesung behandelt.

Medien

Vorlesungsfolien

Lehrveranstaltung: Management of Business Networks [26452]

Koordinatoren: Christof Weinhardt, Jan Kraemer
Teil folgender Module: eBusiness and Servicemanagement (S. 38)[IW3BWLISM1], Supply Chain Management (S. 40)[IW3BWLISM2]

ECTS-Punkte	SWS	Semester	Sprache
4.5	2/1	Wintersemester	en

Erfolgskontrolle

Die Erfolgskontrolle erfolgt in Form einer schriftlichen Prüfung (nach §4(2), 1 SPO) und durch Ausarbeiten von Übungsaufgaben als Erfolgskontrolle anderer Art (nach §4(2), 3 SPO). In die Benotung geht die Klausur zu 70% und die Übung zu 30% ein. 50% der Note basiert auf dem Ergebnis des "Mid-term exam", 10% auf den erzielten Punkten für die Übungsaufgaben und 40% auf der Projektarbeit, die eine schriftliche Ausarbeitung und eine Präsentation beinhaltet.

Bedingungen

Keine.

Lernziele

Der Studierende

- identifiziert die Koordinationsprobleme in einem Business Netzwerk
- erklärt die Theorie des strategischen und operativen Managements
- analysiert Fallstudien aus der Logistik unter Berücksichtigung der Organisationslehre und Netzwerkanalyse
- argumentiert und konstruiert neue Lösungen für die Fallstudien mit Hilfe von elektronischen Werkzeugen

Inhalt

Der bedeutende und anhaltende Einfluss web-basierter Business-to-Business (B2B) Netzwerke wird erst in letzter Zeit deutlich. Die explorative Phase während des ersten Internet-Hypes hat eine Vielzahl von Ansätzen hervorgebracht welche mutige Geschäftsideen darstellten, deren Systemarchitektur jedoch meist einfach und unfundiert war. Nur wenige Modelle haben diese erste Phase überlebt und sich als nachhaltig erwiesen. Heute treten Web-basierte B2B Netzwerke verstärkt wieder auf und werden sogar durch große traditionelle Unternehmen und Regierungen vorangetrieben. Diese neue Welle von Netzwerken ist jedoch ausgereifter und bietet mehr Funktionalität als ihre Vorgänger. Als solche bieten sie nicht nur Auktionssysteme an, sondern erleichtern auch elektronische Verhandlungen. Dies bringt ein Umschwenken von einem preisorientierten zu einem beziehungsorientierten Handel mit sich. Doch was motiviert diesen Umschwung? Warum treten Firmen in Geschäftsnetzwerke ein? Wie können diese Netzwerke am besten durch IT unterstützt werden? Die Vorlesung behandelt genau diese Fragen. Zuerst wird eine Einführung in die Organisationslehre gegeben. Danach werden Netzwerk-Probleme adressiert. Zuletzt wird untersucht, wie IT diese Probleme verringern kann.

Medien

Website, Folien, Aufzeichnung der Vorlesung im Internet, ggf. Videokonferenz.

Literatur

- Milgrom, P., Roberts, J., Economics, Organisation and Management. Prentice-Hall, 1992.
- Shy, O., The Economics of Network Industries. Cambridge, Cambridge University Press, 2001.
- Bichler, M. The Future of e-Markets - Multi-Dimensional Market Mechanisms. Cambridge, Cambridge University Press, 2001.

Lehrveranstaltung: Management of Business Networks (Introduction) [26496]

Koordinatoren: Christof Weinhardt, Jan Kraemer
Teil folgender Module: Supply Chain Management (S. 40)[IW3BWLISM2]

ECTS-Punkte	SWS	Semester	Sprache
3		Wintersemester	en

Erfolgskontrolle

Die Erfolgskontrolle erfolgt in Form einer schriftlichen Prüfung (60min.) (nach §4(2), 1 SPO). In der 3 bzw. 4 LP Version der Veranstaltung muss die Fallstudie nicht mehr bearbeitet werden. Die Klausur geht mit 85 % in die Note ein, Beteiligung am Kurs mit 15 %.

Bedingungen

Keine.

Lernziele

Der Studierende

- identifiziert die Koordinationsprobleme in einem Business Netzwerk
- erklärt die Theorie des strategischen und operativen Managements
- analysiert Fallstudien aus der Logistik unter Berücksichtigung der Organisationslehre und Netzwerkanalyse

Inhalt

Der bedeutende und anhaltende Einfluss web-basierter Business-to-Business (B2B) Netzwerke wird erst in letzter Zeit deutlich. Die explorative Phase während des ersten Internet-Hypes hat eine Vielzahl von Ansätzen hervorgebracht welche mutige Geschäftsideen darstellten, deren Systemarchitektur jedoch meist einfach und unfundiert war. Nur wenige Modelle haben diese erste Phase überlebt und sich als nachhaltig erwiesen. Heute treten Web-basierte B2B Netzwerke verstärkt wieder auf und werden sogar durch große traditionelle Unternehmen und Regierungen vorangetrieben. Diese neue Welle von Netzwerken ist jedoch ausgereifter und bietet mehr Funktionalität als ihre Vorgänger. Als solche bieten sie nicht nur Auktionssysteme an, sondern erleichtern auch elektronische Verhandlungen. Dies bringt ein Umschwenken von einem preisorientierten zu einem beziehungsorientierten Handel mit sich. Doch was motiviert diesen Umschwung? Warum treten Firmen in Geschäftsnetzwerke ein? Wie können diese Netzwerke am besten durch IT unterstützt werden? Die Vorlesung behandelt genau diese Fragen. Zuerst wird eine Einführung in die Organisationslehre gegeben. Danach werden Netzwerk-Probleme adressiert. Zuletzt wird untersucht, wie IT diese Probleme verringern kann.

Medien

Website, Folien, ggf. Aufzeichnung der Vorlesung im Internet

Literatur

- Milgrom, P., Roberts, J., Economics, Organisation and Management. Prentice-Hall, 1992.
- Shy, O., The Economics of Network Industries. Cambridge, Cambridge University Press, 2001.
- Bichler, M. The Future of e-Markets - Multi-Dimensional Market Mechanisms. Cambridge, Cambridge University Press, 2001.

Anmerkungen

Diese Version der MBN verzichtet auf den zweiten Teil der Vorlesung, in welchem eine Case Study in Gruppenarbeit bearbeitet wird. Aus diesem Grund wird die Vorlesung nur mit 3 LP (WiWi) bzw. 4 LP (InWi.05) gewertet.

Die Vorlesung wurde im WS 2009/10 das erste mal angeboten.

Lehrveranstaltung: Markenmanagement [25177]

Koordinatoren: Bruno Neibecker
Teil folgender Module: Grundlagen des Marketing (S. 45)[IW3BWL MAR]

ECTS-Punkte	SWS	Semester	Sprache
4.5	2/1	Wintersemester	de

Erfolgskontrolle**Bedingungen**

Keine.

Lernziele

(Siehe Modulbeschreibung)

Inhalt

Die Studierenden sollen grundlegende wissenschaftliche und praktische Ansätze des Marketing am konkreten Managementproblem der Markenführung erlernen. Es wird vermittelt, wie der Aufbau von Marken der Identifizierung von Waren und Dienstleistungen eines Unternehmens dient und die Differenzierung von den Wettbewerbern fördert. Konzepte wie: Markenpositionierung, Wertschätzung, Markenloyalität und Markenwert werden als zentrale Ziele eines erfolgreichen Markenmanagement vermittelt. Hierbei steht nicht nur die kurzfristige Gewinnerzielung im Fokus, sondern auch die langfristige Strategie der Markenführung mit einer kontinuierlichen Kommunikation gegenüber Konsumenten und weiteren Anspruchsgruppen wie z.B. Kapitalgebern und dem Staat. Die Strategien und Techniken der Markenführung werden durch Auszüge aus verschiedenen Fallstudien vertieft. Hierbei wird auch Englisch als internationale Fachsprache im Marketing durch entsprechende Folien und wissenschaftliche Fachartikel vermittelt. Zum Inhalt:

Zunächst wird ein Zielsystem der Markenführung entwickelt und managementorientierte Kriterien zur Markendefinition diskutiert. Aufbauend auf den psychologischen und sozialen Grundlagen des Konsumentenverhaltens werden wichtige Aspekte einer integrierten Marketing-Kommunikation vermittelt. In einem Stragieteil werden grundlegende Markenstrategien verglichen. Das Konzept der Markenpersönlichkeit wird sowohl von praktischer Seite, als auch aus wissenschaftlicher Sicht diskutiert. Methoden zur Messung des kundenorientierten Markenwertes werden den finanzorientierten Verfahren gegenüber gestellt und anlassspezifisch integriert. Eine Analyse der "Brand Equity Driverrundet zusammen mit Auszügen aus Fallstudien das inhaltliche Angebot ab. An einem wissenschaftlichen System zur Werbewirkungsanalyse wird gezeigt, wie das vermittelte Wissen systematisch gebündelt und angewendet werden kann.

Medien

Folien, Powerpoint Präsentationen, Website mit Online-Vorlesungsunterlagen

Literatur

- Aaker, J. L.: Dimensions of Brand Personality. In: Journal of Marketing Research 34, 1997, 347-356.
- BBDO-Düsseldorf (Hrsg.): Brand Equity Excellence. 2002.
- BBDO-Düsseldorf (Hrsg.): Brand Equity Drivers Modell. 2004.
- Bruhn, M. und GEM: Was ist eine Marke? Gräffling: Albrecht (voraussichtlich 2003).
- Esch, F.-R.: Strategie und Technik der Markenführung. München: Vahlen 2003.
- Keller, K. L.: Kundenorientierte Messung des Markenwerts. In: Esch, F.-R. (Hrsg.): Moderne Markenführung. 3. Aufl. 2001.
- Kotler, P.; V. Wong; J. Saunders und G. Armstrong: Principles of Marketing (European Edition). Harlow: Pearson 2005.
- Krishnan, H. S.: Characteristics of memory associations: A consumer-based brand equity perspective. In: Internat. Journal of Research in Marketing 13, 1996, 389-405.
- Meffert, H.; C. Burmann und M. Koers (Hrsg.): Markenmanagement. Grundfragen der identitätsorientierten Markenführung. Wiesbaden: Gabler 2002.
- Neibecker, B.: Tachometer-ESWA: Ein werbewissenschaftliches Expertensystem in der Beratungspraxis. In: Computer Based Marketing, H. Hippner, M. Meyer und K. D. Wilde (Hrsg.), Vieweg: 1998, 149-157.
- Riesenbeck, H. und J. Perrey: Mega-Macht Marke. McKinsey&Company, Frankfurt/Wien: Redline 2004.
- Solomon, M., G. Bamossy, S. Askegaard und M. K. Hogg: Consumer Behavior, 3rd ed., Harlow: Pearson 2006.

Lehrveranstaltung: Marketing und Konsumentenverhalten [25150]

Koordinatoren: Wolfgang Gaul
Teil folgender Module: Grundlagen des Marketing (S. 45)[IW3BWL MAR]

ECTS-Punkte	SWS	Semester	Sprache
4.5	2/1	Wintersemester	de

Erfolgskontrolle

Bedingungen

Siehe Modulbeschreibung.
 Siehe Modulbeschreibung.

Lernziele

Ziel der Lehrveranstaltung ist es, Grundkenntnisse und Basiswissen, welche in den BWL-Modulen der ersten 3 Semester vermittelt wurden, zu vertiefen. Hierzu stellt die Lehrveranstaltung einen Überblick über die Grundlagen des Marketings bereit und zeigt für konkrete Anwendungsfälle die Relevanz der vermittelten Lösungsmöglichkeiten auf. Die angebotenen Übungen bieten die Gelegenheit, sich die sichere und adäquate Anwendung der in der Vorlesung vorgestellten Inhalte anzueignen.

Inhalt

Die Lehrveranstaltung befasst sich mit verschiedenen Marketingteilgebieten wie Konsumgütermarketing, Investitionsgütermarketing, Dienstleistungsmarketing, Internationales Marketing, Marketing für nicht-erwerbswirtschaftliche Organisationen sowie Marketing und Ökologie. Zusätzlich wird der Einsatz von sowohl Datengewinnungs- und Datenanalysemethoden als auch OR-Modellen und statistischen Anwendungen im Marketing erläutert. Ausgehend vom S-O-R Paradigma, wobei S für "Stimuli", O für "Organismus" und R für "Reaktionen" steht, werden Aspekte des Konsumentenverhaltens erklärt und Möglichkeiten aufgezeigt, wie Marketing-Aktivitäten genutzt werden können, um gewünschte Beeinflussungen zu erzeugen. S-R Modelle beschreiben, wie Konsumenten auf Stimuli reagieren. Kognitive Prozesse und psychische Zustände helfen zu erklären, wie das (nicht beobachtbare) Innere des Organismus zur Interpretation von Reaktionen beiträgt. Die geeignete Kombination der verfügbaren marketing-politischen Instrumente (Preispolitik, Produktpolitik, Kommunikationspolitik, Distributionspolitik) wird in diesem Zusammenhang diskutiert.

Literatur

Es wird ein Skript mit weiteren Literaturhinweisen zur Verfügung gestellt.

Weiterführende Literatur:

- Erweiterte Literaturangaben für Interessierte: Detaillierte Artikel mit Beweisen, Algorithmen ..., Übersichtswerke zum State-of-the-Art, Fachzeitschriften (Praxis) und wissenschaftliche Zeitschriften zu aktuellen Entwicklungen.
- Tutorien/einfachere Einführungsbücher um etwa fehlende Voraussetzungen nachholen zu können.

Lehrveranstaltung: Marketing und OR-Verfahren [25156]

Koordinatoren: Wolfgang Gaul
Teil folgender Module: Grundlagen des Marketing (S. 45)[IW3BWL MAR]

ECTS-Punkte	SWS	Semester	Sprache
4.5	2/1	Sommersemester	de

Erfolgskontrolle**Bedingungen**

Es werden Grundlagen des Operations Research vorausgesetzt.

Lernziele

Ziel ist es, den Studierenden Möglichkeiten und Vorteile der Anwendung von OR-Modellen bei Problemstellungen des Marketings aufzuzeigen. Fundierte Kenntnisse der ausgewählten OR-Verfahren sind für die Einschätzung der Güte und Praxisrelevanz der erhaltenen Lösungen unerlässlich. Die angebotenen Übungen bieten die Gelegenheit, sich die sichere und adäquate Anwendung der in der Vorlesung vorgestellten Inhalte anzueignen.

Inhalt

In dieser Lehrveranstaltung wird ein Überblick über OR-Anwendungen im Marketing anhand von Beispielen nebst zugehörigem Methodenspektrum vermittelt. Quantitative OR-Modelle werden in verschiedenen Bereichen des Marketing-Mix (z.B. Produktlinienoptimierung mit Hauptaugenmerk auf Entwicklung, Design und Gestaltung von Neuprodukten, Produktpositionierung, Kaufverhaltensmodellierung, Verkaufsförderung und persönlicher Verkauf) eingesetzt. In den ersten Vorlesungsstunden werden OR-Grundlagenkenntnisse und Anwendungen der Graphentheorie sowie der stochastischen Optimierung beschrieben und u. a. Problemstellungen aus der Netzplantechnik gelöst. Prozesse, die über mehrere (Zeit-)Stufen ablaufen, werden betrachtet (z.B. dynamische Optimierung, spezielle Aspekte des Revenue Managements, Markov-Prozesse im Rahmen von Warteschlangenproblemstellungen und der Bedienungstheorie). Für alle OR-Teilbereiche werden Anwendungen und zugehörige Techniken vorgestellt.

Literatur

Wird in der Vorlesung bekannt gegeben. Zusätzlich wird ein Skript mit weiteren Literaturhinweisen zur Verfügung gestellt.

Weiterführende Literatur:

Wird in der Vorlesung bekannt gegeben.

Lehrveranstaltung: Mathematik I für Informationswirtschaft [01360]

Koordinatoren: Andreas Rieder, Christian Wieners, Nicolas Neuss

Teil folgender Module: Mathematik I (S. 29)[IW1MATH1]

ECTS-Punkte	SWS	Semester	Sprache
8	4/2/2	Wintersemester	de

Erfolgskontrolle

Die Erfolgskontrolle umfasst

1. einen benoteten Leistungsnachweis (nach §4(2), 3 SPO) aus der Übung zu Mathematik I und
2. eine schriftliche Prüfung im Umfang von 60 min über die Vorlesungen Mathematik I (nach §4(2), 1 SPO).

Die Note setzt sich zu 80% aus der schriftlichen Prüfung und zu 20% aus dem Leistungsnachweis zusammen.

Bedingungen

Keine.

Lernziele

Das Ziel der Vorlesung „Mathematik I“ ist die Vermittlung eines mathematischen Verständnisses für Vorgehensweisen der Linearen Algebra.

Inhalt

Die beiden Vorlesungen „Mathematik I und II für die Fachrichtung Informationswirtschaft“ vermitteln mathematisches Grundwissen, das für das Verständnis der Informatik und der Wirtschaftswissenschaften von heute notwendig ist. Teil I dieser Vorlesungen befasst sich mit Linearer Algebra. Hier werden die Grundstrukturen der Algebra und insbesondere die Vektorräume und ihre strukturerehaltenden (linearen) Abbildungen behandelt. Begriffe und Gesetzmäßigkeiten aus diesem Gebiet sind z.B. in der Informatik von besonderer Bedeutung.

Medien

Tafel, Folien und Beamer bei Bedarf

Literatur

Weiterführende Literatur:

- Erweiterte Literaturangaben für Interessierte
 - Ammann / Escher: Analysis I–III, Birkhäuser
- Tutorien/einfachere Einführungsbücher
 - Henze / Last: Mathematik für Wirtschaftsingenieure I–II, Teubner
 - Ansorge / Oberle: Mathematik für Ingenieure I–III, Wiley

Lehrveranstaltung: Mathematik II für Informationswirtschaft [01877]

Koordinatoren: Andreas Rieder, Christian Wieners, Nicolas Neuss

Teil folgender Module: Mathematik II (S. 30)[IW1MATH2]

ECTS-Punkte	SWS	Semester	Sprache
8	4/2/2	Sommersemester	de

Erfolgskontrolle

Die Erfolgskontrolle umfasst

1. einen benoteten Leistungsnachweis (nach §4(2), 3 SPO) aus der Übung zu Mathematik II und
2. eine schriftliche Prüfung im Umfang von 60 min über die Vorlesungen Mathematik II (nach §4(2), 1 SPO).

Die Modulnote setzt sich zu 80% aus der schriftlichen Prüfung und zu 20% aus dem Leistungsnachweis zusammen.

Bedingungen

Der Inhalt der Lehrveranstaltung Mathematik I [01360] wird vorausgesetzt.

Keine.

Lernziele

Das Ziel der Vorlesung „Mathematik II“ ist die Vermittlung eines mathematischen Verständnisses für Vorgehensweisen der Analysis.

Inhalt

Die beiden Vorlesungen Mathematik I und II für die Fachrichtung Informationswirtschaft geben eine Einführung in mathematisches Grundwissen, das für das Verständnis der Informatik und der Wirtschaftswissenschaften von heute notwendig ist. Thema von Teil II ist die Analysis. Hier wird eine Einführung in die Differential- und Integralrechnung von Funktionen einer oder mehrerer Variablen gegeben.

Medien

Tafel, Folien und Beamer bei Bedarf

Literatur

Weiterführende Literatur:

- Erweiterte Literaturangaben für Interessierte
 - Ammann / Escher: Analysis I–III, Birkhäuser
- Tutorien/einfachere Einführungsbücher
 - Henze / Last: Mathematik für Wirtschaftsingenieure I–II, Teubner
 - Ansorge / Oberle: Mathematik für Ingenieure I–III, Wiley

Lehrveranstaltung: Mobilkommunikation [24643]

Koordinatoren: Oliver Waldhorst
Teil folgender Module: Telematics II (S. 75)[IW3INTM2]

ECTS-Punkte	SWS	Semester	Sprache
4	2/0	Sommersemester	de

Erfolgskontrolle

Die Erfolgskontrolle wird in der Modulbeschreibung erläutert.

Bedingungen

Keine.

Empfehlungen

Inhalte der Vorlesungen *Einführung in Rechnernetze* [24519] (oder vergleichbarer Vorlesungen) und *Telematik* [24128].

Lernziele

Ziel der Vorlesung ist es, die technischen Grundlagen der Mobilkommunikation (Signalausbreitung, Medienzugriff, etc.) zu vermitteln. Zusätzlich werden aktuelle Entwicklungen in der Forschung (Mobile IP, Ad-hoc Netze, Mobile TCP, etc.) betrachtet.

Inhalt

Die Vorlesung "Mobilkommunikation" erläutert anhand von typischen Beispielen verschiedene Architekturen für typische Mobilkommunikationssysteme, wie z. B. mobile Telekommunikationssysteme, drahtlose lokale, innerstädtische und persönliche Netze. Die Realisierung von TCP/IP-basierter Kommunikation über mobile Netze sowie die Positionsbestimmung mobiler Geräte sind weitere Themen mit aktuellem Forschungsbezug. Dabei ist das Lernziel nicht die Vermittlung von Wissen über einzelne Architekturen und Standards, sondern vielmehr die Beleuchtung grundlegender Problemstellungen und typischer Lösungsansätze. Die notwendigen Grundlagen der digitalen Signalübertragung wie Frequenzbereiche, Signalausbreitung, Modulation und Multiplextechniken werden in kompakter Form und motiviert aus den Anwendungen ebenfalls vermittelt.

Medien

Folien.

Literatur

J. Schiller; Mobilkommunikation; Addison-Wesley, 2003.

Weiterführende Literatur:

C. Eklund, R. Marks, K. Stanwood, S. Wang; IEEE Standard 802.16: A Technical Overview of the WirelessMAN-ATM Air Interface for the Broadband Wireless Access; IEEE Communications Magazine, June 2002.

H. Kaaranen, A. Ahtiainen, et. al., UMTS Networks – Architecture, Mobility and Services, Wiley Verlag, 2001.

B. O'Hara, A. Petrick, The IEEE 802.11 Handbook – A Designers Companion IEEE, 1999.

B. A. Miller, C. Bisdikian, Bluetooth Revealed, Prentice Hall, 2002

J. Rech, Wireless LAN – 802.11-WLAN-Technologien und praktische Umsetzung im Detail, Verlag Heinz Heise, 2004.

B. Walke, Mobilfunknetze und ihre Protokolle, 3. Auflage, Teubner Verlag, 2001.

R. Read, Nachrichten- und Informationstechnik; Pearson Studium 2004.

What You Should Know About the ZigBee Alliance <http://www.zigbee.org>.

C. Perkins, Ad-hoc Networking, Addison Wesley, 2000.

H. Holma, WCDMA For UMTS, HSPA Evolution and LTE, 2007

Lehrveranstaltung: Modellierung von Geschäftsprozessen [25736]

Koordinatoren: Andreas Oberweis, Marco Mevius
Teil folgender Module: Semantisches Wissensmanagement (S. 67)[IW3INAIFB2], Geschäftsprozesse und Informationssysteme (S. 71)[IW3INAIFB8]

ECTS-Punkte	SWS	Semester	Sprache
5	2/1	Wintersemester	de

Erfolgskontrolle

Die Erfolgskontrolle erfolgt in Form einer schriftlichen Prüfung (Klausur) im Umfang von 1h nach § 4, Abs. 2, 1 SPO. Sie findet in der ersten Woche nach der Vorlesungszeit statt.

Bedingungen

Keine.

Lernziele

Studierende kennen Ziele der Geschäftsprozessmodellierung und beherrschen unterschiedliche Modellierungssprachen. Sie sind in der Lage, in einem gegebenen Anwendungskontext eine passende Modellierungssprache auszuwählen und mit entsprechender Werkzeugunterstützung anzuwenden. Sie beherrschen Analysemethoden, um Prozessmodelle bewerten und im Hinblick auf bestimmte Qualitätseigenschaften untersuchen zu können.

Inhalt

Die adäquate Modellierung der relevanten Aspekte von Geschäftsprozessen ist wichtige Voraussetzung für eine effiziente und effektive Gestaltung und Ausführung der Prozesse. Die Vorlesung stellt unterschiedliche Klassen von Modellierungssprachen vor und diskutiert die jeweiligen Vor- und Nachteile anhand von konkreten Anwendungsszenarien. Dazu werden simulative und analytische Methoden zur Prozessanalyse vorgestellt. In der begleitenden Übung wird der Einsatz von Prozessmodellierungswerkzeugen geübt.

Medien

Folien über Powerpoint, Zugriff auf Internet-Ressourcen.

Literatur

Literatur wird in der Vorlesung bekannt gegeben.

Lehrveranstaltung: Moderne Marktforschung [25154]

Koordinatoren: Wolfgang Gaul
Teil folgender Module: Grundlagen des Marketing (S. 45)[IW3BWL MAR]

ECTS-Punkte	SWS	Semester	Sprache
4.5	2/1	Sommersemester	de

Erfolgskontrolle

Siehe Modulbeschreibung.

Bedingungen

Statistische Grundlagen

Lernziele

Ziel der Vorlesung ist es, moderne Marktforschungsmethoden und daraus ableitbare Empfehlungen für Unternehmensstrategien ebenso wie für die Unterstützung von Konsumentenentscheidungen vorzustellen. Fundierte Kenntnisse in den ausgewählten Verfahrensklassen werden vermittelt. Die angebotenen Übungen bieten die Gelegenheit, sich die sichere und adäquate Anwendung der in der Vorlesung vorgestellten Inhalte anzueignen.

Inhalt

Ausgehend vom Internet als Kommunikationsplattform werden Beziehungen zwischen Web Mining (content, structure, usage) und Problemstellungen der Marktforschung aufgezeigt und Lösungsmethoden angegeben (z.B. association rules, collaborative filtering, recommender systems). Zusätzlich vorgestellt und diskutiert werden multivariante Analyseverfahren für die Marktforschung wie z.B. Clusteranalyse, Multidimensionale Skalierung, Conjoint-Analyse, Faktorenanalyse, Diskriminanzanalyse.

Literatur

Es wird ein Skript mit weiteren Literaturhinweisen zur Verfügung gestellt.

Weiterführende Literatur:

Wird in der Vorlesung bekannt gegeben.

Lehrveranstaltung: Multimediakommunikation [24132]

Koordinatoren: Roland Bless
Teil folgender Module: Telematics II (S. 75)[IW3INTM2]

ECTS-Punkte	SWS	Semester	Sprache
4	2/0	Wintersemester	de

Erfolgskontrolle

Die Erfolgskontrolle wird in der Modulbeschreibung erläutert.

Bedingungen

Keine.

Empfehlungen

Inhalte der Vorlesungen *Einführung in Rechnernetze* [24519] (oder vergleichbarer Vorlesungen) und *Telematik* [24128].

Lernziele

Ziel der Vorlesung ist es, aktuelle Techniken und Protokolle für multimediale Kommunikation in – überwiegend Internet-basierten – Netzen zu vermitteln. Insbesondere vor dem Hintergrund der zunehmenden Sprachkommunikation über das Internet (Voice over IP) werden die Schlüsseltechniken und -protokolle wie RTP und SIP ausführlich erläutert, so dass deren Möglichkeiten und ihre Funktionsweise verstanden wird.

Inhalt

Diese Vorlesung beschreibt Techniken und Protokolle, um beispielsweise Audio- und Videodaten im Internet zu übertragen. Behandelte Themen sind unter anderem: Audio- und Videokonferenzen, Audio/Video-Transportprotokolle, Voice over IP (VoIP), SIP zur Signalisierung und Aufbau sowie Steuerung von Multimedia-Sitzungen, RTP zum Transport von Multimediadaten über das Internet, RTSP zur Steuerung von A/V-Strömen, Enum zur Rufnummernabbildung, A/V-Streaming, Middleboxes und Caches, DVB und Video on Demand.

Medien

Folien. Mitschnitte von Protokolldialogen.

Literatur

James F. Kurose, and Keith W. Ross *Computer Networking* 4th edition, Addison-Wesley/Pearson, 2007, ISBN 0-321-49770-8, Chapter Multimedia Networking.

Weiterführende Literatur:

Stephen Weinstein *The Multimedia Internet* Springer, 2005, ISBN 0-387-23681-3

Alan B. Johnston *SIP – understanding the Session Initiation Protocol* 2nd ed., Artech House, 2004

R. Steinmetz, K. Nahrstedt *Multimedia Systems* Springer 2004, ISBN 3-540-40867-3

Ulrick Trick, Frank Weber: *SIP, TPC/IP und Telekommunikationsnetze*, Oldenbourg, 3.

Auflage, 2007

Lehrveranstaltung: Naturinspirierte Optimierungsverfahren [25706]

Koordinatoren: Sanaz Mostaghim, Pradyum Shukla
Teil folgender Module: Algorithmen und Anwendungen (S. 70)[IW3INAIFB5]

ECTS-Punkte	SWS	Semester	Sprache
5	2/1	Wintersemester	en

Erfolgskontrolle

Die Erfolgskontrolle erfolgt in Form einer schriftlichen Prüfung (Klausur) im Umfang von 1h nach §4, Abs. 2, 1 SPO. Sie findet in der ersten Woche nach Ende der Vorlesungszeit des Semesters statt.

Als weitere Erfolgskontrolle kann durch erfolgreiche Teilnahme an den Übungen (nach §4(2), 3 SPO) ein Bonus erworben werden. Die erfolgreiche Teilnahme wird durch eine Bonusklausur (60 min) oder durch mehrere kürzere schriftliche Tests nachgewiesen. Die Note für NOV ergibt sich aus der Note der schriftlichen Prüfung. Ist die Note der schriftliche Prüfung mindestens 4,0 und maximal 1,3, so verbessert der Bonus die Note um eine Notenstufe (d.h. um 0,3 oder 0,4).

Bedingungen

Keine.

Lernziele

1. Verschiedene naturanaloge Optimierungsverfahren kennenlernen: Lokale Suche, Simulated Annealing, Tabu-Suche, Evolutionäre Algorithmen, Ameisenalgorithmen, Particle Swarm Optimization
2. Grenzen und Potentiale der verschiedenen Verfahren erkennen
3. Sichere Anwendung auf Praxisprobleme, inclusive Anpassung an das Optimierungsproblem und Integration von problemspezifischem Wissen
4. Besonderheiten multikriterieller Optimierung kennenlernen und die Verfahren entsprechend anpassen können
5. Varianten zur Berücksichtigung von Nebenbedingungen kennenlernen und bedarfsgerecht anwenden können
6. Aspekte der Parallelisierung, Kennenlernen verschiedener Alternativen für unterschiedliche Rechnerplattformen, Laufzeitabschätzungen durchführen können

Inhalt

Viele Optimierungsprobleme sind zu komplex, um sie optimal lösen zu können. Hier werden immer häufiger stochastische, auf Prinzipien der Natur basierende Heuristiken eingesetzt, wie beispielsweise Evolutionäre Algorithmen, Ameisenalgorithmen oder Simulated Annealing. Sie sind sehr breit einsetzbar und haben sich in der Praxis als sehr wirkungsvoll erwiesen. In der Vorlesung werden solche naturanaloge Optimierungsverfahren vorgestellt, analysiert und miteinander verglichen. Da die Verfahren üblicherweise sehr rechenintensiv sind, wird insbesondere auch auf die Parallelisierbarkeit eingegangen.

Medien

Folien über Powerpoint mit Annotationen auf Graphik-Bildschirm, Zugriff auf Internet-Ressourcen, Aufzeichnung von Vorlesungen

Literatur

F. Glover and M. Laguna. „Tabu Search“ In: Handbook of Applied Optimization, P. M. Pardalos and M. G. C. Resende (Eds.), Oxford University Press, pp. 194-208, 2002. G. Raidl and J. Gottlieb: Empirical Analysis of Locality, Heritability and Heuristic Bias in Evolutionary Algorithms: A Case Study for the Multidimensional Knapsack Problem. Evolutionary Computation, MIT Press, 13(4), pp. 441-475, 2005.

Weiterführende Literatur:

E. L. Aarts and J. K. Lenstra: „Local Search in Combinatorial Optimization“. Wiley, 1997. D. Corne and M. Dorigo and F. Glover: „New Ideas in Optimization“. McGraw-Hill, 1999. C. Reeves: „Modern Heuristic Techniques for Combinatorial Optimization“. McGraw-Hill, 1995. Z. Michalewicz, D. B. Fogel: „How to solve it: Modern Heuristics“. Springer, 1999. E. Bonabeau, M. Dorigo, G. Theraulaz: „Swarm Intelligence“. Oxford University Press, 1999. A. E. Eiben and J. E. Smith: „Introduction to Evolutionary Computing“. Springer, 2003. K. Weicker: „Evolutionäre Algorithmen“. Teubner, 2002. M. Dorigo, T. Stützle: „Ant Colony Optimization“. MIT Press, 2004. K. Deb: „Multi-objective Optimization using Evolutionary Algorithms“, Wiley, 2003.

Lehrveranstaltung: Netzsicherheit: Architekturen und Protokolle [24601]

Koordinatoren: Marcus Schöller
Teil folgender Module: Telematics II (S. 75)[IW3INTM2]

ECTS-Punkte	SWS	Semester	Sprache
4	2/0	Sommersemester	de

Erfolgskontrolle

Die Erfolgskontrolle wird in der Modulbeschreibung erläutert.

Bedingungen

Keine.

Empfehlungen

Inhalte der Vorlesungen *Einführung in Rechnernetze* [24519] (oder vergleichbarer Vorlesungen) und *Telematik* [24128].

Lernziele

Ziel der Vorlesung ist es, die Studenten mit Grundlagen des Entwurfs sicherer Kommunikationsprotokolle vertraut zu machen und Ihnen Kenntnisse bestehender Sicherheitsprotokolle, wie sie im Internet und in lokalen Netzen verwendet werden, zu vermitteln.

Inhalt

Die Vorlesung „Netzsicherheit: Architekturen und Protokolle“ betrachtet Herausforderungen und Techniken im Design sicherer Kommunikationsprotokolle sowie Themen des Datenschutzes und der Privatsphäre. Komplexe Systeme wie Kerberos werden detailliert betrachtet und ihre Entwurfsentscheidungen in Bezug auf Sicherheitsaspekte herausgestellt. Spezieller Fokus wird auf PKI-Grundlagen, -Infrastrukturen sowie spezifische PKI-Formate gelegt. Ein weiterer Schwerpunkt stellen die verbreiteten Sicherheitsprotokolle IPsec und TLS/SSL sowie Protokolle zum Infrastrukturschutz dar.

Medien

Folien.

Literatur

Roland Bless et al. Sichere Netzwerkkommunikation. Springer-Verlag, Heidelberg, Juni 2005.

Weiterführende Literatur:

- Charlie Kaufman, Radia Perlman und Mike Speciner. Network Security: Private Communication in a Public World. 2nd Edition. Prentice Hall, New Jersey, 2002.
- Carlisle Adams und Steve Lloyd. Understanding PKI. Addison Wesley, 2003
- Rolf Oppliger. Secure Messaging with PGP and S/MIME. Artech House, Norwood, 2001.
- Sheila Frankel. Demystifying the IPsec Puzzle. Artech House, Norwood, 2001.
- Thomas Hardjono und Lakshminath R. Dondeti. Security in Wireless LANs and MANs. Artech House, Norwood, 2005.
- Eric Rescorla. SSL and TLS: Designing and Building Secure Systems. Addison Wesley, Indianapolis, 2000.

Lehrveranstaltung: Netzwerk- und IT-Sicherheitsmanagement [24149]

Koordinatoren: Hannes Hartenstein
Teil folgender Module: Telematics II (S. 75)[IW3INTM2]

ECTS-Punkte	SWS	Semester	Sprache
5	2/1	Wintersemester	de

Erfolgskontrolle

Bedingungen

Grundkenntnisse im Bereich Rechnernetze, entsprechend den Vorlesungen *Datenbanksysteme* [24516] und *Einführung in Rechnernetze* [24519] bzw. *Vernetzte IT-Infrastrukturen* [24074], sind notwendig.

Lernziele

Ziel der Vorlesung ist es den Studenten die Grundlagen des Netzwerk- und IT-Sicherheitsmanagement zu vermitteln. Es sollen sowohl technische als auch zugrundeliegende Management-Aspekte verdeutlicht werden.

Inhalt

Die Vorlesung befasst sich mit Architekturen, Modellen, Protokollen und Werkzeugen für die Steuerung und Überwachung von heterogenen Rechnernetzen sowie mit Fragen eines sicheren und verlässlichen Betriebs von Netzen. In der Vorlesung werden sowohl technische Lösungen als auch entsprechende Managementkonzepte betrachtet. Im ersten Teil erfolgt eine Einführung in Netzwerkmanagementarchitekturen, wobei die Internet Managementarchitektur auf Basis des SNMP-Protokolls vertieft behandelt wird. Dazu werden auch entsprechende Werkzeuge, Plattformen und betriebliche Umsetzungen eingeführt. Im Anschluss daran erfolgt eine Betrachtung der öffentlichen IP-Netzverwaltung sowie aktueller Trends und der Evolution des Netzwerkmanagements. Im Teilbereich IT-Sicherheitsmanagement wird das Konzept des IT-Sicherheitsprozess anhand des BSI Grundschutzes verdeutlicht.

Weitere Schwerpunkte im Bereich Sicherheitsmanagement bilden das Zugangs- und Identitätsmanagement sowie Firewalls, Intrusion Detection und Prevention. Neben Methoden und Konzepten werden zahlreiche Fallbeispiele aus dem operativen Betrieb des Steinbuch Centre for Computing (SCC) betrachtet, wie zum Beispiel der Aufbau des glasfasergebundenen Backbones KITnet oder das Management der drahtlosen Campus-Netze. Weiterhin wird die Theorie der Vorlesung in der ergänzenden Übung mittels Werkzeugen wie MIB-Browser etc. praxisorientiert vertieft.

Medien

Folien

Literatur

Jochen Dinger, Hannes Hartenstein, Netzwerk- und IT-Sicherheitsmanagement : Eine Einführung, Universitätsverlag Karlsruhe, 2008.

Weiterführende Literatur:

Heinz-Gerd Hegering, Sebastian Abeck, Bernhard Neumair, Integriertes Management vernetzter Systeme - Konzepte, Architekturen und deren betrieblicher Einsatz, dpunkt-Verlag, Heidelberg, 1999.

James F. Kurose, Keith W. Ross, Computer Networking. A Top-Down Approach Featuring the Internet, 3rd ed., Addison-Wesley Longman, Amsterdam, 2004.

Larry L. Peterson, Bruce S. Davie, Computer Networks - A Systems Approach, 3rd ed., Morgan Kaufmann Publishers, 2003.

William Stallings, SNMP, SNMPv2, SNMPv3 and RMON 1 and 2, 3rd ed., Addison-Wesley Professional, 1998.

Claudia Eckert, IT-Sicherheit. Konzepte - Verfahren - Protokolle, 4. Auflage, Oldenbourg, 2006.

Michael E. Whitman, Herbert J. Mattord, Management of Information Security, Course Technology, 2004.

Lehrveranstaltung: Nichtlineare Optimierung I [25111]

Koordinatoren: Oliver Stein
Teil folgender Module: Methodische Grundlagen des OR (S. 64)[IW3OR6], Stochastische Methoden und Simulation (S. 65)[IW3OR7]

ECTS-Punkte	SWS	Semester	Sprache
4.5	2/1	Sommersemester	de

Erfolgskontrolle

Die Erfolgskontrolle erfolgt in Form einer schriftlichen Prüfung (60min.) (nach §4(2), 1 SPO). Die Prüfung wird im Vorlesungssemester und dem darauf folgenden Semester angeboten. Zulassungsvoraussetzung zur schriftlichen Prüfung ist der Erwerb von mindestens 30% der Übungspunkte. Die Prüfungsanmeldung über das Online-Portal für die schriftliche Prüfung gilt somit vorbehaltlich der Erfüllung der Zulassungsvoraussetzung. Die Erfolgskontrolle kann auch zusammen mit der Erfolgskontrolle zu *Nichtlineare Optimierung II* [25113] erfolgen. In diesem Fall beträgt die Dauer der schriftlichen Prüfung 120 min. Bei gemeinsamer Erfolgskontrolle über die Vorlesungen *Nichtlineare Optimierung I* [25111] und *Nichtlineare Optimierung II* [25113] wird bei Erwerb von mindestens 60% der Übungspunkte die Note der bestandenen Klausur um ein Drittel eines Notenschrittes angehoben. Bei gemeinsamer Erfolgskontrolle über die Vorlesungen *Nichtlineare Optimierung I* [25111] und *Nichtlineare Optimierung II* [25113] wird bei Erwerb von mindestens 60% der Rechnerübungspunkte die Note der bestandenen Klausur um ein Drittel eines Notenschrittes angehoben.

Bedingungen

Keine.

Lernziele

Der/die Studierende soll

- mit Grundlagen der nichtlinearen Optimierung vertraut gemacht werden
- in die Lage versetzt werden, moderne Techniken der nichtlinearen Optimierung in der Praxis auswählen, gestalten und einsetzen zu können.

Inhalt

Die Vorlesung behandelt die Minimierung glatter nichtlinearer Funktionen unter nichtlinearen Restriktionen. Für solche Probleme, die in Wirtschafts-, Ingenieur- und Naturwissenschaften sehr häufig auftreten, werden Optimalitätsbedingungen hergeleitet und darauf basierende numerische Lösungsverfahren angegeben. Die Vorlesung ist wie folgt aufgebaut:

- Einführende Beispiele und Terminologie
- Existenzaussagen für optimale Punkte
- Optimalitätsbedingungen erster und zweiter Ordnung für unrestringierte Probleme
- Optimalitätsbedingungen für unrestringierte konvexe Probleme
- Numerische Verfahren für unrestringierte Probleme (Schrittweitensteuerung, Gradientenverfahren, Variable-Metrik-Verfahren, Newton-Verfahren, Quasi-Newton-Verfahren, CG-Verfahren, Trust-Region-Verfahren)

Restringierte Optimierungsprobleme sind der Inhalt von Teil II der Vorlesung.

In der parallel zur Vorlesung angebotenen Rechnerübung haben Sie Gelegenheit, die Programmiersprache MATLAB zu erlernen und einige dieser Verfahren zu implementieren und an praxisnahen Beispielen zu testen.

Literatur

Weiterführende Literatur:

- W. Alt, Nichtlineare Optimierung, Vieweg, 2002
- M.S. Bazaraa, H.D. Sherali, C.M. Shetty, Nonlinear Programming, Wiley, 1993
- H.Th. Jongen, K. Meer, E. Triesch, Optimization Theory, Kluwer, 2004
- J. Nocedal, S. Wright, Numerical Optimization, Springer 2000

Anmerkungen

Teil I und II der Vorlesung werden nacheinander im *selben* Semester gelesen.

Lehrveranstaltung: Nichtlineare Optimierung II [25113]

Koordinatoren: Oliver Stein

Teil folgender Module: Methodische Grundlagen des OR (S. 64)[IW3OR6]

ECTS-Punkte	SWS	Semester	Sprache
4.5	2/1	Sommersemester	de

Erfolgskontrolle

Die Erfolgskontrolle erfolgt in Form einer schriftlichen Prüfung (120min.) (nach §4(2), 1 SPO).

Die Prüfung wird im Vorlesungssemester und dem darauf folgenden Semester angeboten.

Zulassungsvoraussetzung zur schriftlichen Prüfung ist der Erwerb von mindestens 30% der Übungspunkte. Die Prüfungsanmeldung über das Online-Portal für die schriftliche Prüfung gilt somit vorbehaltlich der Erfüllung der Zulassungsvoraussetzung.

Die Erfolgskontrolle kann auch zusammen mit der Erfolgskontrolle zu *Nichtlineare Optimierung I* [25111] erfolgen. In diesem Fall beträgt die Dauer der schriftlichen Prüfung 120 min.

Bei gemeinsamer Erfolgskontrolle über die Vorlesungen *Nichtlineare Optimierung I* [25111] und *Nichtlineare Optimierung II* [25113] wird bei Erwerb von mindestens 60% der Übungspunkte die Note der bestandenen Klausur um ein Drittel eines Notenschrittes angehoben.

Bei gemeinsamer Erfolgskontrolle über die Vorlesungen *Nichtlineare Optimierung I* [25111] und *Nichtlineare Optimierung II* [25113] wird bei Erwerb von mindestens 60% der Rechnerübungspunkte die Note der bestandenen Klausur um ein Drittel eines Notenschrittes angehoben.

Bedingungen

Keine.

Lernziele

Der/die Studierende soll

- mit Grundlagen der nichtlinearen Optimierung vertraut gemacht werden
- in die Lage versetzt werden, moderne Techniken der nichtlinearen Optimierung in der Praxis auswählen, gestalten und einsetzen zu können.

Inhalt

Die Vorlesung behandelt die Minimierung glatter nichtlinearer Funktionen unter nichtlinearen Restriktionen. Für solche Probleme, die in Wirtschafts-, Ingenieur- und Naturwissenschaften sehr häufig auftreten, werden Optimalitätsbedingungen hergeleitet und darauf basierende numerische Lösungsverfahren angegeben. Teil I der Vorlesung behandelt unrestringierte Optimierungsprobleme. Teil II der Vorlesung ist wie folgt aufgebaut:

- Topologie und Approximationen erster Ordnung der zulässigen Menge
- Alternativsätze, Optimalitätsbedingungen erster und zweiter Ordnung für restringierte Probleme
- Optimalitätsbedingungen für restringierte konvexe Probleme
- Numerische Verfahren für restringierte Probleme (Strafterm-Verfahren, Multiplikatoren-Verfahren, Barriere-Verfahren, Innere-Punkte-Verfahren, SQP-Verfahren, Quadratische Optimierung)

In der parallel zur Vorlesung angebotenen Rechnerübung haben Sie Gelegenheit, die Programmiersprache MATLAB zu erlernen und einige dieser Verfahren zu implementieren und an praxisnahen Beispielen zu testen.

Literatur

Weiterführende Literatur:

- W. Alt, Nichtlineare Optimierung, Vieweg, 2002
- M.S. Bazaraa, H.D. Sherali, C.M. Shetty, Nonlinear Programming, Wiley, 1993
- H.Th. Jongen, K. Meer, E. Triesch, Optimization Theory, Kluwer, 2004
- J. Nocedal, S. Wright, Numerical Optimization, Springer 2000

Anmerkungen

Teil I und II der Vorlesung werden nacheinander im *selben* Semester gelesen.

Lehrveranstaltung: Öffentliches Recht I - Grundlagen [24016]

Koordinatoren: Indra Spiecker genannt Döhmann
Teil folgender Module: Verfassungs- und Verwaltungsrecht (S. 28)[IW1JURA3]

ECTS-Punkte	SWS	Semester	Sprache
3	2/0	Wintersemester	de

Erfolgskontrolle

Die Erfolgskontrolle erfolgt in Form einer schriftlichen Prüfung nach § 4(2), 1 SPO im Umfang von 120 Minuten zu *Öffentliches Recht I* [24016] und *Öffentliches Recht II* [24520].

Bedingungen

Keine.

Lernziele

Die Vorlesung vermittelt die Grundlagen des öffentlichen Rechts. Die Studierenden sollen die staatsorganisationsrechtlichen Grundlagen, die Grundrechte, die das staatliche Handeln und das gesamte Rechtssystem steuern, sowie die Handlungsmöglichkeiten und -formen (insb. Gesetz, Verwaltungsakt, Öff.-rechtl. Vertrag) der öffentlichen Hand kennen lernen. Ferner wird der Unterschied zwischen dem Privatrecht und dem öffentlichem Recht verdeutlicht. Darüber sollen die Rechtsschutzmöglichkeiten mit Blick auf das behördliche Handeln erarbeitet werden. Die Studierenden sollen Probleme im öffentlichen Recht einordnen lernen und einfache Fälle mit Bezug zum öffentlichen Recht lösen können.

Inhalt

Die Vorlesung umfasst Kernaspekte des Verfassungsrechts (Staatsrecht und Grundrechte) und des Verwaltungsrechts. In einem ersten Schritt wird der Unterschied zwischen dem Privatrecht und dem öffentlichem Recht verdeutlicht. Im verfassungsrechtlichen Teil werden schwerpunktmässig das Rechtsstaatsprinzip des Grundgesetzes und die Grundrechte besprochen (v.a. die Kommunikations- und Wirtschaftsgrundrechte). Im verwaltungsrechtlichen Teil werden die verschiedenen Formen des behördlichen Handelns (Verwaltungsakt; Öffentlichrechtlicher Vertrag; Rechtsverordnungen etc.) behandelt und ihre Voraussetzungen besprochen. Ferner werden die Rechtsschutzmöglichkeiten in Bezug auf behördliches Handeln erarbeitet. Die Studenten werden an die Falllösungstechnik im Öffentlichen Recht herangeführt.

Medien

Kurzzusammenfassung der einzelnen Stunden, Tafelanschrieb, Folien

Literatur

Wird in der Vorlesung bekannt gegeben.

Weiterführende Literatur:

Wird in der Vorlesung bekannt gegeben.

Anmerkungen

Zum WS 08/09 wurde der Vorlesungsturnus der Veranstaltung Öffentliches Recht I+II von SS/WS auf WS/SS umgestellt. D.h.:

1. Im Wintersemester 08/09 fand die Vorlesung ÖRecht I statt.
2. Im Sommersemester 09 findet die Vorlesung ÖRecht II statt.

Lehrveranstaltung: Öffentliches Recht II - Öffentliches Wirtschaftsrecht [24520]

Koordinatoren: Indra Spiecker genannt Döhmann
Teil folgender Module: Verfassungs- und Verwaltungsrecht (S. 28)[IW1JURA3]

ECTS-Punkte	SWS	Semester	Sprache
3	2/0	Sommersemester	de

Erfolgskontrolle

Die Erfolgskontrolle erfolgt in Form einer schriftlichen Prüfung nach § 4(2), 1 SPO im Umfang von 120 Minuten zu *Öffentliches Recht I* [24016] und *Öffentliches Recht II* [24520].

Bedingungen

Keine.

Lernziele

Das öffentliche Wirtschaftsrecht ist für die Steuerung der deutschen Wirtschaft von erheblicher Bedeutung. Wer die Funktionsweise hoheitlicher Eingriffe in die Marktmechanismen in einer durchnormierten Rechtsordnung verstehen will, braucht entsprechende Kenntnisse. Diese sollen in der Vorlesung vermittelt werden. Dabei soll vertieft das materielle Recht behandelt werden. Besondere formale Voraussetzungen, insb. Zuständigkeiten von Behörden, Aufsichtsmaßnahmen und die Rechtsschutzmöglichkeiten werden nur im Überblick behandelt (ergänzend zu der Veranstaltung *Öffentliches Recht I*). Die Vorlesung verfolgt primär das Ziel, den Umgang mit den einschlägigen spezialgesetzlichen Rechtsnormen einzuüben. Sie baut auf der Vorlesung *Öffentliches Recht I* auf.

Inhalt

In einem ersten Schritt werden die wirtschaftsverfassungsrechtlichen Grundlagen (wie die Finanzverfassung und die Eigentums- und Berufsfreiheit) dargestellt. In diesem Rahmen wird auch das Zusammenspiel zwischen dem Grundgesetz und den Vorgaben des europäischen Gemeinschaftsrechts näher erläutert. Sodann werden die verwaltungsrechtlichen Steuerungsinstrumente analysiert. Als besondere Materien werden u.a. die Gewerbeordnung, das sonstige Gewerberecht (Handwerksordnung; Gaststättenrecht), die Grundzüge des Telekommunikationsgesetzes, die Förderregulierung und das Vergaberecht behandelt. Ein letzter Teil widmet sich der institutionellen Ausgestaltung der hoheitlichen Wirtschaftsregulierung.

Medien

Gliederungsübersichten; Schriftstücke

Literatur

Wird in der Vorlesung bekannt gegeben.

Weiterführende Literatur:

Wird in der Vorlesung bekannt gegeben.

Anmerkungen

Zum WS 08/09 wurde der Vorlesungsturnus der Veranstaltung Öffentliches Recht I+II von SS/WS auf WS/SS umgestellt.

D.h.:

1. Im Wintersemester 08/09 fand die Vorlesung ÖRecht I statt.
2. Im Sommersemester 09 findet die Vorlesung ÖRecht II statt.

Lehrveranstaltung: Ökonomische Theorie der Unsicherheit [25365]

Koordinatoren: Karl-Martin Ehrhart
Teil folgender Module: Strategische Spiele (S. 58)[IW3VWL4]

ECTS-Punkte	SWS	Semester	Sprache
4.5	2/2	Sommersemester	de

Erfolgskontrolle

Die Erfolgskontrolle erfolgt in Form einer schriftlichen Prüfung (nach §4(2), 1 SPO) im Umfang von 80min und eventuell durch weitere Leistungen als Erfolgskontrolle anderer Art (nach §4(2), 3).

Die Prüfung wird in jedem Semester angeboten und kann zu jedem ordentlichen Prüfungstermin wiederholt werden.

Bedingungen

Siehe Modulbeschreibung.

Es werden Vorkenntnisse im Bereich Statistik und Mathematik erwartet.

Lernziele

Dieser Kurs vermittelt fundierte Kenntnisse in der Theorie der Entscheidungen bei Unsicherheit. Der Hörer der Vorlesung soll in die Lage versetzt werden, konkrete Entscheidungsprobleme bei Unsicherheit analysieren zu können, sowie selbständig Lösungsansätze für diese Probleme zu erarbeiten. Außerdem soll der Hörer durch das Studium der experimentellen Literatur fähig sein, verhaltenstheoretische Überlegungen in die Beurteilung von konkreten Entscheidungssituationen einfließen zu lassen.

Inhalt

In der Veranstaltung sollen Grundlagen der „Entscheidung bei Unsicherheit“ gelegt werden. Neben einer Darstellung der axiomatischen Entscheidungstheorien (von Neumann/Morgenstern, Kahnemann/Tversky) werden weitere Konzepte wie „Stochastische Dominanz von Verteilungen“, „Risikoaversion“ etc. eingeführt. Bei allen Problemstellungen wird besonderer Wert auf die experimentelle Überprüfung der theoretischen Resultate gelegt. Nach Einführung der grundlegenden Konzepte werden diese z.B. auf Bayesianische Spiele angewendet.

Medien

Folien, Übungsblätter.

Literatur

- Hirshleifer und Riley (1997): The Analytics of Uncertainty and Information. London: Cambridge University Press, 4. Aufl.
- Berninghaus, S.K., K.-M. Ehrhart und W. Güth (2006): Strategische Spiele. Berlin u.a.: Springer, 2., überarbeitete und erweiterte Aufl. (oder erste Auflage, 2002)

Weiterführende Literatur:

- Lippman/McCall, Economics of Uncertainty, in: Handbook of Mathematical Economics I, 1986
- DeGroot, Optimal Statistical Decisions, Kap. 1 und 2, 1970

Lehrveranstaltung: Operatives CRM [26520]

Koordinatoren: Andreas Geyer-Schulz
Teil folgender Module: CRM und Servicemanagement (S. 42)[IW3BWLISM4], Vertiefung im Customer Relationship Management (S. 43)[IW3BWLISM5]

ECTS-Punkte	SWS	Semester	Sprache
4,5	2/1	Wintersemester	de

Erfolgskontrolle

Die Erfolgskontrolle erfolgt in Form einer schriftlichen Prüfung (Klausur) im Umfang von 1h nach §4, Abs. 2, 1 SPO und durch Ausarbeiten von Übungsaufgaben als Erfolgskontrolle anderer Art nach §4, Abs. 2, 3 SPO.

Die Lehrveranstaltung ist bestanden, wenn in der Klausur 50 der 100 Punkte erreicht wurden. Im Falle der bestandenen Klausur werden die Punkte der Übungsleistung (maximal 12) zu den Punkten der Klausur addiert. Für die Berechnung der Note gilt folgende Skala:

Note	Mindestpunkte
1.0	104
1.3	98
1.7	92
2.0	86
2.3	80
2.7	74
3.0	68
3.3	62
3.7	56
4.0	50
4.7	40
5.0	0

Bemerkung: Für Diplomstudiengänge gilt eine abweichende Regelung.

Bedingungen

Keine.

Empfehlungen

Der Besuch der Vorlesungen *Customer Relationship Management* [26508] und *Analytisches CRM* [26522] wird als sinnvoll erachtet.

Lernziele

Der/die Studierende

- versteht die Theorie zu Methoden der Prozess- und Datenanalyse und wendet diese zur Gestaltung und Implementierung operativer CRM-Prozesse im komplexen Kontext eines Unternehmens an,
- berücksichtigt die dabei entstehenden Privacy-Probleme,
- evaluieren bestehende operative CRM-Prozesse in Unternehmen kritisch und geben Empfehlungen zu deren Verbesserung. Dies bedingt die Kenntnisse von operativen CRM-Beispielsprozessen und die Fähigkeit, diese für einen solchen Einsatz entsprechend zu transformieren, um neue Lösungen zu entwickeln.
- nutzen zur Lösung von Fallstudien zur Gestaltung operativer CRM-Prozesse über die Vorlesung hinausgehend fach- und branchenspezifische Literatur, kommunizieren kompetenz mit Fachleuten und fassen ihre Empfehlungen und Entwürfe als präzise und kohärente Berichte zusammen.

Inhalt

Die Vorlesung Operatives CRM ist der Gestaltung und Umsetzung der operativen CRM-Prozesse in Unternehmen bzw. Organisationen gewidmet. Dazu wird zunächst die CRM-Prozesslandschaft in einem Unternehmen vorgestellt und ein Vorgehensmodell zur Prozessinnovation im CRM vorgestellt. Prozessmodellierung auf der Basis von höheren Petrinetzen und Datenmodellierung sind die theoretischen Grundlagen für die formale Spezifikation operativer CRM-Prozesse. Die Verwendung von UML-Diagrammen und ihre Beziehung zu Petrinetzen und Datenbanken wird vorgestellt. UML-Diagramme werden anschließend zur Modellierung von operativen CRM-Prozessen herangezogen. Die zur Bewertung von operativen CRM-Prozessen notwendigen Key Performance Indikatoren (Kennzahlen) und deren Wechselwirkung mit den Unternehmenszielen wird angeschnitten.

In der Vorlesung werden operative CRM-Prozesse wie z.B. Marketingmanagement, Kampagnenmanagement, Eventmanagement, Call Center Management, Sales Force Management, Permission Marketing, Direct Marketing, eBusiness, B2B, Sortimentsmanagement, Field Services ..., und industriespezifische Datenmodelle für solche Prozesse vorgestellt und diskutiert. Privacy Probleme werden angeschnitten.

Abschließend wird ein kurzer Überblick über den Markt von CRM-Softwarepaketen gegeben.

Medien

Folien

Literatur

Jill Dyché. *The CRM Handbook: A Business Guide to Customer Relationship Management*. Addison-Wesley, Boston, 2 edition, 2002.

Ronald S. Swift. *Accelerating Customer Relationships: Using CRM and Relationship Technologies*. Prentice Hall, Upper Saddle River, 2001.

Weiterführende Literatur:

Alex Berson, Kurt Thearling, and Stephen J. Smith. *Building Data Mining Applications for CRM*. Mc Graw-Hill, New York, 2000.

Stanley A. Brown. *Customer Relationship Management: A Strategic Imperative in the World of E-Business*. John Wiley, Toronto, 2000.

Dimitris N. Chorafas. *Integrating ERP, CRM, Supply Chain Management, and Smart Materials*. Auerbach Publications, Boca Raton, Florida, 2001.

Keith Dawson. *Call Center Handbook: The Complete Guide to Starting, Running, and Improving Your Call Center*. CMP Books, Gilroy, CA, 4 edition, 2001.

Andreas Eggert and Georg Fassot. *eCRM – Electronic Customer Relationship Management: Anbieter von CRM-Software im Vergleich*. Schäffer-Poeschel, Stuttgart, 2001.

Seth Godin. *Permission Marketing. Kunden wollen wählen können*. FinanzBuch Verlag, München, 1999.

Paul Greenberg. *CRM at the Speed of Light: Capturing and Keeping Customers in Internet Real Time*. Osborne/McGraw-Hill, 3rd ed. edition, Aug 2004.

Philip Kotler. *Marketing Management: Millennium Edition*. Prentice Hall, Upper Saddle River, 10 edition, 2000.

Don Peppers and Martha Rogers. *The One To One Future*. Currency Doubleday, New York, 1997.

Duane E. Sharp. *Customer Relationship Management Systems Handbook*. Auerbach, 2002.

Len Silverston. *The Data Model Resource Book: A Library of Universal Data Models for All Enterprises, volume 1*. John Wiley & Sons, 2001.

Toby J. Teorey. *Database Modeling and Design*. Morgan Kaufmann, San Francisco, 3 edition, 1999.

Chris Todman. *Designing a Data Warehouse : Supporting Customer Relationship Management*. Prentice Hall, Upper Saddle River, 1 edition, 2001.

Lehrveranstaltung: Organic Computing [25704]

Koordinatoren: Hartmut Schreck, Sanaz Mostaghim
Teil folgender Module: Algorithmen und Anwendungen (S. 70)[IW3INAIFB5]

ECTS-Punkte	SWS	Semester	Sprache
5	2/1	Sommersemester	en

Erfolgskontrolle

Die Erfolgskontrolle erfolgt in Form einer schriftlichen Prüfung (Klausur) im Umfang von 1h nach §4, Abs. 2, 1 SPO. Sie findet in der ersten Woche nach Ende der Vorlesungszeit statt. Die Klausur wird ergänzt durch Ausarbeiten von Übungsaufgaben oder durch das Bestehen einer Bonusklausur, deren Inhalt den Themen von Übungsaufgaben entspricht als Erfolgskontrolle anderer Art nach §4, Abs. 2, 3 SPO. Turnus: jedes 2. Semester (Sommersemester). Wiederholungsprüfung: zu jedem ordentlichen Prüfungstermin möglich.

Bedingungen

Keine.

Lernziele

Die Studierenden erwerben die Fähigkeit, Methoden und Konzepte des Organic Computing zu beherrschen und Innovationsfähigkeit bezüglich der eingesetzten Methoden zu demonstrieren.

Dabei zielt diese Veranstaltung auf die Vermittlung von Grundlagen und Methoden des Organic Computing im Kontext ihrer Anwendungsmöglichkeiten in der Praxis ab. Auf der Basis eines grundlegenden Verständnisses der hier vermittelten Konzepte und Methoden sollten die Studierenden in der Lage sein, für im Berufsleben auf sie zukommende Problemstellungen die angemessenen Methoden und Konzepte auszuwählen, bei Bedarf situationsangemessen weiter zu entwickeln und richtig einzusetzen. Die Studierenden sollen in die Lage versetzt werden, Argumente für die gewählte Problemlösung zu finden und zu vertreten.

Inhalt

Angesichts des Zusammenwachsens von Computern und Kommunikation und der fortschreitenden Anreicherung unserer Umwelt mit informationsverarbeitenden Komponenten ist es das Ziel des Organic Computing, die wachsende Komplexität der uns umgebenden Systeme durch Mechanismen der gesteuerten Selbstorganisation zu beherrschen und an den Bedürfnissen der Menschen zu orientieren. Ein „organisches Computersystem“ soll sich entsprechend den gewünschten Anforderungen dynamisch und selbstorganisierend den Umgebungsverhältnissen anpassen, es soll abhängig vom konkreten Anwendungsbedarf selbstorganisierend, -konfigurierend, -optimierend, -heilend, -schützend, -erklärend und umgebungsbewusst (adaptiv, kontextsensitiv) handeln. Diese Vorlesung behandelt wesentliche Konzepte und Verfahren des Organic Computing und beleuchtet die Auswirkungen und das Potential des Organic Computing anhand von Praxisbeispielen.

Medien

Folien über Powerpoint mit Annotationen auf Graphik-Bildschirm, Zugriff auf Applets und Internet-Ressourcen Aufzeichnung von Vorlesungen (Camtasia).

Literatur

- Autonomic Computing: Concepts, Infrastructure and Applications. M. Parashar and S. Hariri (Ed.), CRC Press. December 2006.
- Self-Organization in Biological Systems. S. Camazine, J. Deneubourg, N. R. Franks, J. Sneyd, G. Theraulaz and E. Bonabeau. Princeton University Press, 2003.
- Complex Adaptive Systems: An Introduction. H. G. Schuster, Scator Verlag, 2001.
- Introduction to Evolutionary Computing. A. E. Eiben and J. E. Smith. Natural Computing Series, Springer Verlag, 2003. Swarm Intelligence: From Natural to Artificial Systems. Eric Bonabeau, Marco Dorigo and Guy Theraulaz. Oxford University Press, 1999.
- Control of Complex Systems. K. Astrom, P. Albertos, M. Blanke, A. Isidori and W. Schaufelberger. Springer Verlag, 2001.

Weiterführende Literatur:

- **Adaptive and Self-organising Systems**, Christian Müller-Schloer, Moez Mnif, Emre Cakar, Hartmut Schreck, Urban Richter, June 2007. Preprint. Submitted to ACM Transactions on Autonomous and Adaptive Systems (TAAS)
- **Organic Computing - Addressing Complexity by Controlled Self-organization**, Jürgen Branke, Moez Mnif, Christian Müller-Schloer, Holger Prothmann, Urban Richter, Fabian Rochner, Hartmut Schreck, In Tiziana Margaria, Anna Philippou, and Bernhard Steffen, *Proceedings of ISoLA 2006*, pp. 200-206. Paphos, Cyprus, November 2006.
- Evolutionary Optimization in Dynamic Environments. J. Branke. Kluwer Academic Publishers, 2002.

- Self-star Properties in Complex Information Systems: Conceptual and Practical Foundations (Lecture Notes in Computer Science. O. Babaoglu, M. Jelasity, A. Montresor, C. Fetzer, S. Leonardi, A. van Moorsel and M. van Steen. Springer Verlag, 2005.
- Design and Control of Self-organizing Systems. C. Gershenson. PhD thesis, Vrije Universiteit Brussel, Brussels, Belgium, 2007.
- VDE / ITG / GI - Positionspapier: Organic Computing - Computer- und Systemarchitektur im Jahr 2010. Juli 2003. it - Information Technology, Themenheft Organic Computing, Oldenbourg Verlag. Volume: 47, Issue: 4/2005.

weitere Literatur wird in der Vorlesung bekannt gegeben

Lehrveranstaltung: Organisationsmanagement [25902]

Koordinatoren: Hagen Lindstädt
Teil folgender Module: Strategie und Organisation (S. 46)[IW3BWL01]

ECTS-Punkte	SWS	Semester	Sprache
4	2/0	Wintersemester	de

Erfolgskontrolle

Die Erfolgskontrolle erfolgt in Form einer schriftlichen Prüfung (60min.) (nach §4(2), 1 SPO) zu Beginn der vorlesungsfreien Zeit des Semesters.

Die Prüfung wird in jedem Semester angeboten und kann zu jedem ordentlichen Prüfungstermin wiederholt werden.

Bedingungen

Keine.

Lernziele

Die Teilnehmer sollen durch den Kurs in die Lage versetzt werden, Stärken und Schwächen existierender organisationaler Strukturen und Regelungen anhand systematischer Kriterien zu beurteilen. Dabei werden Konzepte und Modelle für die Gestaltung organisationaler Strukturen, die Regulierung organisationaler Prozesse und die Steuerung organisationaler Veränderungen vorgestellt und anhand von Fallstudien diskutiert. Der Kurs ist handlungsorientiert aufgebaut und soll den Studierenden ein realistisches Bild von Möglichkeiten und Grenzen rationaler Gestaltungsansätze vermitteln.

Inhalt

- Grundlagen des Organisationsmanagements
- Management organisationaler Strukturen und Prozesse: Die Wahl der Gestaltungsparameter
- Idealtypische Organisationsstrukturen: Wahl und Wirkung der Parameterkombination
- Management organisationaler Veränderungen

Medien

Folien.

Literatur

- Laux, H.; Liermann, F.: *Grundlagen der Organisation*, Springer. 6. Aufl. Berlin 2005.
- Lindstädt, H.: *Organisation*, in Scholz, C. (Hrsg.): *Vahlens Großes Personalexikon*, Verlag Franz Vahlen. 1. Aufl. München, 2009.
- Schreyögg, G.: *Organisation. Grundlagen moderner Organisationsgestaltung*, Gabler. 4. Aufl. Wiesbaden 2003.

Die relevanten Auszüge und zusätzlichen Quellen werden in der Veranstaltung bekannt gegeben.

Lehrveranstaltung: Parallele Algorithmen [24109]

Koordinatoren: Peter Sanders
Teil folgender Module: Algorithmentechnik (S. 76)[IW3INALGT]

ECTS-Punkte	SWS	Semester	Sprache
3	2	Winter-/Sommersemester	de

Erfolgskontrolle

Die Erfolgskontrolle wird in der Modulbeschreibung erläutert.

Bedingungen

Keine.

Empfehlungen

Kenntnisse aus der Vorlesungen wie *Algorithmen I/II* werden empfohlen.

Lernziele

Der/Die Studierende soll

- die in den Grundlagenvorlesungen zur Algorithmentechnik erworbenen Kenntnisse anwenden und vertiefen.
- grundlegende Techniken des parallelen Algorithmenentwurfs erlernen.
- ausgewählte wichtige parallele Algorithmen kennenlernen.

Inhalt

Modelle und ihr Bezug zu realen Maschinen:

- shared memory - PRAM
- Message Passing, BSP
- Schaltkreise

Analyse: Speedup, Effizienz, Skalierbarkeit

Grundlegende Techniken:

- SPMD
- paralleles Teilen-und-Herrschen
- kollektive Kommunikation
- Lastverteilung

Konkrete Algorithmen (Beispiele)

- Kollektive Kommunikation (auch für große Datenmengen): Broadcast, Reduce, Präfixsummen, all-to-all exchange
- Matrizenrechnung
- sortieren
- list ranking
- minimale Spannbäume
- Lastverteilung: Master Worker mit adaptiver Problemgröße, random polling, zufällige Verteilung

Medien

Folien (pdf), wissenschaftliche Aufsätze

Literatur

Weiterführende Literatur:

- Sanders, Worsch. Parallele Programmierung mit MPI – ein Praktikum
- Kumar, Grama, Gupta und Karypis. Introduction to Parallel Computing.
- JáJá. An Introduction to Parallel Algorithms

Anmerkungen

Diese Veranstaltung wird unregelmäßig angeboten.

Lehrveranstaltung: Personalpolitik und Arbeitsmarktinstitutionen [n.n.]

Koordinatoren: Christine Harbring
Teil folgender Module: Personalmanagement (S. 56)[IW3BWLIAP1]

ECTS-Punkte	SWS	Semester	Sprache
4,5	2/1	Sommersemester	de

Erfolgskontrolle

Die Erfolgskontrolle erfolgt in Form einer schriftlichen 60min. Prüfung in der vorlesungsfreien Zeit des Semesters (nach §4(2), 1 o. 2 SPO).

Bedingungen

Keine.

Empfehlungen

Es werden Grundkenntnisse in Mikroökonomie, Spieltheorie und Statistik vorausgesetzt.

Lernziele

Der/ die Studierende

- versteht den Prozess und die Rolle der Akteure bei kollektiven Lohnverhandlungen.
- analysiert die strategischen Entscheidungsprobleme im Bereich der Corporate Governance.
- versteht die Zusammenhänge der betrieblichen Mitbestimmungsregeln in Deutschland.
- hinterfragt Aussagen zur Bewertung von einer bestimmten Personalpolitik.

Inhalt

- Kollektive Lohnverhandlungen
- Corporate Governance
- Mitbestimmung in Deutschland
- Diskriminierung

Medien

Skript zur Veranstaltung

Literatur

Arbeitsmarktökonomik. W. Franz, Springer, 2009
 Ergänzende Aufsätze werden in der Vorlesung bekannt gegeben.

Lehrveranstaltung: Power Management [24127]

Koordinatoren: Frank Bellosa
Teil folgender Module: Energiebewusste Systeme (S. 86)[IW3INEBS]

ECTS-Punkte	SWS	Semester	Sprache
3	2	Wintersemester	de

Erfolgskontrolle

Die Erfolgskontrolle wird in der Modulbeschreibung erläutert.

Bedingungen

Keine.

Lernziele

Der Student soll Mechanismen und Strategien zur Verwaltung der Ressource Energie in Rechnersystemen kennen. Er soll zum einen Kenntnisse erwerben über die verschiedenen Möglichkeiten, welche die Hardware bietet um ihren Energieverbrauch zu beeinflussen, sowie über die Auswirkungen, die dies auf die Performance hat. Weiter soll er verstehen, welche Möglichkeiten das Betriebssystem besitzt, Informationen über Energiezustände und Energieverbrauch der Hardware zu erlangen und wie der Energieverbrauch dem jeweiligen Verursacher, z.B. einzelnen Anwendungen, zugeordnet werden kann. Schließlich soll er Einblicke in verschiedene Strategien erhalten, die das Betriebssystem anwenden kann, um in seiner Rolle als Verwalter von Betriebsmitteln die Ressource Energie, die in heutigen Betriebssystemen immer noch eine untergeordnete Rolle spielt, gezielt zu verwalten und dabei die von der Hardware angebotenen Betriebsmodi optimal auszunutzen.

Inhalt

- CPU Power Management
- Memory Power Management
- I/O Power Management
- Battery Power Management
- Cluster Power Management
- Advanced Configuration and Power Interface (ACPI)

Medien

Vorlesungsfolien in englischer Sprache

Lehrveranstaltung: Power Management Praktikum [24181]

Koordinatoren: Frank Bellosa, Merkel
Teil folgender Module: Energiebewusste Systeme (S. 86)[IW3INEBS]

ECTS-Punkte	SWS	Semester	Sprache
3	2	Wintersemester	de

Erfolgskontrolle

Die Erfolgskontrolle wird in der Modulbeschreibung erläutert.

Bedingungen

Die LV kann nur erfolgreich besucht werden, wenn im gleichen Semester die Vorlesung "Power Management" [24127] besucht wird.

Lernziele

Der Student soll die in der Vorlesung Power Management erworbenen Kenntnisse an realen Systemen praktisch anwenden können. Er soll in der Lage sein, einen konkret vorgegebenen Mechanismus zur Bestimmung und Abrechnung bzw. eine Strategie zur Reduzierung des Energieverbrauches oder der Temperatur durch das Betriebssystem umzusetzen. Neben der praktischen Vertiefung des in der Vorlesung erworbenen Wissens ist es Ziel, dass der Student Einblicke in die Systemprogrammierung erhält und in der Lage ist, selbst Erweiterungen an Betriebssystemen vorzunehmen.

Inhalt

Projekte zur Verwaltung von Energie u.a. aus den Bereichen

- Scheduling
- Dateisysteme
- Temperaturverwaltung
- Energieabschätzung

Medien

Präsentationen, Betriebssystemquellen

Lehrveranstaltung: Praktikum Betriebliche Informationssysteme [PraBI]

Koordinatoren: Andreas Oberweis, Detlef Seese, Rudi Studer
Teil folgender Module: Geschäftsprozesse und Informationssysteme (S. 71)[IW3INAIFB8]

ECTS-Punkte	SWS	Semester	Sprache
5	2	Winter-/Sommersemester	de

Erfolgskontrolle

Die Erfolgskontrolle erfolgt in Form von einer praktischen Arbeit, Vorträgen und einer schriftlichen Ausarbeitung nach § 4(2), 3 Prüfungsordnung Informationswirtschaft. Schriftliche Ausarbeitung, Vorträge und praktische Arbeit werden je nach Veranstaltung gewichtet.

Bedingungen

Keine.

Lernziele

Studierende können,

- am Rechner ein vorgegebenes Thema umsetzen und prototypisch implementieren.
- die Ausarbeitung mit minimalem Einarbeitungsaufwand anfertigen und dabei Formatvorgaben berücksichtigen, wie sie von allen Verlagen bei der Veröffentlichung von Dokumenten vorgegeben werden.
- Präsentationen im Rahmen eines wissenschaftlichen Kontextes ausarbeiten. Dazu werden Techniken vorgestellt, die es ihnen ermöglichen, die vorzustellenden Inhalte auditoriumsgerecht aufzuarbeiten und vorzutragen.
- die Ergebnisse des Praktikums in schriftlicher Form derart präsentieren, wie es im Allgemeinen in wissenschaftlichen Publikationen der Fall ist.

Inhalt

Das Praktikum behandelt spezifische Themen, die teilweise in der entsprechenden Vorlesung angesprochen wurden und vertieft diese. Ein vorheriger Besuch der jeweiligen Vorlesung ist hilfreich, aber keine Voraussetzung für den Besuch.

Medien

Folien, Zugriff auf Internet-Ressourcen

Literatur

Literatur wird im jeweiligen Praktikum vorgestellt.

Anmerkungen

Der Titel der Lehrveranstaltung ist als generischer Titel zu verstehen. Der konkrete Titel und die aktuelle Thematik des jeweils angebotenen Seminars inklusive der zu bearbeitenden Themenvorschläge werden vor Semesterbeginn im Internet unter <http://www.aifb.uni-karlsruhe.de/Lehre/> bekannt gegeben.

Lehrveranstaltung: Praktikum Internetdienstleistungen [xIDLp]

Koordinatoren: Hartmut Schmeck, Stefan Tai, Wilfried Juling, Walter F. Tichy, Rudi Studer, Hannes Hartenstein
Teil folgender Module: Internetanwendungen (S. 69)[IW3INAIFB4]

ECTS-Punkte	SWS	Semester	Sprache
4	4	Winter-/Sommersemester	de

Erfolgskontrolle

Die Erfolgskontrolle erfolgt in Form von einer praktischen Arbeit, Vorträgen und einer schriftlichen Ausarbeitung nach § 4(2), 3 Prüfungsordnung Informationswirtschaft. Schriftliche Ausarbeitung, Vorträge und praktische Arbeit werden zu gleichen Teilen gewichtet.

Bedingungen

das Praktikum kann bei jedem der an diesem Modul beteiligten Dozenten gewählt werden.

Lernziele

Studierende können,

- eine Literaturrecherche ausgehend von einem vorgegebenen Thema durchführen, die relevante Literatur identifizieren, auffinden, bewerten und schließlich auswerten.
- ihre Seminararbeit (und später die Bachelor-/Masterarbeit) mit minimalem Einarbeitungsaufwand anfertigen und dabei Formatvorgaben berücksichtigen, wie sie von allen Verlagen bei der Veröffentlichung von Dokumenten vorgegeben werden.
- Präsentationen im Rahmen eines wissenschaftlichen Kontextes ausarbeiten. Dazu werden Techniken vorgestellt, die es ermöglichen, die von den vorzustellenden Inhalte auditoriumsgerecht aufzuarbeiten und vorzutragen.
- die Ergebnisse der Recherchen in schriftlicher Form derart präsentieren, wie es im Allgemeinen in wissenschaftlichen Publikationen der Fall ist.

Inhalt

Das Praktikum behandelt spezifische Themen, die teilweise in der entsprechenden Vorlesung angesprochen wurden und vertieft diese. Ein vorheriger Besuch der jeweiligen Vorlesung ist hilfreich, aber keine Voraussetzung für den Besuch.

Lehrveranstaltung: Praktikum Low Power Design [LPD]

Koordinatoren: Jörg Henkel
Teil folgender Module: Energiebewusste Systeme (S. 86)[IW3INEBS]

ECTS-Punkte	SWS	Semester	Sprache
3	2	Sommersemester	de

Erfolgskontrolle

Die Erfolgskontrolle erfolgt nach § 4 Abs. 2 Nr. 3 SPO als Erfolgskontrolle anderer Art. Die Leistungskontrolle erfolgt dabei kontinuierlich für die einzelnen Projekte sowie durch eine Abschlusspräsentation. Die Bewertung ist "bestanden" / "nicht bestanden".

Bedingungen

Keine.

Lernziele

Ein eingebettetes System auf den Leistungsverbrauch hin zu optimieren zu können.

Inhalt

Low Power Design gehört zu den wichtigsten Entwurfskriterien eingebetteter Systeme, da dadurch speziell die Effizienz mobiler eingebetteter Systeme erhöht wird und eine höhere Verlässlichkeit erzielt werden kann. In dem Praktikum werden Techniken zur Analyse und Optimierung erlernt und angewandt, die zu energieeffizienten eingebetteten Systemen führen.

Lehrveranstaltung: Praktikum zu Algorithmentechnik [24079p]

Koordinatoren: Peter Sanders, Dorothea Wagner, Marcus Krug
Teil folgender Module: Praktikum Algorithmentechnik (S. 77)[IW3INALGOP]

ECTS-Punkte	SWS	Semester	Sprache
6	4	Winter-/Sommersemester	de

Erfolgskontrolle

Die Erfolgskontrolle erfolgt in Form einer mündlichen Prüfung nach § 4 Abs. 2 Nr. 2 SPO. Die Leistungskontrolle erfolgt dabei kontinuierlich für die einzelnen Projekte sowie durch eine Abschlusspräsentation.

Bedingungen

Keine.

Empfehlungen

Kenntnisse aus der Vorlesung *Algorithmen II* werden empfohlen.

Lernziele

Der/die Studierende

- wendet das in den Grundlagenmodulen zur Algorithmentechnik erlernte Wissen praktisch an,
- implementiert anhand von vorgegebenen Themen der Algorithmik (z.B. Flussalgorithmen, kürzeste-Wege Probleme und auch Clusteringstechniken) algorithmische Probleme eigenständig und in effizienter Weise,
- entwickelt bei der Lösung der vorgegebenen Probleme in kleinen Gruppen, die Fähigkeit in einem Team ergebnisorientiert zu agieren, das eigene Handeln selbstkritisch zu bewerten und steigert die eigene Kommunikationskompetenz.

Inhalt

In dem Praktikum *Algorithmentechnik* werden verschiedene Themen aus der Algorithmik vorgegeben, die in kleinen Gruppen von Studenten selbstständig implementiert werden sollen. Hierbei liegt ein Hauptaugenmerk auf objektorientierter Programmierung mit Java oder C++, aber auch Lösungsansätze aus dem Bereich der Linearen Programmierung.

Lehrveranstaltung: Praxis der Telematik [24443]

Koordinatoren: Martina Zitterbart
Teil folgender Module: Telematics (S. 74)[IW3INTM]

ECTS-Punkte	SWS	Semester	Sprache
2	1	Wintersemester	de

Erfolgskontrolle

Die Erfolgskontrolle wird in der Modulbeschreibung erläutert.

Bedingungen

Die LV *Praxis der Telematik* [24443] muss im gleichen Semester besucht werden wie die zugehörige Vorlesung *Telematik* [24128].

Lernziele

In dieser Veranstaltung sollen die Teilnehmer ausgewählte Protokolle, Architekturen, sowie Verfahren und Algorithmen, welche in der Vorlesung Telematik behandelt werden, in der Praxis kennenlernen. Ziel ist es, die dort erlernten Konzepte durch ihre Anwendung in der Übung oder im semesterbegleitenden Projekt zu verinnerlichen.

Inhalt

Die Veranstaltung behandelt Protokolle, Architekturen, sowie Verfahren und Algorithmen, die u.a. im Internet für die Wegwahl und für das Zustandekommen einer zuverlässigen Ende-zu-Ende-Verbindung zum Einsatz kommen. Neben verschiedenen Medienzuteilungsverfahren in lokalen Netzen werden auch weitere Kommunikationssysteme, wie z.B. das leitungsvermittelte ISDN behandelt. Die Teilnehmer sollten ebenfalls verstanden haben, welche Möglichkeiten zur Verwaltung und Administration von Netzen zur Verfügung stehen.

Medien

Übungsblätter

Literatur

S. Keshav. *An Engineering Approach to Computer Networking*. Addison-Wesley, 1997

J.F. Kurose, K.W. Ross. *Computer Networking: A Top-Down Approach Featuring the Internet*. 4rd Edition, Addison-Wesley, 2007

W. Stallings. *Data and Computer Communications*. 8th Edition, Prentice Hall, 2006

Weiterführende Literatur:

- D. Bertsekas, R. Gallager. *Data Networks*. 2nd Edition, Prentice-Hall, 1991
- F. Halsall. *Data Communications, Computer Networks and Open Systems*. 4th Edition, Addison-Wesley Publishing Company, 1996
- W. Haaß. *Handbuch der Kommunikationsnetze*. Springer, 1997
- A.S. Tanenbaum. *Computer-Networks*. 4th Edition, Prentice-Hall, 2004
- Internet-Standards
- Artikel in Fachzeitschriften

Lehrveranstaltung: Praxis der Unternehmensberatung [PUB]

Koordinatoren: Klemens Böhm, Dürr
Teil folgender Module: Grundlagen von Informationssystemen (S. 72)[IW3INGIS]

ECTS-Punkte	SWS	Semester	Sprache
1	2	Winter-/Sommersemester	de

Erfolgskontrolle

Die Erfolgskontrolle erfolgt in Form einer "Erfolgskontrolle anderer Art" und besteht aus mehreren Teilaufgaben (§ 4 Abs. 2 Nr. 3 SPO). Dazu gehören Vorträge, Marktstudien, Projekte, Fallstudien und Berichte.

Die Veranstaltung wird mit "bestanden" oder "nicht bestanden" bewertet. Zum Bestehen der Veranstaltung müssen alle Teilaufgaben erfolgreich bestanden werden.

Bedingungen

Keine.

Lernziele

Am Ende der Lehrveranstaltung sollen die Teilnehmer

- Wissen und Verständnis für den Ablauf des Prozesses der Allgemeinen Unternehmensberatung entwickelt haben,
- Wissen und Verständnis für die Funktions-spezifische DV-Beratung entwickelt haben,
- einen Überblick über Beratungsunternehmen bekommen haben,
- konkrete Beispiele der Unternehmensberatung kennen,
- erfahren haben, wie effektive Arbeit im Team funktioniert, sowie
- einen Einblick in das berufliche Tätigkeitsfeld "Beratung" bekommen haben.

Inhalt

Der Markt für Beratungsleistungen wächst jährlich um 20% und ist damit eine der führenden Wachstumsbranchen und Arbeitsfelder der Zukunft. Dieser Trend wird insbesondere durch die Informatik vorangetrieben. Dort verschiebt die Verbreitung von Standardsoftware den Schwerpunkt des zukünftigen Arbeitsfeldes von der Entwicklung vermehrt in den Bereich der Beratung. Beratungsleistungen sind dabei i.a. sehr breit definiert und reichen von der reinen DV-bezogenen Beratung (z.B. SAP Einführung) bis hin zur strategischen Unternehmensberatung (Strategie, Organisation etc.). Entgegen verbreiteter Vorurteile sind hierfür BWL-Kenntnisse nicht zwingend. Dies eröffnet gerade für Studenten der Informatik den Einstieg in ein abwechslungsreiches und spannendes Arbeitsfeld mit herausragenden Entwicklungsperspektiven.

In der Vorlesung werden thematisch die Bereiche Allgemeine Unternehmensberatung und Funktions-spezifische Beratung (am Beispiel der DV-Beratung) behandelt. Die Struktur der Vorlesung orientiert sich dabei an den Phasen eines Beratungsprojekts:

- Diagnose: Der Berater als analytischer Problemlöser.
- Strategische Neuausrichtung/Neugestaltung der Kernprozesse: Optimierung/Neugestaltung wesentlicher Unternehmensfunktionen zur Lösung des diagnostizierten Problems in gemeinschaftlicher Arbeit mit dem Klienten.
- Umsetzung: Verankerung der Maßnahmen in der Klientenorganisation zur Sicherstellung der Implementierung.

Thematische Schwerpunkte der Vorlesung sind:

- Elementare Problemlösung: Problemdefinition, Strukturierung von Problemen und Fokussierung durch Anwendung von Werkzeugen (z.B. Logik- und Hypothesenbäume), Kreativitätstechniken, Lösungssysteme etc.
- Effektive Gewinnung von Informationen: Zugriff auf Informationsquellen, Interviewtechniken etc.
- Effektive Kommunikation von Erkenntnissen/Empfehlungen: Kommunikationsanalyse/-planung (Medien, Zuhörerschaft, Formate), Kommunikationsstile (z.B. Top-down vs. Bottom-up), Sonderthemen (z.B. Darstellung komplexer Informationen) etc.
- Effizientes Arbeiten im Team: Hilfsmittel zur Optimierung effizienter Arbeit, Zusammenarbeit mit Klienten, intellektuelle und Prozess-Führerschaft im Team etc.

Medien

Folien, Fallstudien.

Anmerkungen

Die Plätze sind begrenzt und die Anmeldung findet durch das Sekretariat Prof. Böhm statt.

Die Veranstaltung findet planmäßig alle drei Semester statt. Das nächste mal im Wintersemester 2009/2010.

Lehrveranstaltung: Praxis des Lösungsvertriebs [PLV]

Koordinatoren: Klemens Böhm, Hellriegel
Teil folgender Module: Grundlagen von Informationssystemen (S. 72)[IW3INGIS]

ECTS-Punkte	SWS	Semester	Sprache
1	2	Sommersemester	de

Erfolgskontrolle

Die Erfolgskontrolle erfolgt in Form einer "Erfolgskontrolle anderer Art" und besteht aus mehreren Teilaufgaben (s. § 4 Abs. 2 Nr. 3 SPO). Dazu gehören Gruppenarbeit und Rollenspiel, wobei die Teilnehmer wiederkehrend Ausarbeitungen anfertigen und vortragen müssen und teilweise auch Rollen spielen, wie z.B. Account Manager, Vertriebsleiter und Projekt Manager. Die Veranstaltung wird mit "bestanden" oder "nicht bestanden" bewertet. Zum Bestehen der Veranstaltung müssen alle Teilaufgaben erfolgreich bestanden werden.

Bedingungen

Keine.

Lernziele

Am Ende der Lehrveranstaltung sollen die Teilnehmer

1. Wissen und Verständnis für den Lösungs-Vertriebsprozess entwickelt haben,
2. Wissen und Verständnis für typische Rollen und Aufgaben erworben haben und
3. Praxis- und Anwendungsbezug durch die Bearbeitung einer ausführlichen Fallstudie und Rollenspiele gewonnen haben.

Inhalt

Eine der Schlüsselqualifikationen für alle kundennahen Aktivitäten in Lösungsgeschäften stellt nicht nur für Vertriebsmitarbeiter sondern auch für kundennah arbeitende Berater, Projektleiter und Entwickler das Verständnis und Grundfähigkeiten des Lösungsvertriebs dar.

Nach einem kurzen Überblick über unterschiedliche Geschäftsarten und den daraus resultierenden Anforderungen an Marketing und Vertrieb im Allgemeinen wird speziell der Lösungsvertriebsprozess behandelt.

Die Themenblöcke sind wie folgt gegliedert:

1. Den Markt verstehen: welche Informationen über Kunden- und Anbietermärkte sollten eingeholt werden und wo finde ich diese Informationen.
2. Den Kunden kennen: was über den Kunden und wen beim Kunden sollte die Anbieterseite kennen – bis hin zur Frage, mit welchen "Typen" hat man es zu tun.
3. Den Vertriebsprozess planen: Verkaufen ist ein Prozess mit Phasen, Meilensteinen und präzise beschreibbaren Zwischen-Ergebnissen.
4. Das Vertriebsteam gestalten: Lösungen werden von Teams bestehend aus unterschiedlich spezialisierten „Spielern“ erarbeitet und verkauft – wie spielt man dieses Spiel?
5. Die Lösung positionieren: natürlich ist auch eine wettbewerbsfähige Lösung, technisch wie kommerziell, zu erarbeiten.
6. Den Vertrag schließen: worauf es ganz zum Schluss ankommt: die letzte Überzeugungsarbeit.

Auf Basis einer aus der Realität stammenden Fallstudie haben die Studierenden die Gelegenheit in Gruppenarbeiten und Rollenspielen das Gehörte zu reflektieren und zu üben und so ersten Realitätsbezug herzustellen. Angereichert wird der Stoff durch viele Beispiele aus der Praxis.

Medien

Präsentation, Fallstudien- und Gruppenarbeitsmaterial.

Literatur

Weiterführende Literatur:

Reiner Czichos: Creaktives Account-Management.

Anmerkungen

Die Plätze sind begrenzt und die Anmeldung findet durch das Sekretariat Prof. Böhm statt.

Die Veranstaltung findet planmäßig alle drei Semester statt. Das nächste mal voraussichtlich im Wintersemester 2010/2011.

Lehrveranstaltung: Principles of Insurance Management [25055]

Koordinatoren: Ute Werner
Teil folgender Module: Risk and Insurance Management (S. 51)[IW3BWLFBV3], Insurance Markets and Management (S. 52)[IW3BWLFBV4]

ECTS-Punkte	SWS	Semester	Sprache
4.5	3/0	Sommersemester	de

Erfolgskontrolle

Die Erfolgskontrolle setzt sich zusammen aus einer mündlichen Prüfung (nach §4(2), 2 SPO) und Vorträgen und Ausarbeitungen im Rahmen der Veranstaltung (nach §4(2), 3 SPO).

Die Note setzt sich zu je 50% aus den Vortragsleistungen (inkl. Ausarbeitungen) und der mündlichen Prüfung zusammen.

Bedingungen

Keine.

Lernziele

Funktion von Versicherungsschutz als risikopolitisches Mittel auf einzel- und gesamtwirtschaftlicher Ebene einschätzen; rechtliche Rahmenbedingungen und Technik der Produktion von Versicherungsschutz sowie weiterer Leistungen von Versicherungsunternehmen (Risikoberatung, Schadenmanagement) kennen lernen.

Inhalt

1. Versicherungsschutz als risikopolitisches Mittel auf einzel- und gesamtwirtschaftlicher Ebene
2. Modelle der Versicherungsbetriebslehre zur Beschreibung, Erklärung und Prognose von Risiken des Versicherungsunternehmens und seiner Kunden
3. Grundlagen der Produktion von Versicherungsschutz
4. Finanzierung und Kapitalanlage im Versicherungsunternehmen
5. Marketing-, Planungs- und organisatorische Grundlagen des Versicherungsgeschäfts
6. Ausgewählte Aspekte wichtiger Versicherungszweige

Literatur

- D. Farny. *Versicherungsbetriebslehre*. 2006.
- P. Koch. *Versicherungswirtschaft - ein einführender Überblick*. 2005.
- M. Rosenbaum, F. Wagner. *Versicherungsbetriebslehre. Grundlegende Qualifikationen*. 2002.
- U. Werner. *Einführung in die Versicherungsbetriebslehre*. Skript zur Vorlesung.

Weiterführende Literatur:

Erweiterte Literaturangaben werden in der Vorlesung bekannt gegeben.

Anmerkungen

Zur Teilnahme an der Veranstaltung ist eine Anmeldung erforderlich im Sekretariat des Lehrstuhls.

Lehrveranstaltung: Private and Social Insurance [25050]

Koordinatoren: Wolf-Rüdiger Heilmann, Besserer
Teil folgender Module: Insurance Markets and Management (S. 52)[IW3BWLFBV4]

ECTS-Punkte	SWS	Semester	Sprache
2.5	2/0	Wintersemester	de

Erfolgskontrolle

Die Erfolgskontrolle erfolgt in Form einer schriftlichen Prüfung (nach §4(2), 1 SPO). Die Prüfung wird in jedem Semester angeboten und kann zu jedem ordentlichen Prüfungstermin wiederholt werden.

Bedingungen

Keine.

Lernziele

Kennenlernen der Grundbegriffe und der Funktion von Privat- und Sozialversicherung.

Inhalt

Grundbegriffe des Versicherungswesens, d.h. Wesensmerkmale, rechtliche und politische Grundlagen und Funktionsweise von Individual- und Sozialversicherung sowie deren einzelwirtschaftliche, gesamtwirtschaftliche und sozialpolitische Bedeutung.

Literatur**Weiterführende Literatur:**

- F. Büchner, G. Winter. Grundriss der Individualversicherung. 1995.
- P. Koch. Versicherungswirtschaft. 2005.
- Jahrbücher des GDV. Die deutsche Versicherungswirtschaft.

Anmerkungen

Blockveranstaltung, Anmeldung ist erforderlich am Sekretariat des Lehrstuhls.

Lehrveranstaltung: Privatrechtliche Übung [24506/24017]

Koordinatoren: Peter Sester, Thomas Dreier
Teil folgender Module: Wirtschaftsprivatrecht (S. 27)[IW1JURA2]

ECTS-Punkte	SWS	Semester	Sprache
3	2/0	Winter-/Sommersemester	de

Erfolgskontrolle

Die Erfolgskontrolle erfolgt in Form schriftlicher Prüfungen (Klausuren) im Umfang von je 90 min. nach § 4, Abs. 2 Nr. 3 SPO. Angeboten werden insgesamt 5 Klausuren, von denen die Studenten mindestens 2 Klausuren bestehen müssen. Sind mehr als 2 Klausuren bestanden, so werden die beiden Klausuren mit den besten Noten für den benoteten Schein gewertet.

Bedingungen

Der Besuch der Vorlesung *BGB für Anfänger* [24012] oder einer vergleichbaren Einführung in das Zivilrecht ist Voraussetzung; der Besuch der Vorlesungen *BGB für Fortgeschrittene* [24504] sowie *Handels- und Gesellschaftsrecht* [24011] wird sehr empfohlen.

Lernziele

Ziel der Übung ist die vertiefende Einübung der Falllösungstechnik (Anspruchsaufbau, Gutachtenstil). Zugleich wird das rechtliche Grundlagenwissen, das die Studenten im Rahmen der Vorlesungen "BGB für Fortgeschrittene" und "Handels- und Gesellschaftsrecht" erworben haben, wiederholt und vertieft und im Rahmen der Klausuren abgeprüft. Auf diese Weise sollen die Studenten die Befähigung erwerben, juristische Problemfälle der Praxis mit juristischen Mitteln methodisch sauber zu lösen.

Inhalt

In 5 Übungsterminen wird der Stoff der Veranstaltungen „BGB für Fortgeschrittene“ und „Handels- und Gesellschaftsrecht“ wiederholt und die juristische Falllösungsmethode vertiefend eingeübt. Weiterhin werden im Rahmen der Übung 5 Klausuren geschrieben, die sich über den gesamten bisher im Privatrecht erlerneten Stoff erstrecken. Weitere Termine sind für die Klausurrückgabe und die Besprechungen der einzelnen Klausuren reserviert.

Medien

Folien

Literatur

Wird in der Vorlesung bekannt gegeben

Lehrveranstaltung: Programmieren [24004]

Koordinatoren: Alexander Pretschner
Teil folgender Module: Grundlagen der Informatik (S. 15)[IW1INF1]

ECTS-Punkte	SWS	Semester	Sprache
5	2/0/2	Wintersemester	de

Erfolgskontrolle

Zum erfolgreichen Bestehen der Lehrveranstaltung sind zwei Erfolgskontrollen zu erbringen.

- Bestehen eines unbenoteten Übungsscheins (nach § 4 Abs. 2 Nr. 3 SPO). Bei Nichtbestehen ist eine Wiederholung möglich.
- Bestehen zweier Abschlussaufgaben (nach § 4 Abs. 2 Nr. 3 SPO), die zeitlich getrennt abgegeben werden. Sollte diese Erfolgskontrolle nicht bestanden sein, kann sie, d.h. erneute Abgabe **beider** Abschlussaufgaben, einmal wiederholt werden.

Die Gesamtnote setzt sich aus den Noten der zwei Abschlussaufgaben zusammen.

Bedingungen

Keine.

Empfehlungen

Vorkenntnisse in Java-Programmierung können hilfreich sein, werden aber nicht vorausgesetzt.

Lernziele

Der/die Studierende soll

- grundlegender Strukturen der Programmiersprache Java kennen und anwenden, insbesondere Kontrollstrukturen, einfache Datenstrukturen, Umgang mit Objekten, und Implementierung elementarer Algorithmen.
- grundlegende Kenntnisse in Programmiermethodik und die Fähigkeit zur autonomen Erstellung kleiner bis mittlerer, lauffähiger Java-Programme erwerben.

Inhalt

- Objekte und Klassen
- Typen, Werte und Variablen
- Methoden
- Kontrollstrukturen
- Rekursion
- Referenzen, Listen
- Vererbung
- Ein-/Ausgabe
- Exceptions
- Programmiermethodik
- Implementierung elementarer Algorithmen (z.B. Sortierverfahren) in Java

Medien

Beamer, Folien, Tafel, Übungsblätter

Literatur

P. Pepper, Programmieren Lernen, Springer, 3. Auflage 2007

Weiterführende Literatur:

B. Eckels: Thinking in Java. Prentice Hall 2006

J. Bloch: Effective Java, Addison-Wesley 2008

Lehrveranstaltung: Programmierparadigmen [24030]

Koordinatoren: Gregor Snelting, Ralf Reussner
Teil folgender Module: Programmierparadigmen (S. 83)[IW3IWPROGP]

ECTS-Punkte	SWS	Semester	Sprache
6	3/1	Wintersemester	de

Erfolgskontrolle

Die Erfolgskontrolle wird in der Modulbeschreibung erläutert.

Bedingungen

Die Voraussetzungen werden in der Modulbeschreibung erläutert.

Lernziele

Der/Die Studierenden erlernen

- Grundlagen und Anwendung von funktionaler Programmierung, Logischer Programmierung, Parallelprogrammierung;
- elementare Grundlagen des Übersetzerbaus.

Inhalt

Die Teilnehmer sollen nichtimperative Programmierung und ihre Anwendungsgebiete kennenlernen. Im einzelnen werden behandelt:

1. Funktionale Programmierung - rekursive Funktionen und Datentypen, Funktionen höherer Ordnung, Kombinatoren, lazy Evaluation, lambda-Kalkül, Typsysteme, Anwendungsbeispiele.
2. Logische Programmierung - Terme, Hornklauseln, Unifikation, Resolution, regelbasierte Programmierung, constraint logic programming, Anwendungen.
3. Parallelprogrammierung - message passing, verteilte Software, Aktorkonzept, Anwendungsbeispiele.
4. Elementare Grundlagen des Compilerbaus.

Es werden folgende Programmiersprachen (teils nur kurz) vorgestellt: Haskell, Scala, Prolog, CLP, C++, X10, Java Byte Code.

Medien

Vorlesungsfolien, Sekundärliteratur

Literatur

Wird in der Vorlesung bekanntgegeben.

Lehrveranstaltung: Projektmanagement aus der Praxis [PMP]

Koordinatoren: Klemens Böhm, Wolfgang Schnober
Teil folgender Module: Grundlagen von Informationssystemen (S. 72)[IW3INGIS]

ECTS-Punkte	SWS	Semester	Sprache
1	2	Sommersemester	de

Erfolgskontrolle

Die Erfolgskontrolle erfolgt in Form einer "Erfolgskontrolle anderer Art" und besteht aus mehreren Teilaufgaben (§ 4 Abs. 2 Nr. 3 SPO). Dazu gehören Vorträge, Projektarbeiten, schriftliche Arbeiten und Seminararbeiten. Die Veranstaltung wird mit "bestanden" oder "nicht bestanden" bewertet. Zum Bestehen der Veranstaltung müssen alle Teilaufgaben erfolgreich bestanden werden.

Bedingungen

Keine.

Lernziele

Am Ende der LV sind die Teilnehmer in der Lage:

- Die Grundlagen des Projektmanagements zu kennen und in praktischen Anwendungsfällen anzuwenden.
- Insbesondere kennen sie Projektphasen, Projektplanungs-Grundlagen, wesentliche Elemente der Planung wie Projekt Charter & Scope Definitionen, Zielbeschreibungen, Aktivitätenplanung, Meilensteine, Projektstrukturpläne, Termin- und Kostenplanung, Risikomanagement, sowie wesentliche Elemente der Projektdurchführung, Krisenmanagement, Eskalationen und schließlich Projektabschlussaktivitäten.
- Insbesondere lernen die Teilnehmer die objektiven Planungsgrundlagen als auch die subjektiven Faktoren, die in einem Projekt Relevanz haben, kennen und verstehen diese anzuwenden, u.a. Themen wie Kommunikation, Teamprozesse und Teambildung, Leadership, kreative Lösungsmethoden, Risikoabschätzungsmethoden.

Schlüsselfähigkeiten, die vermittelt werden, sind:

- Projektplanung
- Projektsteuerung
- Kommunikation
- Führungsverhalten
- Krisenmanagement
- Erkennen und Behandeln schwieriger Situationen
- Teambildung
- Motivation (Eigen-/Fremd-)

Inhalt

- Projektrahmenbedingungen
- Projektziele / Kreative Methoden zur Projektzielfindung und Priorisierung
- Projektplanung
- Aktivitätenplanung
- Kosten-/Zeiten-/Ressourcenplanung
- Phasenmodelle
- Risikomanagement
- Projektsteuerung / Erfolgskontrolle / Monitoring
- Krisenmanagement
- Projektabschluss / Lessons Learned

Medien

Vorlesungsfolien, SW-Screenshots, diverse Präsentationstechniken (Kartentechnik u.ä.).

Anmerkungen

Die Unterlagen zur Lehrveranstaltung sind teilweise in Englisch.

Die Plätze sind begrenzt und die Anmeldung findet durch das Sekretariat Prof. Böhm statt.

Die Veranstaltung findet planmäßig alle drei Semester statt. Das nächste mal voraussichtlich im Sommersemester 2010.

Lehrveranstaltung: Proseminar Informationssysteme [prosemis]

Koordinatoren: Klemens Böhm
Teil folgender Module: Seminarmodul Informatik (S. 31)[IW3SEMINFO]

ECTS-Punkte	SWS	Semester	Sprache
3	2	Sommersemester	de

Erfolgskontrolle

Die Erfolgskontrolle erfolgt durch Ausarbeiten einer schriftlichen Seminararbeit sowie durch Präsentation derselben als benotete Erfolgskontrolle anderer Art nach § 4 Abs. 2 Nr. 3 SPO.

Die Seminarnote entspricht dabei der schriftlichen Leistung, kann aber durch die Präsentationsleistung um bis zu zwei Notestufen gesenkt bzw. angehoben werden. Die Notenvergabe basiert auf einem Bewertungssystem, in das sich die Teilnehmer selbst einbringen. Im Falle eines Abbruchs der Seminararbeit nach Ausgabe des des Themas wird das Seminar mit der Note 5,0 bewertet..

Bedingungen

Zum Thema des Seminars passende Vorlesungen am Lehrstuhl für Systeme der Informationsverwaltung werden empfohlen.

Lernziele

Selbständige Bearbeitung und Präsentation eines Themas aus dem Bereich Informationssysteme nach wissenschaftlichen Maßstäben.

Inhalt

Am Lehrstuhl für Systeme der Informationsverwaltung wird jedes Sommersemester ein Proseminar zu einem ausgewählten Thema der Informationssysteme angeboten (jedes Proseminar am "Lehrstuhl für Systeme der Informationsverwaltung" zählt als "Proseminar Informationssysteme"). Beispielsweise kann das Seminarthema aus folgenden Bereichen sein: Peer-to-Peer Netzwerke, Datenbanken, Data Mining, Sensornetze, Workflow Management. Details werden jedes Semester bekannt gegeben (Aushänge und Homepage des Lehrstuhls für Systeme der Informationsverwaltung).

Medien

Folien.

Literatur

Wird für jedes Seminar bekannt gegeben.

Weiterführende Literatur:

Literatur aus Vorlesungen zu dem Seminarthema.

Lehrveranstaltung: Quantitatives Risikomanagement von Logistiksystemen [2118090]

Koordinatoren: Cardeneo
Teil folgender Module: Supply Chain Management (S. 40)[IW3BWLISM2]

ECTS-Punkte	SWS	Semester	Sprache
6	3/1	Sommersemester	de

Erfolgskontrolle

Die Erfolgskontrolle erfolgt in Form einer mündlichen Prüfung (nach §4(2), 2 SPO). Bei großer Teilnehmerzahl wird die Prüfung (nach §4(2), 1 SPO) schriftlich durchgeführt.

Bedingungen

Vorkenntnisse in Logistik und idealerweise Operations Research sind empfehlenswert, u.a. Kenntnisse der linearen und gemischt-ganzzahligen Optimierung, einfacher Graphentheorie und Grundkenntnisse der Statistik.

Lernziele

Der/die Studierende

- identifiziert, analysiert und bewertet Risiken von Logistiksystemen
- plant Standort und Transporte unter Unsicherheit
- kennt risikorelevante Elemente und beherrscht entsprechende Methoden im Umgang mit Planungsprozessen (Beschaffung, Nachfrage, Infrastruktur, Kontinuitätsmanagement)

Inhalt

Die Planung und der Betrieb von Logistiksystemen sind in großem Maße mit Unsicherheit verbunden: Sei es die unbekannte Nachfrage, schwankende Transportzeiten, unerwartete Verzögerungen, ungleichmäßige Produktionsausbeute oder volatile Wechselkurse: Mengen, Zeitpunkte, Qualitäten und Preise sind unsichere Größen. Es ist daher notwendig sich mit den aus dieser Unsicherheit ergebenden Folgen zu befassen, um insbesondere negative Auswirkungen zu beherrschen. Dies ist Aufgabe des Risikomanagements der Logistik und Gegenstand dieser Vorlesung.

In dieser Vorlesung befassen wir uns mit größtenteils mathematischen Modellen und Methoden, mit denen die unterschiedlichsten Risikoarten beherrscht werden können.

Themen umfassen:

- Risikoidentifikation, -analyse und -bewertung
- Grundtechniken: Prognose, robuste Optimierung, Szenarioplanung und Simulation
- Entscheidungsmodelle für Risikomanagementstrategien: Schadensbegrenzung oder Vorbeugung
- Standortplanung unter Unsicherheit: Robuste Standortplanung
- Transportplanung unter Unsicherheit: Robuste Transportnetzwerke
- Produktion: Robuste Produktionsplanung
- Beschaffung: Multi-Sourcing-Strategien, Kapazitätsoptionen, Umgang mit Preisrisiken
- Nachfrage: Gestaltung der Nachfrage durch Revenue Management
- Infrastrukturschutz: Schutz von Standorten gegen äußere Einwirkungen
- Kontinuitätsmanagement: Schutz der Unternehmens-IT

Literatur

Wird in der Vorlesung bekannt gegeben.

Lehrveranstaltung: Randomisierte Algorithmen [24171]

Koordinatoren: Thomas Worsch
Teil folgender Module: Algorithmentechnik (S. 76)[IW3INALGT]

ECTS-Punkte	SWS	Semester	Sprache
3	2	Wintersemester	de

Erfolgskontrolle

Die Erfolgskontrolle wird in der Modulbeschreibung erläutert.

Bedingungen

Keine.

Lernziele

Die Studierenden kennen grundlegende Ansätze und Techniken für den Einsatz von Randomisierung in Algorithmen sowie Werkzeuge für deren Analyse.

Sie sind in der Lage, selbst typische Schwachstellen deterministischer Algorithmen zu identifizieren und randomisierte Ansätze zu deren Behebung zu entwickeln und zu beurteilen.

Inhalt

Randomisierte Algorithmen sind nicht deterministisch. Ihr Verhalten hängt vom Ausgang von Zufallsexperimenten ab. Diese Idee wurde erstmals von Rabin durch einen randomisierten Primzahltest bekannt. Inzwischen gibt es für eine Vielzahl von Problemen randomisierte Algorithmen, die (in dem einen oder anderen Sinne) schneller sind als deterministische Verfahren. Außerdem sind randomisierte Algorithmen mitunter einfacher zu verstehen und zu implementieren als „normale“ (deterministische) Algorithmen.

Im Rahmen der Vorlesung werden nicht nur verschiedene „Arten“ randomisierter Algorithmen (Las Vegas, Monte Carlo, ...) vorgestellt, sondern auch die für die Analyse ihrer Laufzeit notwendigen wahrscheinlichkeitstheoretischen Grundlagen weitgehend erarbeitet und grundlegende Konzepte wie Markov-Ketten behandelt. Da stochastische Methoden in immer mehr Informatikbereichen von Bedeutung sind, ist diese Vorlesung daher auch über das eigentliche Thema hinaus von Nutzen.

Themen: probabilistische Komplexitätsklassen, Routing in Hyperwürfeln, Spieltheorie, Random Walks, randomisierte Graphalgorithmen, randomisiertes Hashing, randomisierte Online-Algorithmen

Medien

Vorlesungsskript und Vorlesungsfolien in Pdf-Format;

Literatur

- J. Hromkovic : Randomisierte Algorithmen, Teubner, 2004
- M. Mitzenmacher, E. Upfal: Probability and Computing, Cambridge Univ. Press, 2005
- R. Motwani, P. Raghavan: Randomized Algorithms, Cambridge Univ. Press, 1995

Weiterführende Literatur:

- E. Behrends: Introduction to Markov Chains, Vieweg, 2000
- A. Borodin, R. El-Yaniv: Online Computation and Competitive Analysis, Cambridge Univ. Press, 1998

Lehrveranstaltung: Real Estate Management I [26400w]

Koordinatoren: Thomas Lützkendorf
Teil folgender Module: Real Estate Management (S. 55)[IW3BWLOOW2]

ECTS-Punkte	SWS	Semester	Sprache
4,5	2/2	Wintersemester	de

Erfolgskontrolle

Die jeweiligen Prüfungen zu den Lehrveranstaltungen erfolgen i.d.R durch eine 60-minütige Klausur. Eine 20-minütige mündliche Prüfung wird i.d.R. nur nach der zweiten nicht erfolgreich absolvierten Prüfung zugelassen. Die jeweilige Teilprüfung (REM I bzw. REM II) erfolgt nur in dem Semester, in dem die entsprechende Vorlesung angeboten wird. Derzeit wird damit REM I nur im Wintersemester und REM II nur im Sommersemester geprüft. Die Prüfung wird in jedem Semester zweimal angeboten und kann zu jedem ordentlichen Prüfungstermin wiederholt werden.

Bedingungen

Es wird eine Kombination mit dem Modul *Bauökologie I* [IW3BWLOOW1] empfohlen. Weiterhin empfehlenswert ist die Kombination mit Lehrveranstaltungen aus den Bereichen

- Finanzwirtschaft und Banken
- Versicherungen
- Bauingenieurwesen und Architektur (Bauphysik, Baukonstruktion, Facility Management)

Lernziele

Anwendung betriebswirtschaftlicher Methoden auf die Gebiete Immobilienökonomie und nachhaltiges Bauen.

Inhalt

Die Vorlesungsreihe *Real Estate Management I* beschäftigt sich mit wirtschaftlichen Fragestellungen, die sich im Lebenszyklus einer einzelnen Immobilie ergeben. Dies betrifft u. a. die Themenbereiche Projektentwicklung, Standort- und Marktanalysen, das öffentliche Baurecht sowie die Finanzierung und Wirtschaftlichkeitsbewertung.

Die Übung vertieft die Inhalte der Vorlesung anhand praktischer Beispiele und geht darüber hinaus auch auf Möglichkeiten zum Einsatz von Software ein.

Medien

Die Vorlesungsfolien und ergänzende Unterlagen werden teils als Ausdruck, teils online zur Verfügung gestellt.

Literatur

Weiterführende Literatur:

- Gondring (Hrsg.): „Immobilienwirtschaft: Handbuch für Studium und Praxis“. ISBN 3-8006-2989-5. Vahlen 2004
- Kühne-Büning (Hrsg.): „Grundlagen der Wohnungs- und Immobilienwirtschaft“. ISBN 3-8314-0706-1. Knapp & Hammonia-Verlag 2005
- Schulte (Hrsg.): „Immobilienökonomie Bd. I“. ISBN 3-486-25430-8. Oldenbourg 2000

Anmerkungen

Das Angebot wird durch Vorträge von Gästen aus verschiedenen Bereichen der Immobilienwirtschaft und durch Exkursionen ergänzt.

Lehrveranstaltung: Real Estate Management II [26400]

Koordinatoren: Thomas Lützkendorf
Teil folgender Module: Real Estate Management (S. 55)[IW3BWLOOW2]

ECTS-Punkte	SWS	Semester	Sprache
4,5	2/2	Sommersemester	de

Erfolgskontrolle

Die jeweiligen Prüfungen zu den Lehrveranstaltungen erfolgen i.d.R durch eine 60-minütige Klausur. Eine 20-minütige mündliche Prüfung wird i.d.R. nur nach der zweiten nicht erfolgreich absolvierten Prüfung zugelassen. Die jeweilige Teilprüfung (REM I bzw. REM II) erfolgt nur in dem Semester, in dem die entsprechende Vorlesung angeboten wird. Derzeit wird damit REM I nur im Wintersemester und REM II nur im Sommersemester geprüft. Die Prüfung wird in jedem Semester zweimal angeboten und kann zu jedem ordentlichen Prüfungstermin wiederholt werden.

Bedingungen

Es wird eine Kombination mit dem Modul *Bauökologie I* [IW3BWLOOW1] empfohlen. Weiterhin empfehlenswert ist die Kombination mit Lehrveranstaltungen aus den Bereichen

- Finanzwirtschaft und Banken
- Versicherungen
- Bauingenieurwesen und Architektur (Bauphysik, Baukonstruktion, Facility Management)

Lernziele

Anwendung betriebswirtschaftlicher Methoden auf die Gebiete Immobilienökonomie und nachhaltiges Bauen

Inhalt

Die Vorlesungsreihe Real Estate Management II greift Fragestellungen im Zusammenhang mit dem Management umfangreicher Immobilienportfolios in der Wohnungs- und Immobilienwirtschaft auf. Themen sind u.a. Wertermittlung, Markt- und Objektrating, Instandhaltungs- und Modernisierungsmanagement, Immobilien-Portfoliomanagement und Risikomanagement. Die Übung dient der Vertiefung und praktischen Anwendung der in der Vorlesung erworbenen Kenntnisse an Beispielen aus der Immobilienwirtschaft.

Medien

Die Vorlesungsfolien und ergänzende Unterlagen werden teils als Ausdruck, teils online zur Verfügung gestellt.

Literatur

Weiterführende Literatur:

- Gondring (Hrsg.): „Immobilienwirtschaft: Handbuch für Studium und Praxis“. ISBN 3-8006-2989-5. Vahlen 2004
- Kühne-Büning (Hrsg.): „Grundlagen der Wohnungs- und Immobilienwirtschaft“. ISBN 3-8314-0706-1. Knapp & Hammonia-Verlag 2005
- Schulte (Hrsg.): „Immobilienökonomie Bd. I“. ISBN 3-486-25430-8. Oldenbourg 2000

Anmerkungen

Das Angebot wird durch Vorträge von Gästen aus verschiedenen Bereichen der Wohnungswirtschaft und durch Exkursionen ergänzt.

Lehrveranstaltung: Rechnerorganisation [24502]

Koordinatoren: Tamim Asfour, Rüdiger Dillmann, Jörg Henkel, Wolfgang Karl
Teil folgender Module: Technische Informatik (S. 18)[IW2INF4]

ECTS-Punkte	SWS	Semester	Sprache
6	3/1/2	Sommersemester	de

Erfolgskontrolle

Die Erfolgskontrolle wird in der Modulbeschreibung erläutert.

Bedingungen

Keine.

Lernziele

Die Studierenden sollen in die Lage versetzt werden,

- grundlegendes Verständnis über den Aufbau, die Organisation und das Operationsprinzip von Rechnersystemen zu erwerben,
- den Zusammenhang zwischen Hardware-Konzepten und den Auswirkungen auf die Software zu verstehen, um effiziente Programme erstellen zu können,
- aus dem Verständnis über die Wechselwirkungen von Technologie, Rechnerkonzepten und Anwendungen die grundlegenden Prinzipien des Entwurfs nachvollziehen und anwenden zu können
- einen Rechner aus Grundkomponenten aufbauen zu können.

Inhalt

Der Inhalt der Lehrveranstaltung umfasst die Grundlagen des Aufbaus und der Organisation von Rechnern; die Befehlssatzarchitektur verbunden mit der Diskussion RISC – CISC; Pipelining des Maschinenbefehlszyklus, Pipeline-Hemmnisse und Methoden zur Auflösung von Pipeline-Konflikten; Speicherkomponenten, Speicherorganisation, Cache-Speicher; Ein-/Ausgabe-System und Schnittstellenbausteine; Interrupt-Verarbeitung; Bus-Systeme; Unterstützung von Betriebssystemfunktionen: virtuelle Speicherverwaltung, Schutzfunktionen.

Medien

Vorlesungsfolien, Aufgabenblätter

Literatur

Weiterführende Literatur:

- D. Patterson, J. Hennessy: Rechnerorganisation und -entwurf; Deutsche Auflage. Herausgegeben von Arndt Bode, Wolfgang Karl und Theo Ungerer, Spektrum Verlag, 2006
- Th. Flick, H. Liebig: Mikroprozessortechnik; Springer-Lehrbuch, 5. Auflage 1998
- Y.N. Patt & S.J. Patel: Introduction to Computing Systems: From bits & gates to C & beyond; McGrawHill, August 2003

Lehrveranstaltung: Rechnerstrukturen [24570]

Koordinatoren: Jörg Henkel, Wolfgang Karl
Teil folgender Module: Rechnerstrukturen (S. 85)[IW3INRS]

ECTS-Punkte	SWS	Semester	Sprache
6	3/1	Sommersemester	de

Erfolgskontrolle**Bedingungen**

Die Lehrveranstaltung setzt die Kenntnisse des Moduls Technische Informatik voraus.

Lernziele

Die Lehrveranstaltung soll die Studierenden in die Lage versetzen,

- grundlegendes Verständnis über den Aufbau, die Organisation und das Operationsprinzip von Rechnersystemen zu erwerben,
- aus dem Verständnis über die Wechselwirkungen von Technologie, Rechnerkonzepten und Anwendungen die grundlegenden Prinzipien des Entwurfs nachvollziehen und anwenden zu können,
- Verfahren und Methoden zur Bewertung und Vergleich von Rechensystemen anwenden zu können,
- grundlegendes Verständnis über die verschiedenen Formen der Parallelverarbeitung in Rechnerstrukturen zu erwerben.

Insbesondere soll die Lehrveranstaltung die Voraussetzung liefern, vertiefende Veranstaltungen über eingebettete Systeme, moderne Mikroprozessorarchitekturen, Parallelrechner, Fehlertoleranz und Leistungsbewertung zu besuchen und aktuelle Forschungsthemen zu verstehen.

Inhalt**Medien**

Vorlesungsfolien, Aufgabenblätter

Literatur**Weiterführende Literatur:**

- Hennessy, J.L., Patterson, D.A.: Computer Architecture: A Quantitative Approach. Morgan Kaufmann, 3.Auflage 2002
- U. Bringschulte, T. Ungerer: Microcontroller und Mikroprozessoren, Springer, Heidelberg, 2. Auflage 2007
- Theo Ungerer: Parallelrechner und parallele Programmierung, Spektrum-Verlag 1997

Lehrveranstaltung: Rechnungswesen [25002/25003]

Koordinatoren: Thomas Burdelski
Teil folgender Module: Grundlagen der Betriebswirtschaftslehre (S. 20)[IW1BWL1]

ECTS-Punkte	SWS	Semester	Sprache
4	2/2	Wintersemester	de

Erfolgskontrolle

Die Erfolgskontrolle erfolgt in Form einer schriftlichen Prüfung (Klausur mit 120min. Länge) (nach §4(2), 1 SPO). Die Prüfung wird in jedem Semester angeboten und kann zu jedem ordentlichen Prüfungstermin wiederholt werden.

Bedingungen

Keine.

Lernziele

Die Abbildung des ökonomischen Geschehens in der Unternehmung findet statt im Rechnungswesen, sowohl in Form des externen als auch des internen Rechnungswesen. Ohne Kenntnisse dieser zentralen Bausteine ist der Ablauf und die Analyse einer Unternehmung nicht vorstellbar. Demzufolge bildet die Vermittlung fundierten Wissens des Financial Accounting und Management Accounting eine notwendige Voraussetzung für das Verständnis des gesamten weiteren Studiums mit betriebswirtschaftlichem Bezug. Der Studierende sollte Sicherheit erlangen in Bezug auf den Jahresabschluss sowie das Instrument der Kostenrechnung in Grundzügen beherrschen.

Inhalt

Nach einer Einführung in die Aufgaben und Grundbegriffe des Rechnungswesen wird das System der Doppik vorgestellt. Typische Buchungsfälle in Handels- und Industrieunternehmen werden abgerundet durch spezielle Probleme der Finanzbuchhaltung. Der Jahresabschluss nach HGB mit Bilanz, Gewinn- und Verlustrechnung sowie Anhang und Lagebericht steht im Zentrum des ersten Teils der Vorlesung. Grundsätze ordnungsmäßiger Bilanzierung in Verbindung mit Bewertungsproblemen schliessen sich an. Der zweite Teil der Vorlesung umfaßt die Kosten- und Leistungsrechnung. Das Instrumentarium der Kostenrechnung in Form von Kostenarten, -stellen und -trägerrechnung wird systematisch dargestellt. Den Abschluss stellen Aspekte moderner entscheidungsorientierter Verfahren und Systeme der KLR dar.

Medien

Folien

Literatur

- R. Buchner, Buchführung und Jahresabschluss, Vahlen Verlag
- A. Coenenberg, Jahresabschluss und Jahresabschlussanalyse, Verlag Moderne Industrie
- A. Coenenberg, Kostenrechnung und Kostenanalyse, Verlag Moderne Industrie
- R. Ewert, A. Wagenhofer, Interne Unternehmensrechnung, Springer Verlag
- J. Schöttler, R. Spulak, Technik des betrieblichen Rechnungswesen, Oldenbourg Verlag

Lehrveranstaltung: Reifegradmodelle für die Software- und Systementwicklung [25790]**Koordinatoren:** Ralf Kneuper**Teil folgender Module:** Geschäftsprozesse und Informationssysteme (S. 71)[IW3INAIFB8]

ECTS-Punkte	SWS	Semester	Sprache
4	2	Sommersemester	de

Erfolgskontrolle

Die Erfolgskontrolle erfolgt in Form einer schriftlichen oder ggf. mündlichen Prüfung nach §4(2) der Prüfungsordnung.

Bedingungen

Keine.

Lernziele

Studierende beherrschen die Grundlagen der Reifegradmodelle, überblicken den gesamten Ablauf im Projektmanagement und der Entwicklungsprozesse nach CMMI und SPICE und können Reifegradmodelle zur Qualitätssicherung einsetzen.

Inhalt

Reifegradmodelle wie CMMI und SPICE sind ein wichtiges Hilfsmittel zur Bewertung und Verbesserung der Softwareentwicklung. Eine deutlich steigende Zahl von Unternehmen nutzt diese Modelle, um die eigene Vorgehensweise in der Entwicklung zu verbessern sowie eine gewisse Mindestqualität nach außen nachzuweisen. Dies gilt in Deutschland insbesondere in der Automobilindustrie, aber auch vielen anderen Branchen.

Vorläufige Gliederung

1. Einführung und Überblick, Motivation
2. Projektmanagement nach CMMI
3. Entwicklungsprozesse nach CMMI
4. Prozessmanagement und unterstützende Prozesse nach CMMI
5. Unterschiede zwischen SPICE und CMMI
6. Einführung von Reifegradmodellen
7. Assessments und Appraisals
8. Kosten und Nutzen von Reifegradmodellen

Medien

Folien, Zugriff auf Internet-Ressourcen.

Literatur

Literatur wird in der Vorlesung bekannt gegeben.

Lehrveranstaltung: Semantic Web Technologies I [25748]

Koordinatoren: Rudi Studer, Sebastian Rudolph, Andreas Harth
Teil folgender Module: Semantic Web und Anwendungen (S. 68)[IW3INAIFB3], Internetanwendungen (S. 69)[IW3INAIFB4], Semantisches Wissensmanagement (S. 67)[IW3INAIFB2]

ECTS-Punkte	SWS	Semester	Sprache
5	2/1	Wintersemester	de

Erfolgskontrolle

Die Erfolgskontrolle erfolgt in Form einer schriftlichen Prüfung (60min.) (nach §4(2), 1 SPO) oder in Form einer mündlichen Prüfung (nach §4(2), 2 SPO).

Die Prüfung wird in jedem Semester angeboten und kann zu jedem ordentlichen Prüfungstermin wiederholt werden.

Bedingungen

Informatikvorlesungen des Bachelor Informationswirtschaft Semester 1-4 oder gleichwertige Veranstaltungen werden vorausgesetzt.

Lernziele

- Erwerb von Grundkenntnissen über Ideen und Realisierung von Semantic Web Technologien

Inhalt

"Semantic Web" bezeichnet eine Erweiterung des World Wide Web durch Metadaten und Anwendungen mit dem Ziel, die Bedeutung (Semantik) von Daten im Web für intelligente Systeme z.B. im E-Commerce und in Internetportalen nutzbar zu machen. Eine zentrale Rolle spielen dabei die Repräsentation und Verarbeitung von Wissen in Form von Ontologien. In dieser Vorlesung werden die Grundlagen der Wissensrepräsentation und –verarbeitung für die entsprechenden Technologien vermittelt sowie Anwendungsbeispiele vorgestellt. Folgende Themenbereiche werden abgedeckt:

- Extensible Markup Language (XML)
- Resource Description Framework (RDF) und RDF Schema
- Web Ontology Language (OWL)
- Regelsprachen
- Anwendungen

Medien

Slides.

Literatur

- Pascal Hitzler, Markus Krötzsch, Sebastian Rudolph, York Sure: Semantic Web - Grundlagen, Springer, 2008 (ISBN 978-3-540-33993-9)
- S. Staab, R. Studer (Editors). Handbook on Ontologies. International Handbooks in Information Systems. Springer 2003.

Weiterführende Literatur:

1. Pascal Hitzler, Markus Krötzsch, Sebastian Rudolph, Foundations of Semantic Web Technologies. Textbooks in Computing, Chapman and Hall/CRC Press, 2009.
2. G. Antoniou, Grigoris Antoniou, Frank Van Harmelen, A Semantic Web Primer, MIT Press, 2004
3. Uwe Schöning. Logik für Informatiker. Spektrum Akademischer Verlag, 5. Auflage 2000
4. Steffen Hölldobler. Logik und Logikprogrammierung. Synchron Verlag, 3. Auflage 2003
5. Dieter Fensel. Spinning the Semantic Web. 2003 (ISBN 0262062321).
6. Handschuh, Staab. Annotation for the Semantic Web. 2003 (ISBN 158603345X).
7. J. Sowa. Knowledge Representation. Brooks/Cole 1999
8. Tim Berners-Lee. Weaving the Web. Harper 1999 geb. 2000 Taschenbuch.
9. Ian Jacobs, Norman Walsh. Architecture of the World Wide Web, Volume One. W3C Recommendation 15 December 2004. <http://www.w3.org/TR/webarch/>

Lehrveranstaltung: Seminar Algorithmentechnik [24079s]

Koordinatoren: Dorothea Wagner
Teil folgender Module: Seminarmodul Informatik (S. 31)[IW3SEMINFO]

ECTS-Punkte	SWS	Semester	Sprache
3	2	Winter-/Sommersemester	de

Erfolgskontrolle

Die Erfolgskontrolle wird in der Modulbeschreibung erläutert.

Bedingungen

Keine.

Lernziele

Studierende können,

- eine Literaturrecherche ausgehend von einem vorgegebenen Thema durchführen, die relevante Literatur identifizieren, auffinden, bewerten und schließlich auswerten.
- ihre Seminararbeit (und später die Bachelor-/Masterarbeit) mit minimalem Einarbeitungsaufwand anfertigen und dabei Formatvorgaben berücksichtigen, wie sie von allen Verlagen bei der Veröffentlichung von Dokumenten vorgegeben werden.
- Präsentationen im Rahmen eines wissenschaftlichen Kontextes ausarbeiten. Dazu werden Techniken vorgestellt, die es ermöglichen, die von den vorzustellenden Inhalte auditoriumsgerecht aufzuarbeiten und vorzutragen.
- die Ergebnisse der Recherchen in schriftlicher Form derart präsentieren, wie es im Allgemeinen in wissenschaftlichen Publikationen der Fall ist.

Inhalt

Wechselnde, aktuelle Themen, aufbauend auf die Inhalte der zugehörigen Vorlesungen.

Lehrveranstaltung: Seminar Angewandte Informatik [25070s]

Koordinatoren: Andreas Oberweis, Hartmut Schmeck, Detlef Seese, Rudi Studer, Stefan Tai
Teil folgender Module: Semantic Web und Anwendungen (S. 68)[IW3INAIFB3]

ECTS-Punkte	SWS	Semester	Sprache
3	2	Winter-/Sommersemester	

Erfolgskontrolle

Die Erfolgskontrolle erfolgt in Form einer Erfolgskontrolle anderer Art nach §4 (2), Nr. 3 SPO durch Beurteilung des Seminarvortrags und durch Begutachtung der dazugehörigen schriftlich ausgearbeiteten Seminararbeit. Die Gewichtung der Einzelleistungen wird zu Beginn des Seminars bekannt gegeben.

Bedingungen

Keine.

Lernziele

Studierende können,

- eine Literaturrecherche ausgehend von einem vorgegebenen Thema durchführen, die relevante Literatur identifizieren, auffinden, bewerten und schließlich auswerten.
- ihre Seminararbeit (und später die Bachelor-/Masterarbeit) mit minimalem Einarbeitungsaufwand anfertigen und dabei Formatvorgaben berücksichtigen, wie sie von allen Verlagen bei der Veröffentlichung von Dokumenten vorgegeben werden.
- Präsentationen im Rahmen eines wissenschaftlichen Kontextes ausarbeiten. Dazu werden Techniken vorgestellt, die es ermöglichen, die von den vorzustellenden Inhalte auditoriumsgerecht aufzuarbeiten und vorzutragen.
- die Ergebnisse der Recherchen in schriftlicher Form derart präsentieren, wie es im Allgemeinen in wissenschaftlichen Publikationen der Fall ist.

Inhalt

Die wechselnden Seminare im Bereich angewandter Informatik behandeln spezifische Themen, die teilweise in der entsprechenden Vorlesung angesprochen wurden und vertiefen diese. Ein vorheriger Besuch der jeweiligen Vorlesung ist hilfreich, aber keine Voraussetzung für den Besuch.

Medien

Folien, Zugriff auf Internet-Ressourcen

Literatur

Literatur wird im jeweiligen Seminar vorgestellt.

Anmerkungen

Der Titel der Lehrveranstaltung ist als generischer Titel zu verstehen. Der konkrete Titel und die aktuelle Thematik des jeweils angebotenen Seminars inklusive der zu bearbeitenden Themenvorschläge werden vor Semesterbeginn im Internet unter <http://www.aifb.uni-karlsruhe.de/Lehre/> bekannt gegeben.

Lehrveranstaltung: Seminar aus der Kryptographie [SemiKryp3]

Koordinatoren: Jörn Müller-Quade
Teil folgender Module: Seminarmodul Informatik (S. 31)[IW3SEMINFO]

ECTS-Punkte	SWS	Semester	Sprache
3	2	Winter-/Sommersemester	de

Erfolgskontrolle**Bedingungen**

Keine.

Lernziele

Der/Die Studierende

- setzt sich im Rahmen des Seminars mit einem abgegrenzten Problem im Bereich Kryptographie auseinander,
- analysiert und diskutiert im Rahmen der Veranstaltungen und in der abschließenden Seminararbeit ein eng umrissenes Thema Kryptographie,
- erörtert, präsentiert und verteidigt fachspezifische Argumente innerhalb einer vorgegebenen Aufgabenstellung,
- organisiert die Erarbeitung der abschließenden Seminararbeiten weitestgehend selbstständig.

Inhalt

Das Seminar behandelt wechselnde aktuelle Themen aus dem Forschungsgebiet Kryptographie. Dies sind z.B.

- Beweisbare Sicherheit;
- Seitenkanal Angriffe;
- Neue Public-Key Verfahren;
- Quanten-Kryptographie

Lehrveranstaltung: Seminar aus der Telematik [24074s]

Koordinatoren: Martina Zitterbart, Hannes Hartenstein
Teil folgender Module: Seminarmodul Informatik (S. 31)[IW3SEMINFO]

ECTS-Punkte	SWS	Semester	Sprache
4	2	Winter-/Sommersemester	de

Erfolgskontrolle

Die Erfolgskontrolle wird in der Modulbeschreibung erläutert.

Bedingungen

Keine.

Lernziele

Studierende können

- eine Literaturrecherche ausgehend von einem vorgegebenen Thema durchführen, die relevante Literatur identifizieren, auffinden, bewerten und schließlich auswerten.
- selbständig Probleme identifizieren, die sich in einem Teilgebiet der Telematik ergeben, und die dazu in der Literatur dargestellten Lösungsansätze einordnen können.
- Präsentationen im Rahmen eines wissenschaftlichen Kontextes ausarbeiten. Dazu werden Techniken vorgestellt, die es ermöglichen, die von den vorzustellenden Inhalte auditoriumsgerecht aufzuarbeiten und vorzutragen. Zur angemessenen Präsentation der Inhalte zählt auch das Einhalten eines vorgegebenen Zeitrahmens und das Beantworten aufkommender Fragen.
- in den Präsentationen anderer Teilnehmer offen bleibende Fragen identifizieren und sich in eine anschließende Diskussion einbringen.
- die Ergebnisse der Recherchen in schriftlicher Form derart präsentieren, wie es im allgemeinen in wissenschaftlichen Publikationen der Fall ist.

Inhalt

Das Seminar behandelt spezifische Themen, die teilweise in entsprechenden Vorlesungen angesprochen wurden, und vertieft diese. Es werden beispielsweise die Themenschwerpunkte Future Internet, Sensornetze, Sicherheit und Internet Performance behandelt. Bei letzterem steht vor allem die Betrachtung hochverteilter System (Peer-to-Peer-Netze, Cloud, Soziale Netze, Fahrzeugnetze) im Vordergrund.

Lehrveranstaltung: Seminar aus Rechtswissenschaften [rechtsem]

Koordinatoren: Thomas Dreier, Peter Sester, Indra Spiecker genannt Döhmann
Teil folgender Module: Seminarmodul Recht (S. 34)[IW3SEMJURA]

ECTS-Punkte	SWS	Semester	Sprache
3	2	Winter-/Sommersemester	de

Erfolgskontrolle

Die Erfolgskontrolle erfolgt durch Ausarbeiten einer schriftlichen Seminararbeit sowie der Präsentation derselben als Erfolgskontrolle anderer Art nach §4, Abs. 2, 3 SPO.

Bedingungen

Keine.

Lernziele

Ziel des Seminars ist es, die Studenten zur selbständigen wissenschaftlichen Bearbeitung eines rechtlichen Themas aus dem Gebiet der Informationswirtschaft zu befähigen. Thematisch erfasst das Seminar sämtliche Rechtsfragen des Informationsrechts und des Wirtschaftsrechts, vom Internetrecht über das Recht des geistigen Eigentums, das Wettbewerbsrecht und das Datenschutzrecht bis hin zum Vertragsrecht. Die Themen umfassen das nationale, das europäische und das internationale Recht. Die Seminararbeiten sollen in der Regel auch die informationstechnischen und die ökonomischen Bezüge der behandelten rechtlichen Fragestellungen beleuchten.

Inhalt

Das Seminar befasst sich mit den Rechtsfragen des Informationsrechts, vom Internetrecht über das Recht des geistigen Eigentums, das Wettbewerbsrecht und das Datenschutzrecht bis hin zum Vertragsrecht. Die Themen umfassen das nationale, das europäische und das internationale Recht. Dabei haben die einzelnen Seminare unterschiedliche Schwerpunktsetzungen. Die Seminararbeiten sollen in der Regel auch die informationstechnischen und die ökonomischen Bezüge der behandelten rechtlichen Fragestellungen beleuchten. Die aktuelle Thematik des jeweiligen Seminars inklusive der zu bearbeitenden Themenvorschläge wird vor Semesterbeginn im Internet bekannt gegeben.

Absolviert werden können hier die vom ZAR/IIR angebotenen Seminare (Masterseminare, Seminare im Rahmen der Kooperation mit der Universität Freiburg und sonstige eigens gekennzeichnete Seminare können nur nach gesonderter Voranmeldung besucht werden).

Literatur

Literatur wird in der Vorlesung bekannt gegeben.

Lehrveranstaltung: Seminar aus Sicherheit [SemSich]

Koordinatoren: Jörn Müller-Quade, Martina Zitterbart
Teil folgender Module: Seminarmodul Informatik (S. 31)[IW3SEMINFO]

ECTS-Punkte	SWS	Semester	Sprache
3	2	Winter-/Sommersemester	de

Erfolgskontrolle**Bedingungen**

Keine.

Lernziele

Der/Die Studierende

- setzt sich im Rahmen des Seminars mit einem abgegrenzten Problem im Bereich der Computersicherheit auseinander,
- analysiert und diskutiert im Rahmen der Veranstaltungen und in der abschließenden Seminararbeit ein eng umrissenes Thema der Computersicherheit
- erörtert, präsentiert und verteidigt fachspezifische Argumente innerhalb einer vorgegebenen Aufgabenstellung,
- organisiert die Erarbeitung der abschließenden Seminararbeiten weitestgehend selbstständig.

Inhalt

Das Seminar behandelt wechselnde aktuelle Themen aus dem Forschungsgebiet der Computersicherheit. Dies sind z.B.

- Seitenkanal Angriffe;
- Netzwerksicherheit;
- Kommunikationsprotokolle;

Lehrveranstaltung: Seminar Betriebliche Informationssysteme [SemAIFB1]

Koordinatoren: Rudi Studer, Andreas Oberweis, Thomas Wolf, Ralf Kneuper
Teil folgender Module: Seminarmodul Informatik (S. 31)[IW3SEMINFO]

ECTS-Punkte	SWS	Semester	Sprache
3	2	Winter-/Sommersemester	de

Erfolgskontrolle

Die Erfolgskontrolle erfolgt durch Begutachtung der schriftlich ausgearbeiteten Seminararbeit sowie der Beurteilung der Präsentation der Seminararbeit (nach §4(2), 3 SPO).

Die Seminarnote entspricht der schriftlichen Lesitung, kann aber durch die Präsentationlesitung um bis zu zwei Notenstufen gesenkt bzw. angehoben werden. (Die Gewichtung variiert je nach Veranstaltung).

Das Seminar kann sowohl von Bachelor- als auch von Masterstudenten besucht werden. Eine Differenzierung erfolgt durch unterschiedliche Themenauswahl sowie die Bewertungsmaßstäbe bei Seminararbeit und -vortrag.

Bedingungen

Siehe Modul.

Lernziele

Studierende können,

- eine Literaturrecherche ausgehend von einem vorgegebenen Thema durchführen, die relevante Literatur identifizieren, auffinden, bewerten und schließlich auswerten.
- ihre Seminararbeit (und später die Bachelor-/Masterarbeit) mit minimalem Einarbeitungsaufwand anfertigen und dabei Formatvorgaben berücksichtigen, wie sie von allen Verlagen bei der Veröffentlichung von Dokumenten vorgegeben werden.
- Präsentationen im Rahmen eines wissenschaftlichen Kontextes ausarbeiten. Dazu werden Techniken vorgestellt, die es ermöglichen, die von den vorzustellenden Inhalte auditoriumsgerecht aufzuarbeiten und vorzutragen.
- die Ergebnisse der Recherchen in schriftlicher Form derart präsentieren, wie es im Allgemeinen in wissenschaftlichen Publikationen der Fall ist.

Inhalt

Die wechselnden Seminare im Bereich betrieblicher Informationssysteme behandeln spezifische Themen, die teilweise in der entsprechenden Vorlesung angesprochen wurden und vertiefen diese. Ein vorheriger Besuch der jeweiligen Vorlesung ist hilfreich, aber keine Voraussetzung für den Besuch.

Der konkrete Titel und die aktuelle Thematik des jeweils angebotenen Seminars inklusive der zu bearbeitenden Themenvorschläge werden vor Semesterbeginn im Internet unter <http://www.aifb.uni-karlsruhe.de/Lehre/> bekannt gegeben.

Literatur

Literatur wird zu Beginn des jeweiligen Seminars vorgestellt.

Lehrveranstaltung: Seminar Energiewirtschaft [SemEW]**Koordinatoren:** Wolf Fichtner, Dominik Möst, Patrick Jochem**Teil folgender Module:** Seminarmodul Wirtschaftswissenschaften (S. [32](#))[IW3SEMWIWI]

ECTS-Punkte	SWS	Semester	Sprache
3	2	Winter-/Sommersemester	de

Erfolgskontrolle**Bedingungen**

Keine.

Lernziele**Inhalt**

Lehrveranstaltung: Seminar in Finance [25293]

Koordinatoren: Marliese Uhrig-Homburg, Martin E. Ruckes
Teil folgender Module: Seminarmodul Wirtschaftswissenschaften (S. 32)[IW3SEMWIWI]

ECTS-Punkte	SWS	Semester	Sprache
3	2	Winter-/Sommersemester	de

Erfolgskontrolle

Die Erfolgskontrolle erfolgt durch das Abfassen einer Seminararbeit, einer Präsentation und der aktiven Beteiligung an den Diskussionen der Seminarsitzung (nach §4(2), 3 SPO).

Die Gesamtnote setzt sich zusammen aus diesen Teilleistungen.

Bedingungen

Kenntnisse aus *Essentials of Finance* [IW3BWLFBV1] werden vorausgesetzt.

Lernziele

Dem Studierenden wird der erste Kontakt mit dem wissenschaftlichen Arbeiten ermöglicht. Durch die vertiefte Bearbeitung eines wissenschaftlichen Spezialthemas soll der Studierende die Grundsätze wissenschaftlichen Recherchierens und Argumentierens insbesondere auf dem Gebiet der Finanzwirtschaft lernen.

Im Rahmen der Seminarvorträge wird der Studierende mit den technischen Grundlagen der Präsentation und den Grundlagen wissenschaftlicher Argumentation vertraut gemacht. Ebenso werden rhetorische Kompetenzen erworben.

Inhalt

Im Rahmen des Seminars werden wechselnde, aktuelle Themen besprochen, die auf die Inhalte der Vorlesungen aufbauen.

Die aktuelle Thematik des Seminars inklusive der zu bearbeitenden Themenvorschläge wird am Ende des vorherigen Semesters auf der Homepage der Abteilungen der Lehrveranstaltungsleiter veröffentlicht.

Literatur

Wird jeweils am Ende des vorherigen Semesters bekanntgegeben.

Lehrveranstaltung: Seminar Industrielle Produktion [SemIIP2]

Koordinatoren: Frank Schultmann, Magnus Fröhling, Michael Hiete
Teil folgender Module: Seminarmodul Wirtschaftswissenschaften (S. 32)[IW3SEMWIWI]

ECTS-Punkte	SWS	Semester	Sprache
3	2	Winter-/Sommersemester	de

Erfolgskontrolle

Die Erfolgskontrolle erfolgt durch das Abfassen einer Seminararbeit im Umfang von ca. 20 Seiten, einer Präsentation der Ergebnisse der Arbeit im Rahmen einer Seminarsitzung und der aktiven Beteiligung an den Diskussionen der Seminarsitzung (nach §4(2), 3 SPO).

Die Gesamtnote setzt sich aus den Noten der einzelnen Erfolgskontrollen zusammen.

Bedingungen

Grundkenntnisse in der Produktionswirtschaft (Vorlesungen *Grundlagen der Produktionswirtschaft, Anlagenwirtschaft* oder *Produktions- und Logistikmanagement*)

Lernziele

Die Studierenden erhalten Einblicke in ausgewählte aktuelle Forschungsbereiche der industriellen Produktion.

Studierende können,

- relevante Literatur identifizieren, auffinden, bewerten und schließlich auswerten,
- ihre Seminararbeit (und später die Bachelor-/Masterarbeit) mit minimalem Einarbeitungsaufwand anfertigen und dabei Formatvorgaben berücksichtigen, wie sie von allen Verlagen bei der Veröffentlichung von Dokumenten vorgegeben werden,
- Präsentationen im Rahmen eines wissenschaftlichen Kontextes ausarbeiten. Dazu werden Techniken vorgestellt, die es ermöglichen, die Inhalte in einem wissenschaftlichen Vortrag zu präsentieren,
- die Ergebnisse der Recherchen in schriftlicher Form derart präsentieren, wie es im Allgemeinen in wissenschaftlichen Publikationen der Fall ist.

Für eine weitere Vertiefung des wissenschaftlichen Arbeitens wird bei Studierenden des Masterstudiengangs insbesondere auf die kritische Bearbeitung der Seminarthemen Wert gelegt. Dazu gilt es, sich mit den neueren Forschungsergebnissen auf dem Gebiet der industriellen Produktion auseinanderzusetzen.

Inhalt

Das Seminar behandelt aktuelle Themen aus den Bereichen der industriellen Produktion, der Logistik, Umweltwissenschaft, des Projektmanagements und angrenzender Themenfelder und vertieft diese. Ein vorheriger Besuch der Lehrveranstaltungen des Lehrstuhls ist hilfreich, aber keine Voraussetzung für die Teilnahme.

Die aktuelle Thematik des Seminars inklusive der zu bearbeitenden Themenvorschläge wird vor Semesterbeginn bekannt gegeben.

Literatur

Literatur wird im jeweiligen Seminar vorgestellt.

Lehrveranstaltung: Seminar Informationswirtschaft [SemiIW]

Koordinatoren: Christof Weinhardt
Teil folgender Module: Seminarmodul Wirtschaftswissenschaften (S. 32)[IW3SEMWIWI]

ECTS-Punkte	SWS	Semester	Sprache
3	2	Winter-/Sommersemester	de

Erfolgskontrolle

Bedingungen

Siehe Modul.

Wirtschaftsingenieurwesen/Technische Volkswirtschaftslehre: Nach Möglichkeit sollte mindestens ein Modul des Instituts vor der Teilnahme am Seminar belegt werden.

Lernziele

Der Student soll eine gründliche Literaturrecherche ausgehend von einem vorgegebenen Thema der Informationswirtschaft durchführen. Dabei soll er die relevanten Arbeiten identifizieren und zu einer Analyse und Bewertung der in der Literatur vorgestellten Methoden im Rahmen einer Präsentation und schriftlichen Ausarbeitung auf wissenschaftlichem Niveau gelangen. Dies dient auch zur Vorbereitung auf weitere wissenschaftliche Arbeiten wie Bachelor-, Master- oder Doktorarbeiten.

Inhalt

Das Seminar ermöglicht dem Studenten, mit den Methoden des wissenschaftlichen Arbeitens ein vorgegebenes Thema zu bearbeiten. Die angebotenen Themen fokussieren die Problemstellungen der Informationswirtschaft in verschiedenen Branchen, die in der Regel eine interdisziplinäre Betrachtung erfordern.

Medien

- Powerpoint,
- eLearning Plattform Ilias
- ggf. Software Tools

Literatur

Die Basisliteratur wird entsprechend der zu bearbeitenden Themen bereitgestellt

Anmerkungen

- Das Seminar kann sowohl von BA- als auch von MA-Studenten besucht werden. Eine Differenzierung erfolgt durch unterschiedliche Themenauswahl sowie die Bewertungsmaßstäbe bei Seminararbeit und -vortrag.
- Alle angebotenen Seminare am Lehrstuhl von Prof. Dr. Weinhardt können gewählt werden. Das aktuelle Angebot der Seminarthemen wird auf der Webseite <http://www.im.uni-karlsruhe.de/lehre> bekannt gegeben.

Lehrveranstaltung: Seminar Internetdienstleistungen [xIDLs]

Koordinatoren: Hartmut Schmeck, Stefan Tai, Wilfried Juling, Rudi Studer, Hannes Hartenstein, Walter F. Tichy
Teil folgender Module: Seminarmodul Informatik (S. 31)[IW3SEMINFO]

ECTS-Punkte	SWS	Semester	Sprache
3	2	Winter-/Sommersemester	de

Erfolgskontrolle

Die Erfolgskontrolle basiert auf der Präsentation eines Seminarthemas und auf einer schriftlichen Seminararbeit als Erfolgskontrolle anderer Art nach §4, Abs. 2, 3 der Prüfungsordnung für Informationswirtschaft.

Bedingungen

Es kann ein Seminar bei einem der an diesem Modul beteiligten Dozenten belegt werden

Lernziele

Studierende können,

- eine Literaturrecherche ausgehend von einem vorgegebenen Thema durchführen, die relevante Literatur identifizieren, auffinden, bewerten und schließlich auswerten.
- ihre Seminararbeit (und später die Bachelor-/Masterarbeit) mit minimalem Einarbeitungsaufwand anfertigen und dabei Formatvorgaben berücksichtigen, wie sie von allen Verlagen bei der Veröffentlichung von Dokumenten vorgegeben werden.
- Präsentationen im Rahmen eines wissenschaftlichen Kontextes ausarbeiten. Dazu werden Techniken vorgestellt, die es ermöglichen, die von den vorzustellenden Inhalte auditoriumsgerecht aufzuarbeiten und vorzutragen.
- die Ergebnisse der Recherchen in schriftlicher Form derart präsentieren, wie es im Allgemeinen in wissenschaftlichen Publikationen der Fall ist.

Inhalt

Das Seminar behandelt spezifische Themen, die teilweise in der entsprechenden Vorlesung angesprochen wurden und vertieft diese. Ein vorheriger Besuch der jeweiligen Vorlesung ist hilfreich, aber keine Voraussetzung für den Besuch.

Lehrveranstaltung: Seminar Software-Systeme [SWSSem]

Koordinatoren: Ralf Reussner
Teil folgender Module: Seminarmodul Informatik (S. 31)[IW3SEMINFO]

ECTS-Punkte	SWS	Semester	Sprache
3	2	Winter-/Sommersemester	de

Erfolgskontrolle

Bedingungen

Keine.

Lernziele

Studierende können,

- eine Literaturrecherche ausgehend von einem vorgegebenen Thema durchführen, die relevante Literatur identifizieren, auffinden, bewerten und schließlich auswerten.
- ihre Seminararbeit (und später die Masterarbeit) mit minimalem Einarbeitungsaufwand anfertigen und dabei Formatvorgaben berücksichtigen, wie sie von allen Verlagen bei der Veröffentlichung von Dokumenten vorgegeben werden.
- Präsentationen im Rahmen eines wissenschaftlichen Kontextes ausarbeiten. Dazu werden Techniken vorgestellt, die es ermöglichen, die vorzustellenden Inhalte auditoriumsgerecht aufzuarbeiten und vorzutragen.
- die Ergebnisse der Recherchen in schriftlicher Form derart präsentieren, wie es im Allgemeinen in wissenschaftlichen Publikationen der Fall ist.

Inhalt

Das Seminar behandelt aktuelle Forschungsthemen aus dem Bereich Software-Systeme.

Anmerkungen

Dieses Lehrveranstaltung ist ein generischer Platzhalter, der von semesterspezifischen Lehrveranstaltungen ausgefüllt wird. Die semesterspezifischen Veranstaltungen können auf den Webseiten der Lehrstühle/ der Veranstaltungsleiter eingesehen oder per Email erfragt werden.

Lehrveranstaltung: Seminar Softwaretechnik [SWTSem]

Koordinatoren: Walter F. Tichy, Ralf Reussner, Gregor Snelting
Teil folgender Module: Seminarmodul Informatik (S. 31)[IW3SEMINFO]

ECTS-Punkte	SWS	Semester	Sprache
3	2	Winter-/Sommersemester	de

Erfolgskontrolle

Bedingungen

Kenntnisse zu Grundlagen der Softwaretechnik aus entsprechenden Vorlesungen oder praktischen Erfahrungen werden vorausgesetzt.

Die Fähigkeit zum Erstellen von Programmen geringer Komplexität (Programmieren im Kleinen) und Beherrschung einer objektorientierten Programmiersprache wie z.B. Java, C# oder C++ werden vorausgesetzt.

Kenntnisse der englischen Fachsprache werden vorausgesetzt.

Lernziele

Studierende können,

- eine Literaturrecherche ausgehend von einem vorgegebenen Thema durchführen, die relevante Literatur identifizieren, auffinden, bewerten und schließlich auswerten.
- ihre Seminararbeit (und später die Bachelor-/Masterarbeit) mit minimalem Einarbeitungsaufwand anfertigen und dabei Formatvorgaben berücksichtigen, wie sie von allen Verlagen bei der Veröffentlichung von Dokumenten vorgegeben werden.
- Präsentationen im Rahmen eines wissenschaftlichen Kontextes ausarbeiten. Dazu werden Techniken vorgestellt, die es ermöglichen, die vorzustellenden Inhalte auditoriumsgerecht aufzuarbeiten und vorzutragen.
- die Ergebnisse der Recherchen in schriftlicher Form derart präsentieren, wie es im Allgemeinen in wissenschaftlichen Publikationen der Fall ist.

Inhalt

Das Seminar behandelt aktuelle Forschungsthemen aus der Softwaretechnik.

Anmerkungen

Diese Lehrveranstaltung ist ein generischer Platzhalter, der von semesterspezifischen Lehrveranstaltungen ausgefüllt wird. Die semesterspezifischen Veranstaltungen können auf den Webseiten der Lehrstühle/ der Veranstaltungsleiter eingesehen oder per Email erfragt werden.

Lehrveranstaltung: Seminar Stochastische Modelle [SemWIOR1]

Koordinatoren: Karl-Heinz Waldmann
Teil folgender Module: Seminarmodul Wirtschaftswissenschaften (S. 32)[IW3SEMWIWI]

ECTS-Punkte	SWS	Semester	Sprache
3	2	Winter-/Sommersemester	

Erfolgskontrolle

Die Erfolgskontrolle erfolgt durch das Abfassen einer Seminararbeit und einer Präsentation. Die Gesamtnote setzt sich zusammen und aus den benoteten Erfolgskontrollen.

Bedingungen

Keine.

Lernziele

Anhand ausgewählter Problemstellungen soll der Studierende Verständnis für stochastische Zusammenhänge entwickeln sowie vertiefte Kenntnisse der Modellierung, Bewertung und Optimierung stochastischer Systeme erhalten. Im Rahmen der Seminarvorträge wird der Studierende mit den technischen Grundlagen der Präsentation und den Grundlagen wissenschaftlicher Argumentation vertraut gemacht. Ebenso werden rhetorische Kompetenzen erworben.

Inhalt

Die aktuelle Thematik sowie die zu bearbeitenden Themenvorschläge werden rechtzeitig vor Semesterbeginn bekannt gegeben und können im Internet nachgelesen werden.

Medien

Power Point und verwandte Präsentationstechniken.

Literatur

Wird zusammen mit den Themenvorschlägen bekannt gegeben.

Lehrveranstaltung: Seminar Wissensmanagement [SemAIFB4]

Koordinatoren: Rudi Studer
Teil folgender Module: Seminarmodul Informatik (S. 31)[IW3SEMINFO]

ECTS-Punkte	SWS	Semester	Sprache
3	2	Wintersemester	de

Erfolgskontrolle

Die Erfolgskontrolle erfolgt durch einen Vortrag über ein Forschungsthema aus dem aktuellen Themenbereich des Seminars (45-60 Minuten) mit anschließender Diskussion, einer schriftlichen Kurzfassung der wesentlichen Punkte (ca. 15 Seiten) und der aktiven Beteiligung an den Diskussionen (nach §4(2), 3 SPO).

Die Gesamtnote setzt sich zusammen aus den benoteten und gewichteten Erfolgskontrollen (Vortrag 50%, schriftliche Ausarbeitung 30%, Mitarbeit und Diskussion 20%)

Das Seminar kann sowohl von Studierenden im Bachelor- als auch im Masterstudiengang besucht werden. Eine Differenzierung erfolgt durch unterschiedliche Themenauswahl sowie die Bewertungsmaßstäbe bei Seminararbeit und -vortrag.

Bedingungen

Siehe Modulbeschreibung.

Lernziele

Die Studierenden sollen durch Literaturrecherchen zu aktuellen Themen der Informatik und des ganzheitlichen Wissensmanagements sowie durch die Erarbeitung und Präsentation der Inhalte wissenschaftlicher Publikationen den ersten Kontakt mit dem wissenschaftlichen Arbeiten erhalten.

Bei der Bearbeitung der Seminarthemen sollen die Studierenden des Masterstudiengangs ihre Fähigkeiten vertiefen, sich aktuelle wissenschaftliche Erkenntnisse selbstständig zu erschließen und anderen durch mündliche Präsentation und schriftliche Zusammenfassung der wesentlichen Inhalt vermitteln.

Durch die aktive Teilnahme am Seminar erwerben die Studierenden Fertigkeiten in der kritischen Auseinandersetzung mit Forschungsthemen und in der mündlichen und schriftlichen Präsentation selbstständig erarbeiteter Forschungsinhalte.

Inhalt

Im jährlichen Wechsel sollen in diesem Seminar Themen zu einem ausgewählten Bereich des Wissensmanagements bearbeitet werden, z.B.:

- Ontologiebasiertes Wissensmanagement,
- Information Retrieval und Text Mining,
- Data Mining,
- Personal Knowledge Management,
- Case Based Reasoning (CBR),
- Kollaboration und Social Computing,
- Geschäftsprozessorientiertes Wissensmanagement.

Die jeweils aktuelle Thematik des Seminars inklusive der zu bearbeitenden Themenvorschläge wird gegen Ende der Vorlesungszeit des vorhergehenden Semesters am Brett A12 des Instituts AIFB (Geb.11.40) ausgehängt und im Internet unter <http://www.aifb.uni-karlsruhe.de/Lehre/> veröffentlicht.

Medien

Folien.

Literatur

- I. Nonaka, H. Takeuchi: The Knowledge Creating Company. Oxford University Press 1995
- G. Probst et al.: Wissen managen - Wie Unternehmen ihre wertvollste Ressource optimal nutzen. Gabler Verlag, Frankfurt am Main/ Wiesbaden, 1999
- Pascal Hitzler, Markus Krötzsch, Sebastian Rudolf, York Sure: Semantic Web - Grundlagen, Springer, 2008 (ISBN 978-3-540-33993-9)
- S. Staab, R. Studer: Handbook on Ontologies, ISBN 3-540-40834-7, Springer Verlag, 2004
- Modern Information Retrieval, Ricardo Baeza-Yates & Berthier Ribeiro-Neto. New York, NY: ACM Press; 1999; 513 pp. (ISBN: 0-201-39829-X.)

Anmerkungen

Die Teilnehmerzahl ist begrenzt. Es sind deshalb die gesondert ausgewiesenen Anmeldemodalitäten zu beachten.

Lehrveranstaltung: Seminar zum Insurance Management [SemFBV1]

Koordinatoren: Ute Werner
Teil folgender Module: Seminarmodul Wirtschaftswissenschaften (S. 32)[IW3SEMWIWI]

ECTS-Punkte	SWS	Semester	Sprache
3	2	Winter-/Sommersemester	de

Erfolgskontrolle

Bedingungen

Siehe Modul.

Das Seminar findet im Rahmen bestimmter Kurse zu *Risk and Insurance Management* und *Insurance Markets and Managements* bzw. *Insurance Management* ([IW3BWLFBV3] und [IW3BWLFBV4] bzw. [WW4BWLFBV6/7]) statt, wobei Seminarleistungen zu erbringen sind.

Ein Kurs, in dem eine Seminarleistung erbracht wird, kann nicht als Kurs für eine Teilprüfung im Modul gewählt werden (und umgekehrt).

Empfehlungen

Das Seminar eignet sich als Ergänzung zu den Bachelormodulen *Risk and Insurance Management* [IW3BWLFBV3] und *Insurance Markets and Management* [IW3BWLFBV4] sowie zu den Mastermodulen *Insurance Management I* [WW4BWLFBV6] und *Insurance Management II* [WW4BWLFBV7]. Diese Module sind allerdings nicht Voraussetzung für die Seminarteilnahme.

Lernziele

Der/die Studierende

- ist in der Lage, Themenbereiche selbstständig zu erarbeiten und mittels einer didaktisch gestalteten Präsentation im Rahmen des Seminars zu vermitteln (Lernen durch Lehren).

Der/die Studierende des Bachelorstudiengangs beherrscht die Grundlagen des wissenschaftlichen Arbeitens, insbesondere des wissenschaftlichen Recherchierens, Argumentierens und Zitieren.

Da im Masterstudium die Grundkenntnisse im wissenschaftlichen Arbeiten vorausgesetzt werden, liegt das Hauptgewicht auf deren Vertiefung, insbesondere in Hinblick auf eine kritische (verbale/schriftliche) Darstellung der gewählten Themen und der damit verknüpften Forschungsfragen.

Der/die Studierende

- nutzt eigene und fremde (beobachtete) Erfahrungen beim Vortragen, um sich mit den technischen, formalen, rhetorischen und didaktischen Herausforderungen beim Präsentieren vertraut zu machen.
- kann durch die eigenständige Recherchearbeit kritisch mit Literatur umgehen.
- kann in der Gruppenarbeit die Bedeutung gegenseitiger Förderung und den Ausgleich von Schwächen (z.B. Sprachproblemen) reflektieren.

Inhalt

Das Seminar findet im Rahmen folgender Kurse statt:

- Principles of Insurance Management
- Insurance Marketing
- Insurance Production
- Service Management

Zum Inhalt vgl. die die Angaben zu diesen Kursen.

Literatur

Wird jeweils vor Semesterbeginn bekannt gegeben

Anmerkungen

Einige Kurse dieser Veranstaltung werden nach Bedarf angeboten. Weitere Details finden Sie auf der Webseite des Instituts: <http://insurance.fbv.uni-karlsruhe.de>

Zur Teilnahme an der Veranstaltung ist eine Anmeldung erforderlich im Sekretariat des Lehrstuhls.

Lehrveranstaltung: Seminar zum Operational Risk Management [SemFBV2]

Koordinatoren: Ute Werner

Teil folgender Module: Seminarmodul Wirtschaftswissenschaften (S. 32)[IW3SEMWIWI]

ECTS-Punkte	SWS	Semester	Sprache
3	2	Winter-/Sommersemester	de

Erfolgskontrolle

Bedingungen

Siehe Modul.

Das Seminar findet im Rahmen der Kurse zu *Operational Risk Management I/II* [WW4BWLFBV8/9] statt, wobei Seminarleistungen zu erbringen sind.

Ein Kurs, in dem eine Seminarleistung erbracht wird, kann nicht als Kurs für eine Teilprüfung im Modul gewählt werden (und umgekehrt).

Empfehlungen

Das Seminar eignet sich als Ergänzung zu dem Bachelormodul *Risk and Insurance Management* [IW3BWLFBV3] sowie zu den Mastermodulen *Operational Risk Management I* [WW4BWLFBV8] und *Operational Risk Management II* [WW4BWLFBV9]. Diese Module sind allerdings nicht Voraussetzung für die Seminarteilnahme.

Lernziele

Der/die Studierende

- ist in der Lage, Themenbereiche selbstständig zu erarbeiten und mittels einer didaktisch gestalteten Präsentation im Rahmen des Seminars zu vermitteln (Lernen durch Lehren).

Der/die Studierende des Bachelorstudiengangs beherrscht die Grundlagen des wissenschaftlichen Arbeitens, insbesondere des wissenschaftliches Recherchieren, Argumentieren und Zitieren.

Da im Masterstudium die Grundkenntnisse im wissenschaftlichen Arbeiten vorausgesetzt werden, liegt das Hauptgewicht auf deren Vertiefung, insbesondere in Hinblick auf eine kritische (verbale/schriftliche) Darstellung der gewählten Themen und der damit verknüpften Forschungsfragen.

Der/die Studierende

- nutzt eigene und fremde (beobachtete) Erfahrungen beim Vortragen, um sich mit den technischen, formalen, rhetorischen und didaktischen Herausforderungen beim Präsentieren vertraut zu machen.
- kann durch die eigenständige Recherchearbeit kritisch mit Literatur umgehen.
- kann in der Gruppenarbeit die Bedeutung gegenseitiger Förderung und den Ausgleich von Schwächen (z.B. Sprachproblemen) reflektieren.

Inhalt

Das Seminar findet im Rahmen folgender Kurse statt:

- Enterprise Risk Management
- Multidisciplinary Risk Research
- Risk Communication
- Risk Management of Microfinance and Private Households
- Project Work in Risk Research

Zum Inhalt vgl. die Angaben zu diesen Kursen.

Literatur

Wird jeweils vor Semesterbeginn bekannt gegeben.

Anmerkungen

Einige Kurse dieser Veranstaltung werden nach Bedarf angeboten. Weitere Details finden Sie auf der Webseite des Instituts: <http://insurance.fbv.uni-karlsruhe.de>

Zur Teilnahme an der Veranstaltung ist eine Anmeldung erforderlich im Sekretariat des Lehrstuhls.

Lehrveranstaltung: Seminar zur Diskreten Optimierung [25491]

Koordinatoren: Stefan Nickel
Teil folgender Module: Seminarmodul Wirtschaftswissenschaften (S. 32)[IW3SEMWIWI]

ECTS-Punkte	SWS	Semester	Sprache
3	2	Winter-/Sommersemester	de

Erfolgskontrolle

Die Erfolgskontrolle setzt sich zusammen aus einer schriftlichen Seminararbeit im Umfang von 20-25 Seiten und einer Präsentation im Umfang von 40-60 Minuten (nach §4(2), 3 SPO).

Die Gesamtnote setzt sich zusammen aus den benoteten und gewichteten Erfolgskontrollen. (Schriftliche Seminararbeit 50%, Präsentation 50%).

Das Seminar kann sowohl von Studierenden des Bachelor- als auch des Masterstudiengangs besucht werden. Eine Differenzierung erfolgt durch unterschiedliche Bewertungsmaßstäbe bei Seminararbeit und -vortrag.

Bedingungen

Erfolgreicher Abschluss des Moduls *Einführung in das Operations Research* [IW1OR].

Lernziele

Ziel des Seminars ist es, aktuelle und klassische Fragestellungen im Bereich der diskreten Optimierung darzustellen, kritisch zu bewerten und anhand von Beispielen zu diskutieren. Der Schwerpunkt liegt auf der Behandlung von Modellen und Algorithmen der Optimierung, auch mit Blick auf ihre Anwendbarkeit in der Praxis (insbesondere im Supply Chain und Health Care Management).

Dem Studierenden wird der erste Kontakt mit wissenschaftlichem Arbeiten ermöglicht. Durch die vertiefte Bearbeitung eines wissenschaftlichen Spezialthemas soll der Studierende die Grundsätze wissenschaftlichen Recherchierens und Argumentierens lernen. Für eine weitere Vertiefung des wissenschaftlichen Arbeitens wird bei Studierenden des Masterstudiengangs insbesondere auf die kritische Bearbeitung der Seminarthemen Wert gelegt.

Mit Blick auf die Seminarvorträge werden die Studierenden mit den technischen Grundlagen von Präsentationen und mit den Grundlagen wissenschaftlicher Argumentation vertraut gemacht. Ebenfalls werden rhetorische Fähigkeiten vermittelt.

Inhalt

Die Seminarthemen werden gegen Ende des vorhergehenden Semesters im Internet bekannt gegeben.

Literatur

Die Literatur und die relevanten Quellen werden zu Beginn des Seminars bekannt gegeben.

Anmerkungen

Das Seminar wird in jedem Semester angeboten.

Lehrveranstaltung: Seminar zur Experimentellen Wirtschaftsforschung [SemWIOR3]

Koordinatoren: Siegfried Berninghaus
Teil folgender Module: Seminarmodul Wirtschaftswissenschaften (S. 32)[IW3SEMWIWI]

ECTS-Punkte	SWS	Semester	Sprache
3	2	Winter-/Sommersemester	de

Erfolgskontrolle

Die Erfolgskontrolle erfolgt durch das Abfassen einer Seminararbeit im Umfang von 15-20 Seiten, einem Vortrag der Ergebnisse der Arbeit im Rahmen einer Seminarsitzung und der aktiven Beteiligung an den Diskussionen der Seminarsitzung (nach §4(2), 3 SPO).

Die Gesamtnote setzt sich zusammen aus den benoteten und gewichteten Erfolgskontrollen. (Die Gewichtung variiert je nach Veranstaltung.)

Bedingungen

Siehe Modulbeschreibung.

Eine Vorlesung aus dem Bereich Spieltheorie sollte nach Möglichkeit vorher gehört werden.

Lernziele

Ziel des Seminars ist es, aktuelle Ansätze aus dem Themengebiet der experimentellen Wirtschaftsforschung kritisch zu bewerten und anhand von Praxisbeispielen zu veranschaulichen.

Dem Studierenden wird der erste Kontakt mit dem wissenschaftlichen Arbeiten ermöglicht. Durch die vertiefte Bearbeitung eines wissenschaftlichen Spezialthemas soll der Studierende die Grundsätze wissenschaftlichen Recherchierens und Argumentierens lernen.

Für eine weitere Vertiefung des wissenschaftlichen Arbeitens wird bei Studierenden des Masterstudiengangs insbesondere auf die kritische Bearbeitung der Seminarthemen Wertgelegt.

Im Rahmen der Seminarvorträge wird der Studierende mit den technischen Grundlagen der Präsentation und den Grundlagen wissenschaftlicher Argumentation vertraut gemacht. Ebenso werden rhetorische Kompetenzen erworben.

Inhalt

Die aktuelle Thematik des Seminars inklusive der zu bearbeitenden Themenvorschläge wird vor Semesterbeginn im Internet unter http://www.wior.uni-karlsruhe.de/LS_Berninghaus/Studium/ bekannt gegeben.

Medien

Folien.

Literatur

Wird jeweils vor Semesterbeginn bekannt gegeben.

Lehrveranstaltung: Seminar zur kontinuierlichen Optimierung [25131]

Koordinatoren: Oliver Stein
Teil folgender Module: Seminarmodul Wirtschaftswissenschaften (S. 32)[IW3SEMWIWI]

ECTS-Punkte	SWS	Semester	Sprache
3	2	Winter-/Sommersemester	de

Erfolgskontrolle

Die Erfolgskontrolle setzt sich zusammen aus einer schriftlichen Seminararbeit im Umfang von 15-20 Seiten und einer Präsentation im Umfang von 40-60 Minuten (nach §4(2), 3 SPO).

Die Gesamtnote setzt sich zusammen aus den benoteten und gewichteten Erfolgskontrollen. (Schriftliche Seminararbeit 50%, Präsentation 50%).

Das Seminar kann sowohl von Studierenden des Bachelor- und des Masterstudiengangs besucht werden. Eine Differenzierung erfolgt durch unterschiedliche Bewertungsmaßstäbe bei Seminararbeit und -vortrag.

Bedingungen

Siehe Modul.

Es besteht Anwesenheitspflicht.

Nach Möglichkeit sollte mindestens ein Modul des Instituts vor der Teilnahme am Seminar belegt werden.

Lernziele

Ziel des Seminar ist es, aktuelle und klassische Fragestellungen im Bereich der kontinuierlichen Optimierung darzustellen, kritisch zu bewerten und anhand von Beispielen zu diskutieren. Der Schwerpunkt liegt auf der Behandlung von Modellen und Algorithmen der Optimierung, auch mit Blick auf ihre Anwendbarkeit in der Praxis.

Dem Studierenden wird der erste Kontakt mit wissenschaftlichem Arbeiten ermöglicht. Durch die vertiefte Bearbeitung eines wissenschaftlichen Spezialthemas soll der Studierende die Grundsätze wissenschaftlichen Recherchierens und Argumentierens lernen.

Für eine weitere Vertiefung des wissenschaftlichen Arbeitens wird bei Studierenden des Masterstudiengangs insbesondere auf die kritische Bearbeitung der Seminarthemen Wert gelegt.

Mit Blick auf die Seminarvorträge werden die Studierenden mit den technischen Grundlagen von Präsentationen und mit den Grundlagen wissenschaftlicher Argumentation vertraut gemacht. Ebenfalls werden rhetorische Fähigkeiten vermittelt.

Inhalt

Die aktuellen Seminarthemen werden gegen Ende des vorhergehenden Semesters im Internet unter <http://kop.ior.kit.edu> bekannt gegeben.

Literatur

Die Literatur und die relevanten Quellen werden zu Beginn des Seminars bekannt gegeben.

Lehrveranstaltung: Seminar zur Risikotheorie und zu Aktuarwissenschaften [SemFBV3]

Koordinatoren: Christian Hipp
Teil folgender Module: Seminarmodul Wirtschaftswissenschaften (S. 32)[IW3SEMWIWI]

ECTS-Punkte	SWS	Semester	Sprache
3	2	Winter-/Sommersemester	

Erfolgskontrolle

Die Erfolgskontrolle erfolgt durch das Abfassen einer Seminararbeit im Umfang von ca. 20 Seiten, einem Vortrag der Ergebnisse der Arbeit im Rahmen einer Seminarsitzung und der aktiven Beteiligung an den Diskussionen der Seminarsitzung (nach §4(2), 3 SPO).

Die Gesamtnote setzt sich zusammen und aus den benoteten und gewichteten Erfolgskontrollen. (Seminararbeit 60%, mündlicher Vortrag 40%).

Das Seminar kann sowohl von Studierenden des Bachelor- und des Masterstudiengangs besucht werden. Eine Differenzierung erfolgt durch unterschiedliche Bewertungsmaßstäbe bei Seminararbeit und -vortrag.

Bedingungen

Siehe Modul.

Kenntnisse in Statistik und Aktuarwissenschaften sind von Vorteil.

Das Seminar eignet sich als Ergänzung zum Bachelormodul *Insurance: Calculation and Control* [IW3BWLFBV2] sowie zu den Mastermodulen *Applications of Actuarial Sciences I/II* [WW4BWLFBV4/5] oder *Insurance Statistics* [WW4BWLFBV8]. Diese Module sind jedoch nicht Voraussetzung für die Seminarteilnahme.

Lernziele

Dem Studierenden wird der erste Kontakt mit dem wissenschaftlichen Arbeiten ermöglicht. Durch die vertiefte Bearbeitung eines wissenschaftlichen Spezialthemas soll der Studierende die Grundsätze wissenschaftlichen Recherchierens und Argumentierens insbesondere auf dem Gebiet der Aktuarwissenschaften erlernen.

Für eine weitere Vertiefung des wissenschaftlichen Arbeitens wird bei Studierenden des Masterstudiengangs insbesondere auf die kritische Bearbeitung der Seminarthemen Wert gelegt. Dafür gilt es, sich mit den neuesten Forschungsergebnissen auf dem Gebiet der Aktuarwissenschaft auseinanderzusetzen.

Im Rahmen der Seminarvorträge wird der Studierende mit den technischen Grundlagen der Präsentation und den Grundlagen wissenschaftlicher Argumentation vertraut gemacht. Ebenso werden rhetorische Kompetenzen erworben.

Inhalt

Die aktuelle Thematik des Seminars inklusive der zu bearbeitenden Themenvorschläge wird vor Semesterbeginn im Internet unter <http://insurance.fbv.kit.edu> bekanntgegeben.

Literatur

Wird jeweils vor Semesterbeginn bekannt gegeben.

Lehrveranstaltung: Seminar zur Spiel- und Entscheidungstheorie [SemWIOR4]

Koordinatoren: Siegfried Berninghaus
Teil folgender Module: Seminarmodul Wirtschaftswissenschaften (S. 32)[IW3SEMWIWI]

ECTS-Punkte	SWS	Semester	Sprache
3	2	Winter-/Sommersemester	de

Erfolgskontrolle

Die Erfolgskontrolle erfolgt durch das Abfassen einer Seminararbeit im Umfang von 15-20 Seiten, einem Vortrag der Ergebnisse der Arbeit im Rahmen einer Seminarsitzung und der aktiven Beteiligung an den Diskussionen der Seminarsitzung (nach §4(2), 3 SPO).

Die Gesamtnote setzt sich zusammen aus den benoteten und gewichteten Erfolgskontrollen. (Die Gewichtung variiert je nach Veranstaltung)

Bedingungen

Siehe Modulbeschreibung.

Die Vorlesungen *Spieltheorie I und/oder II* sollten nach Möglichkeit vorher gehört werden.

Lernziele

Bei der Bearbeitung der Seminarthemen soll der Studierende eine weitere Vertiefung des wissenschaftlichen Arbeitens erfahren. Er soll in die Lage versetzt werden, sich mit neuesten Forschungsergebnissen auf dem Gebiet der Spieltheorie auseinanderzusetzen.

Für eine weitere Vertiefung des wissenschaftlichen Arbeitens wird bei Studierenden des Masterstudiengangs insbesondere auf die kritische Bearbeitung der Seminarthemen Wert gelegt.

Im Rahmen der Seminarvorträge wird der Studierende mit den technischen Grundlagen der Präsentation und den Grundlagen wissenschaftlicher Argumentation vertraut gemacht. Ebenso werden rhetorische Kompetenzen erworben.

Inhalt

Die aktuelle Thematik des Seminars inklusive der zu bearbeitenden Themenvorschläge wird vor Semesterbeginn im Internet unter http://www.wior.uni-karlsruhe.de/LS_Berninghaus/Studium/ bekannt gegeben.

Medien

Folien.

Literatur

wird jeweils vor Semesterbeginn bekannt gegeben.

Lehrveranstaltung: Seminar: Aktuelle Fragen des Datenschutzrechts [24781]

Koordinatoren: Indra Spiecker genannt Döhmann
Teil folgender Module: Seminarmodul Recht (S. 34)[IW3SEMJURA]

ECTS-Punkte	SWS	Semester	Sprache
3	2	Sommersemester	de

Erfolgskontrolle

Die Erfolgskontrolle erfolgt durch Ausarbeiten einer schriftlichen Seminararbeit sowie der Präsentation und Diskussion derselben als Erfolgskontrolle anderer Art nach § 4 Abs. 2 Nr. 3 SPO.

Gewichtung: 55 % Seminararbeit, 25 % Präsentation, 20 % Diskussionsbeiträge zu anderen Beiträgen

Bedingungen

Keine.

Lernziele

Aktuelle Entwicklungen des nationalen und europäischen Datenschutzrechts werden in Seminararbeiten wissenschaftlich erarbeitet und dann präsentiert.

Inhalt

Aktuelle Entwicklungen des nationalen und europäischen Datenschutzrechts

Literatur

Wird bekanntgegeben.

Weiterführende Literatur:

Wird bekanntgegeben.

Lehrveranstaltung: Seminar: Software-Patente [24357]

Koordinatoren: Ralf Reussner, Michael Kuperberg, Klaus Melullis
Teil folgender Module: Seminarmodul Recht (S. 34)[IW3SEMJURA]

ECTS-Punkte	SWS	Semester	Sprache
3	2	Wintersemester	de

Erfolgskontrolle

Die Erfolgskontrolle erfolgt in Form einer schriftlichen Ausarbeitung und eines Abschlussvortrages nach § 4 Abs. 2 Nr. 3 SPO.

Bedingungen

Keine.

Lernziele

Das Seminar soll die Patentierbarkeit von Software und Software-Patente aus juristischer, ökonomischer und technischer Perspektive diskutieren. Dazu gehören Fragen wie die "Natur" von Software (immaterielle Idee oder handelbare Ware) und die Frage nach Geschäftsmodellen, die einem bestimmten Rollenverständnis von Software entsprechen. Begründet sind diese Rollenmodelle in dem Verständnis der Software-Technik; dennoch müssen auch Randbedingungen der Rechtsprechung berücksichtigt oder ggf. weiterentwickelt werden.

Inhalt

Das Seminar wird gemeinsam von ZAR Dreier, ZAR Mellulis, AIFB Oberweis, und IPD Reussner organisiert und durchgeführt. In dem Seminar sollen Themen diskutiert werden, wie beispielsweise:

- Natur von Software aus technischer, ökonomischer und juristischer Perspektive
- Open-Source und freie Software im Gegensatz zu Software als handelbare Ware
- Open-Source Geschäftsmodelle
- Wem helfen Software-Patente?
- Was ist ein Trivialpatent, was ist schützenswertes geistiges Eigentum?

Das Seminar wird als Blockseminar ablaufen. Das heisst, nach der Themenvergabe zu Beginn des Wintersemesters werden die Vorträge im Block nach Ende der Vorlesungszeit im Februar stattfinden.

Medien

Werden themenspezifisch bereitgestellt.

Literatur

Wird themenspezifisch angegeben.

Anmerkungen

Die Vorbesprechung findet am Mittwoch, 20.10.2010, 13:00-14:00 im SR 348, Geb. 50.34 statt.

Lehrveranstaltung: Seminar: Unternehmensführung und Organisation [25915/25916]

Koordinatoren: Hagen Lindstädt
Teil folgender Module: Seminarmodul Wirtschaftswissenschaften (S. 32)[IW3SEMWIWI]

ECTS-Punkte	SWS	Semester	Sprache
3	2	Winter-/Sommersemester	de

Erfolgskontrolle

Die Erfolgskontrolle erfolgt durch das Abfassen einer Seminararbeit und einer Präsentation der Ergebnisse der Arbeit im Rahmen einer Seminarsitzung (nach §4(2), 3 SPO).

Die Gesamtnote setzt sich zusammen aus den benoteten Erfolgskontrollen.

Bedingungen

Siehe Modul.

Nach Möglichkeit sollte mindestens ein Modul des Instituts vor der Teilnahme am Seminar belegt werden.

Lernziele

Ziel des Seminars ist es, Ansätze im Bereich Unternehmensführung und Organisation darzustellen, kritisch zu bewerten und anhand von Praxisbeispielen zu veranschaulichen. Der Schwerpunkt liegt auf der Bewertung der Modelle mit Blick auf ihre Anwendbarkeit und theoriebegründeten Grenzen.

Dem Studierenden wird der erste Kontakt mit dem wissenschaftlichen Arbeiten ermöglicht. Durch die vertiefte Bearbeitung eines wissenschaftlichen Spezialthemas soll der Studierende die Grundsätze wissenschaftlichen Recherchierens und Argumentierens lernen.

Für eine weitere Vertiefung des wissenschaftlichen Arbeitens wird bei Studierenden des Masterstudiengangs insbesondere auf die kritische Bearbeitung der Seminarthemen wertgelegt. Dafür gilt es, sich mit den neuesten Forschungsergebnissen auseinanderzusetzen.

Im Rahmen der Seminarvorträge wird der Studierende mit den technischen Grundlagen der Präsentation und den Grundlagen wissenschaftlicher Argumentation vertraut gemacht. Ebenso werden rhetorische Kompetenzen erworben.

Inhalt

Seminarthemen werden auf Basis aktueller Fragestellungen jedes Semester neu definiert.

Medien

Folien.

Literatur

Wird in der Veranstaltung bekannt gegeben.

Lehrveranstaltung: Service Oriented Computing 1 [25770]

Koordinatoren: Stefan Tai
Teil folgender Module: Web Information Systems (S. 66)[IW3INAIFB1], Geschäftsprozesse und Informationssysteme (S. 71)[IW3INAIFB8]

ECTS-Punkte	SWS	Semester	Sprache
5	2/1	Wintersemester	de

Erfolgskontrolle

Die Erfolgskontrolle erfolgt in Form einer schriftlichen Prüfung (60min.) in der ersten Woche der vorlesungsfreien Zeit (nach §4(2), 1 SPO).

Bedingungen

Es wird empfohlen, die Vorlesung *Angewandte Informatik II* [25033] im Vorfeld zu hören.

Lernziele

Die Studierenden erlernen Konzepte, Methoden und Technologien des „Service-oriented Computing“. Dies beinhaltet Sprachen zur Beschreibung, Methoden und Werkzeuge für die Entwicklung, und Plattformen (Middleware, Laufzeitumgebungen) für die Web-basierte Bereitstellung und Ausführung von Services (elektronischen Diensten). Die hier vermittelten Grundlagen befähigen die Studierenden, die in der Praxis zunehmend relevanten Problemstellungen in der Entwicklung von dienstorientierten Architekturen (SOA) kompetent anzugehen.

Inhalt

Web Services sind die nächste Generation der Web-Technologie und eine Evolution konventioneller verteilter Middleware. Sie ermöglichen neue und verbesserte Methoden für das Enterprise Computing und das Geschäftsprozessmanagement, insbesondere für die Interoperabilität und Integration verteilter heterogener Anwendungen. Moderne Softwaresysteme werden zunehmend als dienstorientierte Architekturen (Service-oriented Architecture, SOA) entworfen, und versprechen dabei mehr Agilität und Flexibilität sowohl auf der software-technischen als auch auf der geschäftlichen Ebene einzuführen. Web Services und SOA haben deshalb einen signifikanten Einfluß auf die Softwareentwicklung und die Geschäftsmodelle, die sie unterstützen bzw. erst ermöglichen. Die Lehrveranstaltung „Service-oriented Computing“ vermittelt die Konzepte, Methoden und Technologien des Service-oriented Computing. Themen sind:

- Beschreibung von Services
- Service Engineering, inkl. Entwicklung und Implementierung von Services
- Komposition (Aggregation) von Services, inkl. Prozess-basierte Orchestrierung
- Formate und Protokolle für die Interoperabilität in heterogenen Umgebungen
- Plattformen und Laufzeitumgebungen (Middleware) für die Web-basierte Bereitstellung und Ausführung von Services

Medien

Folien über Powerpoint, Zugriff auf Internet-Ressourcen.

Literatur

Wird in der Vorlesung bekannt gegeben.

Lehrveranstaltung: Sicherheit [24941]

Koordinatoren: Jörn Müller-Quade
Teil folgender Module: Sicherheit (S. 79)[IW3INSICH]

ECTS-Punkte	SWS	Semester	Sprache
6	3/1	Sommersemester	de

Erfolgskontrolle

Die Erfolgskontrolle wird in der Modulbeschreibung erläutert.

Bedingungen

Keine.

Lernziele

Der /die Studierende

- kennt die theoretischen Grundlagen sowie grundlegende Sicherheitsmechanismen aus der Computersicherheit und der Kryptographie,
- versteht die Mechanismen der Computersicherheit und kann sie erklären,
- liest und versteht aktuelle wissenschaftliche Artikel,
- beurteilt die Sicherheit gegebener Verfahren und erkennt Gefahren,
- wendet Mechanismen der Computersicherheit in neuem Umfeld an.

Inhalt

- Theoretische und praktische Aspekte der Computersicherheit
- Erarbeitung von Schutzzielen und Klassifikation von Bedrohungen
- Vorstellung und Vergleich verschiedener formaler Access-Control-Modelle
- Formale Beschreibung von Authentifikationssystemen, Vorstellung und Vergleich verschiedener Authentifikationsmethoden (Kennworte, Biometrie, Challenge-Response-Protokolle)
- Analyse typischer Schwachstellen in Programmen und Web-Applikationen sowie Erarbeitung geeigneter Schutzmassnahmen/Vermeidungsstrategien
- Einführung in Schlüsselmanagement und Public-Key-Infrastrukturen
- Vorstellung und Vergleich gängiger Sicherheitszertifizierungen
- Blockchiffren, Hashfunktionen, elektronische Signatur, Public-Key-Verschlüsselung bzw. digitale Signatur (RSA, ElGamal) sowie verschiedene Methoden des Schlüsselaustauschs (z.B. Diffie-Hellman)
- Einführung in beweisbare Sicherheit mit einer Vorstellung der grundlegenden Sicherheitsbegriffe (wie IND-CCA)
- Darstellung von Kombinationen kryptographischer Bausteine anhand aktuell eingesetzter Protokolle wie Secure Shell (SSH) und Transport Layer Security (TLS)

Lehrveranstaltung: Simulation I [25662]

Koordinatoren: Karl-Heinz Waldmann
Teil folgender Module: Anwendungen des Operations Research (S. 62)[IW3OR5], Stochastische Methoden und Simulation (S. 65)[IW3OR7]

ECTS-Punkte	SWS	Semester	Sprache
4.5	2/1/2	Wintersemester	de

Erfolgskontrolle

Die Erfolgskontrolle erfolgt in Form einer schriftlichen Prüfung (nach §4(2), 1 SPO). Die Leistung der freiwilligen Rechnerübung kann als Erfolgskontrolle anderer Art (nach §4(2), 3 SPO) zur Verbesserung der Klausurnote um 0.3 herangezogen werden.

Bedingungen

Es werden Kenntnisse in folgenden Bereichen vorausgesetzt:

- Operations Research, wie sie in den Veranstaltungen *Einführung in das Operations Research I* [25040] und *Einführung in das Operations Research II* [25043] vermittelt werden.
- Statistik, wie sie in den Veranstaltungen *Statistik I* [25008/25009] and *Statistik II* [25020/25021] vermittelt werden.

Lernziele

Die Vorlesung vermittelt die typische Vorgehensweise bei der Planung und Durchführung einer Simulationsstudie. Im Rahmen einer praxisnahen Darstellung werden Modellbildung und statistische Analyse der simulierten Daten erlernt.

Inhalt

In einer immer komplexer werdenden Welt ist es oft nicht möglich, interessierende Kenngrößen von Systemen analytisch zu ermitteln, ohne das reale Problem allzu sehr zu vereinfachen. Deshalb werden effiziente Simulationsverfahren immer wichtiger. Ziel dieser Vorlesung ist es, die wichtigsten Grundideen der Simulation vorzustellen und anhand ausgewählter Fallstudien zu erläutern.

Überblick über den Inhalt: Diskrete Simulation, Erzeugung von Zufallszahlen, Erzeugung von Zufallszahlen diskreter und stetiger Zufallsvariablen, statistische Analyse simulierter Daten.

Medien

Tafel, Folien, Flash-Animationen, Simulationssoftware

Literatur

- Skript
- K.-H. Waldmann / U. M. Stocker: Stochastische Modelle - Eine anwendungsorientierte Einführung; Springer (2004).

Weiterführende Literatur:

- A. M. Law / W. D. Kelton: Simulation Modeling and Analysis (3rd ed); McGraw Hill (2000)

Anmerkungen

Die Lehrveranstaltung wird nicht regelmäßig angeboten. Das für zwei Studienjahre im voraus geplante Lehrangebot kann im Internet nachgelesen werden.

Die Lehrveranstaltung wird im WS 2010/11 angeboten.

Lehrveranstaltung: Simulation II [25665]

Koordinatoren: Karl-Heinz Waldmann
Teil folgender Module: Stochastische Methoden und Simulation (S. 65)[IW3OR7]

ECTS-Punkte	SWS	Semester	Sprache
4.5	2/1/2	Sommersemester	de

Erfolgskontrolle

Die Erfolgskontrolle erfolgt in Form einer schriftlichen Prüfung (nach §4(2), 1 SPO). Die Leistung der freiwilligen Rechnerübung kann als Erfolgskontrolle anderer Art (nach §4(2), 3 SPO) zur Verbesserung der Klausurnote um 0.3 herangezogen werden.

Bedingungen

Es werden Kenntnisse in folgenden Bereichen vorausgesetzt:

- Operations Research, wie sie in den Veranstaltungen *Einführung in das Operations Research I* [25040] und *Einführung in das Operations Research II* [25043] vermittelt werden.
- Statistik, wie sie in den Veranstaltungen *Statistik I* [25008/25009] und *Statistik II* [25020/25021] vermittelt werden
- *Simulation I* [25662].

Lernziele

Die Vorlesung vermittelt die typische Vorgehensweise bei der Planung und Durchführung einer Simulationsstudie. Im Rahmen einer praxisnahen Darstellung werden Modellbildung und statistische Analyse der simulierten Daten erlernt.

Inhalt

In einer immer komplexer werdenden Welt ist es oft nicht möglich, interessierende Kenngrößen von Systemen analytisch zu ermitteln, ohne das reale Problem allzu sehr zu vereinfachen. Deshalb werden effiziente Simulationsverfahren immer wichtiger. Ziel dieser Vorlesung ist es, die wichtigsten Grundideen der Simulation vorzustellen und anhand ausgewählter Fallstudien zu erläutern.

Überblick über den Inhalt: Varianzreduzierende Verfahren, Simulation stochastischer Prozesse, Fallstudien.

Medien

Tafel, Folien, Flash-Animationen, Simulationssoftware

Literatur

- Skript

Weiterführende Literatur:

- A. M. Law / W. D. Kelton: *Simulation Modeling and Analysis* (3rd ed); McGraw Hill (2000)
- K.-H. Waldmann / U. M. Stocker: *Stochastische Modelle - Eine anwendungsorientierte Einführung*; Springer (2004).

Anmerkungen

Die Lehrveranstaltung wird nicht regelmäßig angeboten. Das für zwei Studienjahre im voraus geplante Lehrangebot kann im Internet nachgelesen werden.

Lehrveranstaltung: Software-Praktikum: OR-Modelle I [25490]**Koordinatoren:** Stefan Nickel**Teil folgender Module:** Anwendungen des Operations Research (S. 62)[IW3OR5]

ECTS-Punkte	SWS	Semester	Sprache
4.5	1/2	Wintersemester	de

Erfolgskontrolle

Die Erfolgskontrolle erfolgt in Form einer Prüfung mit schriftlichem und praktischem Teil (nach §4(2), 1 SPO).
Die Prüfung wird im Semester des Software-Praktikums und dem darauf folgenden Semester angeboten.

Bedingungen

Sichere Kenntnisse des Stoffs aus der Vorlesung *Einführung in das Operations Research I* [25040] im Modul *Operations Research* [W11OR].

Lernziele

Die Veranstaltung hat das Ziel, die Studierenden mit den Einsatzmöglichkeiten des Computers in der praktischen Anwendung von Methoden des Operations Research vertraut zu machen. Ein großer Nutzen liegt in der erworbenen Fähigkeit, die grundlegenden Möglichkeiten und Verwendungszwecke von Modellierungssoftware und Implementierungssprachen für OR Modelle einzuordnen und abzuschätzen. Da die Software in vielen Unternehmen eingesetzt wird, ist die Veranstaltung für praktische Tätigkeiten im Planungsbereich von großem Nutzen.

Inhalt

Nach einer Einführung in die allgemeinen Konzepte von Modellierungstools (Implementierung, Datenhandling, Ergebnisinterpretation, ...) wird konkret das Programm Xpress-MP IVE und dessen Modellierungssprache Mosel vorgestellt.

Im Anschluss daran werden Übungsaufgaben ausführlich behandelt. Ziele der aus Lehrbuch- und Praxisbeispielen bestehenden Aufgaben liegen in der Modellierung linearer und gemischt-ganzzahliger Programme, dem sicheren Umgang mit den vorgestellten Tools zur Lösung dieser Optimierungsprobleme, sowie der Implementierung heuristischer Lösungsverfahren für gemischt-ganzzahlige Probleme.

Anmerkungen

Die Lehrveranstaltung wird in jedem Wintersemester angeboten.

Das für drei Studienjahre im Voraus geplante Lehrangebot kann im Internet nachgelesen werden.

Lehrveranstaltung: Softwaretechnik I [24518]

Koordinatoren: Walter F. Tichy, Andreas Höfer
Teil folgender Module: Softwaretechnik I (S. 81)[IW3INSWT1]

ECTS-Punkte	SWS	Semester	Sprache
6	3/1/2	Sommersemester	de

Erfolgskontrolle

Die Erfolgskontrolle besteht aus einer schriftlichen Prüfung gemäß § 4 Abs. 2 Nr. 1 SPO im Umfang von 60 Minuten. Zusätzlich muss ein unbenoteter Übungsschein als Erfolgskontrolle anderer Art nach § 4 Abs. 2 Nr. 3 SPO erbracht werden.

Bedingungen

Das Modul *Grundlagen der Informatik* [IW1INF1] muss bestanden worden sein.

Lernziele

Der/Die Studierende soll

- Grundwissen über die Prinzipien, Methoden und Werkzeuge der Softwaretechnik erwerben.
- komplexe Softwaresysteme ingenieurmäßig entwickeln und warten sollen.

Inhalt

Inhalt der Vorlesung ist der gesamte Lebenszyklus von Software von der Projektplanung über die Systemanalyse, die Kostenschätzung, den Entwurf und die Implementierung, die Validation und Verifikation, bis hin zur Wartung von Software. Weiter werden UML, Entwurfsmuster, Software-Werkzeuge, Programmierumgebungen und Konfigurationskontrolle behandelt.

Medien

Folien (pdf), Übungsblätter

Literatur

Weiterführende Literatur:

- Objektorientierte Softwaretechnik : mit UML, Entwurfsmustern und Java / Bernd Brügge ; Allen H. Dutoit München [u.a.] : Pearson Studium, 2004. - 747 S., ISBN 978-3-8273-7261-1
- Lehrbuch der Software-Technik - Software Entwicklung / Helmut Balzert Spektrum-Akademischer Vlg; Auflage: 2., überarb. und erw. A. (Dezember 2000), ISBN-13: 978-3827404800
- Software engineering / Ian Sommerville. - 7. ed. Boston ; Munich [u.a.] : Pearson, Addison-Wesley, 2004. - XXII, 759 S. (International computer science series), ISBN 0-321-21026-3
- Design Patterns: Elements of Reusable Object-Oriented Software / Gamma, Erich and Helm, Richard and Johnson, Ralph and Vlissides, John, Addison-Wesley 2002 ISBN 0-201-63361-2
- C# 3.0 design patterns : [Up-to-date for C#3.0] / Judith Bishop Beijing ; Köln [u.a.] : O'Reilly, 2008. - XXI, 290 S. ISBN 0-596-52773-X, ISBN 978-0-596-52773-0

Lehrveranstaltung: Softwaretechnik II [24076]

Koordinatoren: Ralf Reussner, Walter F. Tichy
Teil folgender Module: Softwaretechnik II (S. 82)[IW3INSWT2]

ECTS-Punkte	SWS	Semester	Sprache
6	3/1	Wintersemester	de

Erfolgskontrolle

Die Erfolgskontrolle erfolgt in Form einer schriftlichen Prüfung im Umfang von 60 Minuten nach § 4 Abs. 2 Nr. 1 SPO.

Bedingungen

Keine.

Empfehlungen

Die Lehrveranstaltung *Softwaretechnik I* sollte bereits gehört worden sein.

Lernziele

Die Studierenden erlernen Vorgehensweisen und Techniken für systematische Softwareentwicklung, indem fortgeschrittene Themen der Softwaretechnik behandelt werden, woei z.B. modellgetriebene Softwareentwicklung (MDD), Wartbarkeit von Software, statistisches Testen etc.

Inhalt

Requirements Engineering, Softwareprozesse, Software-Qualität, Software-Architekturen, MDD, Enterprise Software Patterns
Software-Wartbarkeit, Sicherheit, Verlässlichkeit (Dependability), eingebettete Software, Middleware, statistisches Testen

Medien

Vorlesungsfolien, Sekundärliteratur

Literatur

Wird in der Vorlesung bekanntgegeben.

Lehrveranstaltung: Softwaretechnik: Qualitätsmanagement [25730]

Koordinatoren: Andreas Oberweis

Teil folgender Module: Geschäftsprozesse und Informationssysteme (S. 71)[IW3INAIFB8]

ECTS-Punkte	SWS	Semester	Sprache
5	2/1	Sommersemester	de

Erfolgskontrolle

Die Erfolgskontrolle erfolgt in Form einer schriftlichen Prüfung (Klausur) im Umfang von 1h nach § 4, Abs. 2, 1 SPO. Sie findet in der ersten Woche nach der Vorlesungszeit statt.

Bedingungen

Programmierkenntnisse in Java sowie grundlegende Kenntnisse in Informatik werden vorausgesetzt.

Lernziele

Studierende kennen die grundlegenden Begriffe und Prinzipien von Softwarequalität und -qualitätsmanagement, kennen die wichtigsten Maßnahmen und Modelle zur Zertifizierung der Qualität in der Softwareentwicklung, kennen die unterschiedlichen Software-Testverfahren und -Begutachtungsmethoden und können Qualitätsmanagementaspekte in unterschiedlichen Standard-Vorgehensmodellen beurteilen

Inhalt

Die Vorlesung vermittelt Grundlagen zum aktiven Software-Qualitätsmanagement (Qualitätsplanung, Qualitätsprüfung, Qualitätslenkung, Qualitätssicherung) und veranschaulicht diese anhand konkreter Beispiele, wie sie derzeit in der industriellen Softwareentwicklung Anwendung finden. Stichworte aus dem Inhalt sind: Software und Softwarequalität, Vorgehensmodelle, Softwareprozessqualität, ISO 9000-3, CMM(I), BOOTSTRAP, SPICE, Software-Tests.

Medien

Folien, Zugriff auf Internet-Ressourcen.

Literatur

- Helmut Balzert: Lehrbuch der Software-Technik. Spektrum-Verlag 1998
- Peter Liggesmeyer: Software-Qualität, Testen, Analysieren und Verifizieren von Software. Spektrum Akademischer Verlag 2002

Weiterführende Literatur:

Weitere Literatur wird in der Vorlesung bekanntgegeben.

Lehrveranstaltung: Spezialveranstaltung Informationswirtschaft [26478]

Koordinatoren: Christof Weinhardt
Teil folgender Module: eBusiness and Servicemanagement (S. 38)[IW3BWLISM1]

ECTS-Punkte	SWS	Semester	Sprache
4.5	3	Winter-/Sommersemester	de

Erfolgskontrolle

Die Erfolgskontrolle erfolgt durch das Ausarbeiten einer schriftlichen Dokumentation, einer Präsentation der Ergebnisse der durchgeführten praktischen Komponenten und der aktiven Beteiligung an den Diskussionen (nach §4(2), 3 SPO).

Bitte beachten Sie, dass auch eine praktische Komponente wie die Durchführung einer Umfrage, oder die Implementierung einer Applikation neben der schriftlichen Ausarbeitung zum regulären Leistungsumfang der Veranstaltung gehört. Die jeweilige Aufgabenstellung entnehmen Sie bitte der Veranstaltungsbeschreibung.

Die Gesamtnote setzt sich zusammen aus den benoteten und gewichteten Erfolgskontrollen (z.B. Dokumentation, mündl. Vortrag, praktische Ausarbeitung sowie aktive Beteiligung).

Bedingungen

Keine.

Lernziele

Der Student soll eine gründliche Literaturrecherche ausgehend von einem vorgegebenen Thema der Informationswirtschaft durchführen. Dabei soll er relevante Arbeiten identifizieren und zu einer Analyse und Bewertung der in der Literatur vorgestellten Methoden im Rahmen einer Präsentation und schriftlichen Ausarbeitung auf wissenschaftlichem Niveau gelangen. Die zusätzlichen praktischen Aufgaben sollen Kenntnisse zur wissenschaftlicher Arbeitsweise und den damit verbundenen Methoden vermitteln.

Die Dokumentation dient auch der Vorbereitung auf weitere wissenschaftliche Arbeiten wie Master- oder Doktorarbeiten.

Inhalt

Die Veranstaltung ermöglicht dem Studenten, mit den Methoden des wissenschaftlichen Arbeitens ein vorgegebenes Thema zu bearbeiten. Die angebotenen Themen fokussieren die Problemstellungen der Informationswirtschaft in verschiedenen Branchen, die in der Regel eine interdisziplinäre Betrachtung erfordern. Die konkrete praktische Umsetzung kann dabei eine Fallstudie, ökonomische Experimente oder Softwareentwicklungsarbeit enthalten. Die geleistete Arbeit ist ebenfalls wie bei einer Seminararbeit zu dokumentieren.

Medien

- Power Point
- eLearning Plattform Ilias
- ggf. Software Tools zur Entwicklung

Literatur

Die Basisliteratur wird entsprechend der zu bearbeitenden Themen bereitgestellt.

Anmerkungen

Alle angebotenen Seminarpraktika können als Spezialveranstaltung Informationswirtschaft am Lehrstuhl von Prof. Dr. Weinhardt gewählt werden. Das aktuelle Angebot der Seminarpraktikathemen wird auf der Webseite www.iism.kit.edu/im/lehre bekannt gegeben.

Die Spezialveranstaltung Informationswirtschaft entspricht dem Seminarpraktikum wie es bisher nur für den Studiengang Informationswirtschaft angeboten wurde. Hiermit wird diese Möglichkeit praktische Erfahrungen und wissenschaftliche Arbeitsweise im Rahmen des Seminarpraktikums zu sammeln auch für Studierende des Wirtschaftsingenieurwesens und der TVWL zugänglich.

Die Spezialveranstaltung Informationswirtschaft kann anstelle einer regulären Vorlesung besucht werden. Es kann aber nur eine Spezialveranstaltung pro Modul belegt werden.

Lehrveranstaltung: Spezialvorlesung Betriebliche Informationssysteme [SBI]

Koordinatoren: Andreas Oberweis

Teil folgender Module: Geschäftsprozesse und Informationssysteme (S. 71)[IW3INAIFB8]

ECTS-Punkte	SWS	Semester	Sprache
5	2/1	Winter-/Sommersemester	

Erfolgskontrolle

Die Erfolgskontrolle erfolgt in Form einer schriftlichen oder ggf. mündlichen Prüfung nach §4(2) der Prüfungsordnung.

Bedingungen

Keine.

Lernziele

Studierende beherrschen, Methoden und Instrumente in einem Teilbereich des Gebiets „Betriebliche Informations- und Kommunikationssysteme“ und sind in der Lage, Innovationsfähigkeit bezüglich der eingesetzten Methoden zu demonstrieren.

Dabei zielt diese Veranstaltung auf die Vermittlung von Grundlagen und Methoden im Kontext ihrer Anwendungsmöglichkeiten in der Praxis ab. Auf der Basis eines grundlegenden Verständnisses der hier vermittelten Konzepte und Methoden sollten die Studierenden in der Lage sein, für im Berufsleben auf sie zukommende Problemstellungen die angemessenen Methoden auszuwählen und richtig einzusetzen.

Die Studierenden sollen in die Lage versetzt werden, Argumente für die Problemlösung zu finden und zu vertreten.

Inhalt

Im Rahmen der Lehrveranstaltung werden in unregelmäßigem Turnus Veranstaltungen zu ausgewählten Themen im Bereich der betrieblichen Informations- und Kommunikationssysteme behandelt. Hierunter fallen insbesondere der Entwurf und das Management von Datenbanksystemen, die informationstechnische Unterstützung von Geschäftsabläufen sowie die strategische Informatikplanung- und organisation.

Literatur

Wird zu Beginn der Veranstaltung bekannt gegeben.

Lehrveranstaltung: Spezialvorlesung Effiziente Algorithmen [25700sp]

Koordinatoren: Hartmut Schreck
Teil folgender Module: Algorithmen und Anwendungen (S. 70)[IW3INAIFB5]

ECTS-Punkte	SWS	Semester	Sprache
5	2/1	Winter-/Sommersemester	

Erfolgskontrolle

Die Erfolgskontrolle erfolgt in Form einer schriftlichen 60min. Prüfung in der ersten Woche nach Ende der Vorlesungszeit des Semesters (nach §4(2), 1 SPO). Die Prüfung wird in jedem Semester angeboten und kann zu jedem ordentlichen Prüfungstermin wiederholt werden.

Zusätzlich kann, sofern die erfolgreiche Teilnahme an den Übungen festgestellt wurde, eine in der Klausur erzielte Prüfungsnote zwischen 1,3 und 4,0 um eine Notenstufe (d.h. um 0,3 oder 0,4) verbessert werden.

Bedingungen

Keine.

Lernziele

Die Studierenden erwerben die Fähigkeit, Methoden und Instrumente in einem Teilbereich des Gebiets „Effiziente Algorithmen“ zu beherrschen und Innovationsfähigkeit bezüglich der eingesetzten Methoden zu demonstrieren.

Dabei zielt diese Veranstaltung auf die Vermittlung von Grundlagen und Methoden im Kontext ihrer Anwendungsmöglichkeiten in der Praxis ab. Auf der Basis eines grundlegenden Verständnisses der hier vermittelten Konzepte und Methoden sollten die Studierenden in der Lage sein, für im Berufsleben auf sie zukommende Problemstellungen die angemessenen Methoden auszuwählen und richtig einzusetzen.

Die Studierenden sollen in die Lage versetzt werden, Argumente für die Problemlösung zu finden und zu vertreten.

Inhalt

Diese Vorlesung widmet sich aktuellen Teilgebieten der Bereiche Algorithmen, Daten- und Rechnerstrukturen. Die Auswahl der konkreten Themen kann abhängig vom Zeitpunkt der Durchführung oder entsprechend expliziten Anforderungen der Teilnehmer unterschiedlich gestaltet werden.

Literatur

Weiterführende Literatur:

Wird abhängig vom aktuellen Inhalt der Veranstaltung festgelegt.

Anmerkungen

Diese Veranstaltung kann insbesondere für die Anrechnung von externen Lehrveranstaltungen genutzt werden, deren Inhalt in den weiteren Bereich der Algorithmen, Daten- und Rechnerstrukturen fällt, aber nicht einer anderen Lehrveranstaltung aus diesem Themenbereich zugeordnet werden kann.

Lehrveranstaltung: Spezialvorlesung Wissensmanagement [25860sem]

Koordinatoren: Rudi Studer

Teil folgender Module: Semantisches Wissensmanagement (S. 67)[IW3INAIFB2]

ECTS-Punkte	SWS	Semester	Sprache
5	2/1	Winter-/Sommersemester	

Erfolgskontrolle

Die Erfolgskontrolle erfolgt in Form einer schriftlichen 60min. Prüfung oder einer mündlichen Prüfung in der ersten Woche nach Ende der Vorlesungszeit des Semesters (nach §4(2), 1 o. 2 SPO). Die Prüfung wird in jedem Semester angeboten und kann zu jedem ordentlichen Prüfungstermin wiederholt werden.

Bedingungen

Die Vorlesung *Angewandte Informatik I - Modellierung* [25070] ist Voraussetzung.

Lernziele

Die Studierenden erwerben die Fähigkeit, Methoden und Instrumente in einem Teilbereich des Gebiets „Wissensmanagement“ zu beherrschen und Innovationsfähigkeit bezüglich der eingesetzten Methoden zu demonstrieren.

Dabei zielt diese Veranstaltung auf die Vermittlung von Grundlagen und Methoden im Kontext ihrer Anwendungsmöglichkeiten in der Praxis ab. Auf der Basis eines grundlegenden Verständnisses der hier vermittelten Konzepte und Methoden sollten die Studierenden in der Lage sein, für im Berufsleben auf sie zukommende Problemstellungen die angemessenen Methoden auszuwählen und richtig einzusetzen.

Die Studierenden sollen in die Lage versetzt werden, Argumente für die Problemlösung zu finden und zu vertreten.

Inhalt

Die Vorlesung befasst sich mit Spezialthemen im Bereich Wissensmanagement (inkl. Knowledge Discovery und Semantic Web). Die Vorlesung behandelt dabei jedes Semester ein anderes Vertiefungsgebiet, z.B.:

- Dynamische und interoperable Systeme im Wissensmanagement
- Persönliches und prozessorientiertes Wissensmanagement
- Formale Begriffsanalyse
- Semantische Suche und Text Mining
- Kombination von Social Software und Semantic Web

Literatur

Weiterführende Literatur:

Wird abhängig vom aktuellen Inhalt der Veranstaltung festgelegt.

Anmerkungen

Diese Veranstaltung kann insbesondere für die Anrechnung von externen Lehrveranstaltungen genutzt werden, deren Inhalt in den weiteren Bereich des Wissensmanagements fällt, aber nicht einer anderen Lehrveranstaltung aus diesem Themenbereich zugeordnet werden kann.

Lehrveranstaltung: Spezielle Fragestellungen der Unternehmensführung: Unternehmensführung und IT aus Managementperspektive [25907]

Koordinatoren: Hagen Lindstädt
Teil folgender Module: Strategie und Organisation (S. 46)[IW3BWL01]

ECTS-Punkte	SWS	Semester	Sprache
2	1/0	Winter-/Sommersemester	de

Erfolgskontrolle

Die Erfolgskontrolle erfolgt in Form einer schriftlichen Prüfung (30min.) (nach §4(2), 1 SPO) zu Beginn der vorlesungsfreien Zeit des Semesters.

Die Prüfung wird in jedem Semester angeboten und kann zu jedem ordentlichen Prüfungstermin wiederholt werden.

Bedingungen

Keine.

Lernziele

Die Veranstaltung greift Fragestellungen und Konzepte des Managements auf, die stark aus aktueller und praktischer Sicht motiviert sind. Von besonderem Interesse sind dabei auch, aber nicht ausschließlich, die Einbindung von IT und Prozessfragen in die Unternehmensführung aus Managementsicht. Die Veranstaltung findet in enger Kooperation mit Führungspersönlichkeiten aus der Unternehmenspraxis statt.

Inhalt

(Auszug):

- Aktuelle Managementkonzepte und Fragestellungen im Überblick

Medien

Folien.

Literatur

Die relevanten Auszüge und zusätzliche Quellen werden in der Veranstaltung bekannt gegeben.

Lehrveranstaltung: Spezielle Steuerlehre [26129]

Koordinatoren: Berthold Wigger, A. Presse
Teil folgender Module: Topics in Finance I (S. 53)[IW3BWLFBV5]

ECTS-Punkte	SWS	Semester	Sprache
4,5	3	Wintersemester	de

Erfolgskontrolle

Die Erfolgskontrolle erfolgt in Form einer schriftlichen Prüfung (Klausur) im Umfang von 1h nach § 4, Abs. 2, 1 SPO. Die Note entspricht der Note der schriftlichen Prüfung.

Bedingungen

Es wird Kenntnis der Grundlagen der Finanzwissenschaft vorausgesetzt.

Lernziele

Der/ die Studierende

- besitzt weiterführende Kenntnisse in der Ausgestaltung des deutschen Steuersystems.
- ist in der Lage die Auswirkungen verschiedener Besteuerungsarten zu beurteilen.
- versteht Umfang, Struktur und Formen des internationalen Steuerrechts.

Inhalt

Die Vorlesung zur speziellen Steuerlehre betrachtet die Bedeutung und Auswirkungen der wichtigsten Steuerarten. Schwerpunkt bildet zunächst das deutsche Steuerrecht, darüber hinaus werden Aspekte des internationalen, insbesondere des europäischen Steuerrechts behandelt.

Hierzu werden zunächst spezielle Steuerprobleme betrachtet, zum Beispiel von Unternehmenssteuern, Einkommensteuer und Konsumsteuer und anschließend die Vor- und Nachteile der einzelnen Steuerarten hinsichtlich ihrer Belastungswirkung (Inzidenz) sowie ihre Auswirkung im Wertschöpfungsprozess. Im Folgenden bildet die Differenzierung der Steuern nach ihrer Bedeutung für die Finanzierung der öffentlichen Haushalte den Schwerpunkt der Vorlesung. Abschließend werden vergleichend Steuersysteme im inner- und außereuropäischen Ausland behandelt.

Als Besonderheit werden im Rahmen der Vorlesung auch Referenten aus der Praxis Gastvorlesungen halten.

Medien

Skript zur Veranstaltung.

Literatur

Weiterführende Literatur:

- Andel, N. (1998): *Finanzwissenschaft*, 4. Aufl., Mohr Siebeck.
- Betsch, O., Groh, A.P. und Schmidt, K. (2000): *Gründungs- und Wachstumsfinanzierung innovativer Unternehmen*, Oldenbourg.
- Cloer, A. und Lavrelashvili, N. (2008): *Einführung in das Europäische Steuerrecht*, Schmidt Erich.
- Homburg, S. (2007) : *Allgemeine Steuerlehre*, 5. Aufl., Vahlen.
- Kravitz, N. (Hrsg.) (2010) : *Internationale Aspekte der Unternehmensbesteuerung*, Zeitschrift für Betriebswirtschaft, Special Issue 2/2010.
- Scheffler, W. (2009) : *Besteuerung von Unternehmen I – Ertrags- Substanz- und Verkehrssteuern*, 11. Aufl., Müller Jur..
- Scheffler, W. (2009): *Besteuerung von Unternehmen II – Steuerbilanz*, 11. Aufl., Müller Jur..
- Wigger, B. U. (2006): *Grundzüge der Finanzwissenschaft*, 2. Aufl., Springer.

Lehrveranstaltung: Spieltheorie I [25525]

Koordinatoren: Siegfried Berninghaus
Teil folgender Module: Spieltheoretische Anwendungen (S. 57)[IW3VWL1], Mikroökonomische Theorie (S. 59)[IW3VWL6], Strategische Spiele (S. 58)[IW3VWL4]

ECTS-Punkte	SWS	Semester	Sprache
4.5	2/2	Sommersemester	de

Erfolgskontrolle

Die Erfolgskontrolle erfolgt in Form einer schriftlichen Prüfung (80min.) (nach §4(2), 1 SPO).
 Die Prüfung wird in jedem Semester angeboten und kann zu jedem ordentlichen Prüfungstermin wiederholt werden.

Bedingungen

Es werden Grundkenntnisse in Mathematik und Statistik vorausgesetzt.
 Siehe Modulbeschreibung.

Lernziele

Dieser Kurs vermittelt fundierte Kenntnisse in der Theorie strategischer Entscheidungen. Ein Hörer der Vorlesung soll in der Lage sein, allgemeine strategische Fragestellungen systematisch zu analysieren und gegebenenfalls Handlungsempfehlungen für konkrete volkswirtschaftliche Entscheidungssituationen (wie kooperatives vs. egoistisches Verhalten) zu geben.

Inhalt

Der inhaltliche Schwerpunkt dieser Vorlesung sind die Grundlagen der nicht-kooperativen Spieltheorie. Modellannahmen, verschiedenste Lösungskonzepte und Anwendungen werden sowohl für simultane Spiele (Normalformspiele) als auch für sequentielle Spiele (Extensivformspiele) detailliert besprochen. Klassische Gleichgewichtskonzepte wie das Nash-Gleichgewicht oder das teilspielperfekte Gleichgewicht, aber auch fortgeschrittene Konzepte werden ausführlich diskutiert. Es wird zudem ggf. ein kurzer Einblick in die kooperative Spieltheorie gegeben.

Medien

Folien, Übungsblätter.

Literatur

Gibbons, A primer in Game Theory, Harvester-Wheatsheaf, 1992
 Holler/Illing, Eine Einführung in die Spieltheorie, 5. Auflage, Springer Verlag, 2003
 Gardner, Games for Business and Economics, 2. Auflage, Wiley, 2003
 Berninghaus/Ehrhart/Güth, Strategische Spiele, 2. Auflage, Springer Verlag 2006

Weiterführende Literatur:

- Binmore, Fun and Games, DC Heath, Lexington, MA, 1991

Lehrveranstaltung: Spieltheorie II [25369]**Koordinatoren:** Siegfried Berninghaus**Teil folgender Module:** Spieltheoretische Anwendungen (S. 57)[IW3VWL1], Strategische Spiele (S. 58)[IW3VWL4]

ECTS-Punkte	SWS	Semester	Sprache
4.5	2/2	Wintersemester	de

Erfolgskontrolle

Die Erfolgskontrolle erfolgt in Form einer schriftlichen Prüfung (80min.) (nach §4(2), 1 SPO).

Die Prüfung wird in jedem Semester angeboten und kann zu jedem ordentlichen Prüfungstermin wiederholt werden.

Bedingungen

Siehe Modulbeschreibung.

Es werden Grundkenntnisse in Mathematik und Statistik vorausgesetzt.

Lernziele

Dieser Kurs vermittelt weiterführende Kenntnisse in der Theorie strategischer Entscheidungen. Ein Hörer der Vorlesung soll mit den neueren Entwicklungen auf dem Gebiet der Spieltheorie vertraut gemacht werden und er soll in die Lage versetzt werden, auch komplexere strategische Entscheidungsprobleme adäquat zu beurteilen und fundierte Lösungen dafür anzubieten.

Inhalt

Diese Vorlesung soll es Studenten ermöglichen, ihr Wissen über Spieltheorie zu erweitern bzw. zu vertiefen. Dabei stehen neben weiteren Konzepten der nicht-kooperativen Spieltheorie eine grundlegende Analyse der kooperativen Spieltheorie (mit transferierbarem und nicht-transferierbarem Nutzen), ein Überblick über das Gebiet der evolutionären Spieltheorie (statisch und dynamisch) sowie die Grundlagen der Verhandlungstheorie (kooperativ und nicht-kooperativ) im Vordergrund.

Medien

Folien, Übungsblätter.

Literatur

- Berninghaus/Ehrhart/Güth, Strategische Spiele, 2. Auflage, Springer Verlag, 2006
- van Damme, Stability and Perfection of Nash Equilibria, 2. Auflage, Springer Verlag, 1991

Weiterführende Literatur:

- Aumann/Hart (eds.), Handbook of Game Theory I-III, Elsevier Publishers, North Holland, 1992/1994/2002

Lehrveranstaltung: Standortplanung und strategisches Supply Chain Management [25486]

Koordinatoren: Stefan Nickel
Teil folgender Module: Anwendungen des Operations Research (S. 62)[IW3OR5], Methodische Grundlagen des OR (S. 64)[IW3OR6], Supply Chain Management (S. 40)[IW3BWLISM2]

ECTS-Punkte	SWS	Semester	Sprache
4.5	2/1	Sommersemester	de

Erfolgskontrolle

Die Erfolgskontrolle erfolgt in Form einer 120-minütigen schriftlichen Prüfung (nach §4(2), 1 SPO).
 Die Prüfung wird jedes Semester angeboten.

Bedingungen

Keine.

Lernziele

Die Vorlesung vermittelt grundlegende quantitative Methoden der Standortplanung im Rahmen des strategischen Supply Chain Managements. Neben verschiedenen Möglichkeiten zur Standortbeurteilung werden die Studierenden mit den klassischen Standortplanungsmodellen (planare Modelle, Netzwerkmodelle und diskrete Modelle) sowie speziellen Standortplanungsmodellen für das Supply Chain Management (Einperiodenmodelle, Mehrperiodenmodelle) vertraut gemacht. Die parallel zur Vorlesung angebotenen Übungen bieten die Gelegenheit, die erlernten Verfahren praxisnah umzusetzen.

Inhalt

Die Bestimmung eines optimalen Standortes in Bezug auf existierende Kunden ist spätestens seit der klassischen Arbeit von Weber „Über den Standort der Industrien“ aus dem Jahr 1909 eng mit der strategischen Logistikplanung verbunden. Strategische Entscheidungen, die sich auf die Platzierung von Anlagen wie Produktionsstätten, Vertriebszentren und Lager beziehen, sind von großer Bedeutung für die Rentabilität von Supply-Chains. Sorgfältig durchgeführte Standortplanungen erlauben einen effizienteren Materialfluss und führen zu verringerten Kosten und besserem Kundenservice.

Gegenstand der Vorlesung ist eine Einführung in die Begriffe der Standortplanung und die Vorstellung der wichtigsten quantitativen Standortplanungsmodelle. Darüber hinaus werden Modelle der Standortplanung im Supply Chain Management besprochen, wie sie auch teilweise bereits in kommerziellen SCM-Tools zur strategischen Planung Einzug gehalten haben.

Literatur

Weiterführende Literatur:

- Daskin: Network and Discrete Location: Models, Algorithms, and Applications, Wiley, 1995
- Domschke, Drexl: Logistik: Standorte, 4. Auflage, Oldenbourg, 1996
- Francis, McGinnis, White: Facility Layout and Location: An Analytical Approach, 2nd Edition, Prentice Hall, 1992
- Love, Morris, Wesolowsky: Facilities Location: Models and Methods, North Holland, 1988
- Thonemann: Operations Management - Konzepte, Methoden und Anwendungen, Pearson Studium, 2005

Anmerkungen

Die Lehrveranstaltung wird in jedem Sommersemester angeboten.
 Das für drei Studienjahre im Voraus geplante Lehrangebot kann im Internet nachgelesen werden.

Lehrveranstaltung: Statistics and Econometrics in Business and Economics [25325]

Koordinatoren: Wolf-Dieter Heller

Teil folgender Module: Statistical Applications of Financial Risk Management (S. 61)[IW3VWL]

ECTS-Punkte	SWS	Semester	Sprache
4.5	2/2	Wintersemester	de

Erfolgskontrolle

Die Erfolgskontrolle erfolgt in Form einer schriftlichen Prüfung (Klausur) im Umfang von 30 min. (nach §4 (2), 1 SPO) und einer mündlichen Prüfung im Umfang von 20 min. (nach §4 (2), 2 SPO). Die Erfolgskontrolle findet zu Beginn der vorlesungsfreien Zeit des Wintersemesters (oder nach Absprache) statt.

Die Prüfung wird in jedem Wintersemester angeboten und kann zu jedem ordentlichen Prüfungstermin wiederholt werden.

Bedingungen

Es werden Grundkenntnisse in Statistik vorausgesetzt.

Lernziele

Statistisch sauberer Umgang mit Finanzmarktdaten, insbesondere in Zeitreihenform.

Bewertung verschiedener Zeitreihenmodelle in ihrem Anwendungsspektrum.

Inhalt

Die Vorlesung behandelt die wesentlichen statistisch/mathematischen Techniken, die notwendig sind, um Finanzmarktdaten analysieren und bewerten zu können

- Deskriptive statistische Analysen
- Zeitreihenmodelle (ARIMA, ARCH, GARCH etc.), Schätzen von Parametern und Testen von Zeitreihenmodellen
- Stochastische Prozesse (Binomial-, Wienerprozesse etc.), Stochastische Integrale und Differentialgleichungen
- Anwendungen bei Optionsmodellen

Eine kurze Einführung in das Programmpaket SAS allgemein und speziell in die SAS Verfahren der Zeitreihenanalyse wird gegeben.

Medien

Folien Vorlesung

Literatur

z.B.

- Franke/Härdle/Hafner : Einführung in die Statistik der Finanzmärkte.
- Ruppert: Statistics and Finance
- Cochran J.H. : Time Series for Macroeconomics and Finance

Weitere spezielle Literatur wird zu den einzelnen Themen angegeben

Weiterführende Literatur:

Siehe Liste

Anmerkungen

Anmeldungen vorab per e-mail an sekretariat@statistik.uni-karlsruhe.de erbeten.

Beginn: Wird noch bekannt gegeben.

Für weitere Informationen: <http://www.statistik.uni-karlsruhe.de/>

Lehrveranstaltung: Statistik I [25008/25009]

Koordinatoren: Markus Höchstötter
Teil folgender Module: Statistik (S. 25)[IW1STAT]

ECTS-Punkte	SWS	Semester	Sprache
5	4/0/2	Sommersemester	de

Erfolgskontrolle

Die Erfolgskontrolle erfolgt in Form einer schriftlichen Prüfung (120min.) (nach §4(2), 1 SPO).
 Die Prüfung wird gegen Ende der Vorlesungszeit oder zu Beginn der vorlesungsfreien Zeit angeboten. Die Wiederholungsprüfungen wird im jeweils folgenden Semester angeboten.

Bedingungen

Keine.

Lernziele

Der Student soll

- grundlegende Konzepte der statistischen Datenauswertung und
- die grundlegenden Definitionen und Aussagen der Wahrscheinlichkeitstheorie

verstehen und anwenden lernen.

Inhalt

A. Deskriptive Statistik: Univariate und Bivariate Analyse

B. Wahrscheinlichkeitstheorie: Wahrscheinlichkeitsraum, bedingte Wahrscheinlichkeiten, Produktwahrscheinlichkeiten

Medien

Anschrieb

Literatur

Skriptum: Kurzfassung Statistik I

Weiterführende Literatur:

- Bol, G.: Deskriptive Statistik, 5. Aufl., Oldenbourg, München etc., 2001
- Bol, G.: Wahrscheinlichkeitstheorie, 5. Aufl., Oldenbourg, München etc., 2001
- Bosch, K.: Statistik-Taschenbuch, Oldenbourg, München etc., 1992
- Jambu, M.: Explorative Datenanalyse, G. Fischer, Stuttgart, 1992 Polasek, W.: Explorative Statistik, Springer, Berlin etc., 1994
- Rinne, H.: Taschenbuch der Statistik, 2. Aufl., Harri Deutsch, Frankfurt a. M. etc., 1997

Lehrveranstaltung: Statistik II [25020/25021]

Koordinatoren: Markus Höchstötter
Teil folgender Module: Statistik (S. 25)[IW1STAT]

ECTS-Punkte	SWS	Semester	Sprache
5	4/0/2	Wintersemester	de

Erfolgskontrolle

Die Erfolgskontrolle erfolgt in Form einer schriftlichen Prüfung (120min.) (nach §4(2), 1 SPO). Die Prüfung wird gegen Ende der Vorlesungszeit oder zu Beginn der vorlesungsfreien Zeit angeboten. Die Wiederholungsprüfungen wird im jeweils folgenden Semester angeboten.

Bedingungen

Es wird dringend empfohlen, die Lehrveranstaltung *Statistik I* [25008/25009] vor der Lehrveranstaltung *Statistik II* [25020/25021] zu absolvieren.

Lernziele

Fortführen der Wahrscheinlichkeitstheorie aus Statistik I. Einführung in die Schätz- und Testtheorie

Inhalt

B. Wahrscheinlichkeitstheorie:

- Transformation von Wahrscheinlichkeitsmaßen,
- Lage- und Formparameter,
- wichtigste diskrete und kontinuierliche Verteilungen,
- Kovarianz und Korrelation,
- Faltung und Grenzwertsätze

C. Elemente der Schätz- und Testtheorie:

- suffiziente Statistiken,
- Punktschätzer (Optimalität, ML-Methode),
- Konvidenzintervalle,
- Testtheorie (Optimalität, wichtigste Tests)

Medien

Anschrieb

Literatur

Skriptum: Kurzfassung Statistik II

Weiterführende Literatur:

- Bohley, P.: Statistik, 5. Aufl., Oldenbourg, München etc., 1992
- Bol, G.: Wahrscheinlichkeitstheorie, 5. Aufl., Oldenbourg, München etc., 2001
- Bol, G.: Induktive Statistik, 3. Aufl., Oldenbourg, München etc., 2003
- Bosch, K.: Statistik-Taschenbuch, Oldenbourg, München etc., 1992
- Bünning, H. - Trenkler, G.: Nichtparametrische statistische Methoden, de Gruyter, Berlin, 1994
- Rinne, H.: Taschenbuch der Statistik, 2. Aufl., Harri Deutsch, Frankfurt a. M. etc., 1997
- Schaich, E.: Schätz- und Testmethoden für Sozialwissenschaftler, 2. Aufl., Vahlen, München, 1990
- Zwillinger, D. - Kokoska, S.: Standart Probability and Statistics Tables and Formulae, 2. Aufl., CRC, Boca Raton etc., 2000

Anmerkungen

In den Übungen und im Rechnerpraktikum wird der Vorlesungsstoff anhand von Beispielaufgaben vertieft. Anmelde Listen für die Übungen und die PC-Praktika hängen zum Semesterbeginn am Lehrstuhl für Ökonometrie und Statistik (Geb. 20.12 - 2. OG). Weitere Informationen sind auf den WWW-Seiten des Lehrstuhls (<http://www.statistik.uni-karlsruhe.de/index.php>) zu finden.

Für weitere Informationen: <http://www.statistik.uni-karlsruhe.de/>

Lehrveranstaltung: Stochastische Entscheidungsmodelle I [25679]

Koordinatoren: Karl-Heinz Waldmann
Teil folgender Module: Methodische Grundlagen des OR (S. 64)[IW3OR6], Stochastische Methoden und Simulation (S. 65)[IW3OR7]

ECTS-Punkte	SWS	Semester	Sprache
5	2/1/2	Wintersemester	de

Erfolgskontrolle**Bedingungen**

Keine.

Lernziele

Die Studierenden erwerben die Kenntnis moderner Methoden der stochastischen Modellbildung und werden dadurch in die Lage versetzt, einfache stochastische Systeme adäquat zu beschreiben und zu analysieren.

Inhalt

Aufbauend auf dem Modul *Einführung in das Operations Research* werden quantitative Verfahren zur Planung, Analyse und Optimierung von dynamischen Systemen vorgestellt. Einen Schwerpunkt bilden dabei stochastische Methoden und Modelle. Das bedeutet, dass Problemstellungen betrachtet werden, bei denen zufällige Einflüsse eine wesentliche Rolle spielen. Es wird untersucht, wie solche Systeme sich modellieren lassen, welche Eigenschaften und Kenngrößen zur Beschreibung der Modelle verwendet werden können und was für typische Problemstellungen in diesem Zusammenhang auftreten. Überblick über den Inhalt: Markov Ketten, Poisson Prozesse, Markov Ketten in stetiger Zeit, Wartesysteme.

Medien

Tafel, Folien, Flash-Animationen, Simulationssoftware

Literatur

Waldmann, K.H. , Stocker, U.M. (2004): Stochastische Modelle - eine anwendungsorientierte Einführung; Springer

Weiterführende Literatur:

Norris, J.R. (1997): Markov Chains; Cambridge University Press

Bremaud, P. (1999): Markov Chains, Gibbs Fields, Monte Carlo Simulation, and Queues; Springer

Lehrveranstaltung: Stoffstromorientierte Produktionswirtschaft [25960]

Koordinatoren: Michael Hiete
Teil folgender Module: Industrielle Produktion I (S. 47)[IW3BWLIP1]

ECTS-Punkte	SWS	Semester	Sprache
3.5	2/0	Wintersemester	de

Erfolgskontrolle

Bedingungen

Keine.

Lernziele

- Der Studierende benennt Problemstellungen aus dem Bereich der Stoff- und Energieflüsse in der Ökonomie.
- Der Studierende kennt Lösungsansätze für die benannten Probleme und wendet diese an.

Inhalt

Kern der Veranstaltung sind die Analyse von Stoffströmen und das betriebliche und überbetriebliche Stoffstrommanagement. Dabei liegt der Schwerpunkt auf der kosten- und ökologisch effizienten Ausgestaltung von Maßnahmen zur Vermeidung, Verminderung und Verwertung von Emissionen, Reststoffen und Altprodukten und der Erhöhung der Ressourceneffizienz. Als Methoden werden u.a. die Stoffstromanalyse (MFA), Ökobilanzierung (LCA) sowie OR-Methoden, z. B. zur Entscheidungsunterstützung, vorgestellt.

Themen:

- Stoffrecht
 - Rohstoffe, Reserven und deren Verfügbarkeit
 - Stoffstromanalysen (MFA/SFA)
 - Stoffstromorientierte Kennzahlen/Ökopprofile, u.a. Carbon Footprint
 - Ökobilanzierung (LCA)
 - Ressourceneffizienz
 - Emissionsminderung
 - Abfall- und Kreislaufwirtschaft
 - Rohstoffnahe Produktionssysteme
- Umweltmanagement (EMAS, ISO 14001, Ökoprotit) und Ökocontrolling

Medien

Medien zur Vorlesung werden über die Lernplattform bereit gestellt.

Literatur

wird in der Veranstaltung bekannt gegeben

Anmerkungen

Die Vorlesung ist seit WS 2010/11 unbenannt in "Stoffstromorientierte Produktionswirtschaft".

Lehrveranstaltung: Strategisches Human Resource Management [25930]

Koordinatoren: Christine Harbring
Teil folgender Module: Personalmanagement (S. 56)[IW3BWLIAP1]

ECTS-Punkte	SWS	Semester	Sprache
4,5	2/1	Wintersemester	de

Erfolgskontrolle

Die Erfolgskontrolle erfolgt in Form einer schriftlichen 60min. Prüfung in der vorlesungsfreien Zeit des Semesters (nach §4(2), 1 o. 2 SPO).

Bedingungen

Keine.

Empfehlungen

Es werden Grundkenntnisse in Mikroökonomie, Spieltheorie und Statistik vorausgesetzt.

Lernziele

Der/ die Studierende

- versteht relevante Prozesse und Instrumente des Personalmanagements.
- analysiert verschiedene Methoden der Personalauswahl und evaluiert deren Nützlichkeit.
- analysiert verschiedene Prozesse der Personalentwicklung und beurteilt deren Vor- und Nachteile.
- versteht die aktuellen Herausforderungen des Personalmanagements sowie deren Bezug zur Unternehmensstrategie.

Inhalt

- Unternehmensstrategie und deren Verknüpfung mit Prozessen und Instrumenten des Human Resource Managements
- Personalauswahl
- Personalplanung
- Talent Management

Medien

Skript zur Veranstaltung.

Literatur

Personnel Economics in Practice. E. P. Lazear/M. Gibbs, John Wiley & Sons, 2009.
 Strategic Human Resources. Frameworks for General Managers. J. N. Baron/D. M. Kreps, John Wiley & Sons, 1999.
 Ergänzende Aufsätze werden in der Vorlesung bekannt gegeben.

Lehrveranstaltung: Taktisches und operatives Supply Chain Management [25488]

Koordinatoren: Stefan Nickel
Teil folgender Module: Anwendungen des Operations Research (S. 62)[IW3OR5], Stochastische Methoden und Simulation (S. 65)[IW3OR7], Supply Chain Management (S. 40)[IW3BWLISM2]

ECTS-Punkte	SWS	Semester	Sprache
4.5	2/1	Wintersemester	de

Erfolgskontrolle

Die Erfolgskontrolle erfolgt in Form einer 120-minütigen schriftlichen Prüfung (nach §4(2), 1 SPO). Die Prüfung wird jedes Semester angeboten.

Bedingungen

Erfolgreicher Abschluss des Moduls *Einführung in das Operations Research* [IW1OR].

Lernziele

Hauptziel der Vorlesung ist die Vermittlung grundlegender Verfahren aus den Bereichen der Beschaffungs- und Distributionslogistik, sowie Methoden der Lagerbestands- und Losgrößenplanung. Die Studierenden erwerben hiermit die Fähigkeit, quantitative Modelle in der Transportplanung (Langstreckenplanung und Auslieferungsplanung), dem Lagerhaltungsmanagement und der Losgrößenplanung in der Produktion einzusetzen. Die erlernten Verfahren werden in der parallel zur Vorlesung angebotenen Übung vertieft und anhand von Fallstudien praxisnah illustriert.

Inhalt

Die Planung des Materialtransports ist wichtiger Bestandteil des Supply Chain Management. Durch eine Aneinanderreihung von Transportverbindungen und Zwischenstationen wird die Lieferstelle (Produzent) mit der Empfangsstelle (Kunde) verbunden. Die allgemeine Belieferungsaufgabe lässt sich folgendermaßen formulieren (siehe Gudehus): Für vorgegebene Warenströme oder Sendungen ist aus den möglichen Logistikketten die optimale Liefer- und Transportkette auszuwählen, die bei Einhaltung der geforderten Lieferzeiten und Randbedingungen mit den geringsten Kosten verbunden ist. Ziel der Bestandsplanung im Warenlager ist die optimale Bestimmung der zu bestellenden Warenmengen, so dass die fixen und variablen Bestellkosten minimiert und etwaige Ressourcenbeschränkungen oder Vorgaben an die Lieferfähigkeit und den Servicegrad eingehalten werden. Ähnlich gelagert ist das Problem der Losgrößenplanung in der Produktion, das sich mit der optimale Bestimmung der an einem Stück zu produzierenden Produktmengen beschäftigt.

Gegenstand der Vorlesung ist eine Einführung in die Begriffe des Supply Chain Managements und die Vorstellung der wichtigsten quantitativen Planungsmodelle zur Distributions-, Touren-, Bestands-, und Losgrößenplanung. Darüber hinaus werden Fallstudien besprochen.

Literatur

Weiterführende Literatur:

- Domschke: Logistik: Transporte, 5. Auflage, Oldenbourg, 2005
- Domschke: Logistik: Rundreisen und Touren, 4. Auflage, Oldenbourg, 1997
- Ghiani, Laporte, Musmanno: Introduction to Logistics Systems Planning and Control, Wiley, 2004
- Gudehus: Logistik, 3. Auflage, Springer, 2005
- Simchi-Levi, Kaminsky, Simchi-Levi: Designing and Managing the Supply Chain, 3rd edition, McGraw-Hill, 2008
- Silver, Pyke, Peterson: Inventory management and production planning and scheduling, 3rd edition, Wiley, 1998

Anmerkungen

Die Lehrveranstaltung wird in jedem Wintersemester angeboten.
 Das für drei Studienjahre im Voraus geplante Lehrangebot kann im Internet nachgelesen werden.

Lehrveranstaltung: Telematik [24128]

Koordinatoren: Martina Zitterbart
Teil folgender Module: Telematics (S. 74)[IW3INTM]

ECTS-Punkte	SWS	Semester	Sprache
4	2	Wintersemester	de

Erfolgskontrolle

Die Erfolgskontrolle wird in der Modulbeschreibung erläutert.

Bedingungen

Inhalte der Vorlesung *Einführung in Rechnernetze* [24519] oder vergleichbarer Vorlesungen werden vorausgesetzt.

Lernziele

In dieser Veranstaltung sollen die Teilnehmer ausgewählte Protokolle, Architekturen, sowie Verfahren und Algorithmen, welche bereits in der Vorlesung *Einführung in Rechnernetze* erlernt wurden, im Detail kennenlernen. Den Teilnehmern soll dabei ein Systemverständnis sowie das Verständnis der in einem weltumspannenden, dynamischen Netz auftretenden Probleme und der zur Abhilfe eingesetzten Protokollmechanismen vermittelt werden.

Inhalt

Die Vorlesung behandelt Protokolle, Architekturen, sowie Verfahren und Algorithmen, die u.a. im Internet für die Wegwahl und für das Zustandekommen einer zuverlässigen Ende-zu-Ende-Verbindung zum Einsatz kommen. Neben verschiedenen Medienzuteilungsverfahren in lokalen Netzen werden auch weitere Kommunikationssysteme, wie z.B. das leitungsvermittelte ISDN behandelt. Die Teilnehmer sollten ebenfalls verstanden haben, welche Möglichkeiten zur Verwaltung und Administration von Netzen zur Verfügung stehen.

Medien

Folien.

Literatur

S. Keshav. *An Engineering Approach to Computer Networking*. Addison-Wesley, 1997

J.F. Kurose, K.W. Ross. *Computer Networking: A Top-Down Approach Featuring the Internet*. 4rd Edition, Addison-Wesley, 2007

W. Stallings. *Data and Computer Communications*. 8th Edition, Prentice Hall, 2006

Weiterführende Literatur:

- D. Bertsekas, R. Gallager. *Data Networks*. 2nd Edition, Prentice-Hall, 1991
- F. Halsall. *Data Communications, Computer Networks and Open Systems*. 4th Edition, Addison-Wesley Publishing Company, 1996
- W. Haaß. *Handbuch der Kommunikationsnetze*. Springer, 1997
- A.S. Tanenbaum. *Computer-Networks*. 4th Edition, Prentice-Hall, 2004
- Internet-Standards
- Artikel in Fachzeitschriften

Lehrveranstaltung: Theoretische Grundlagen der Informatik [24005]

Koordinatoren: Dorothea Wagner
Teil folgender Module: Theoretische Informatik (S. 17)[IW2INF3]

ECTS-Punkte	SWS	Semester	Sprache
7	3/1	Wintersemester	de

Erfolgskontrolle

Die Erfolgskontrolle wird in der Modulbeschreibung erläutert.

Bedingungen

Keine.

Lernziele

Der/die Studierende

- besitzt einen vertieften Einblick in die Grundlagen der Theoretischen Informatik und beherrscht deren Berechnungsmodelle und Beweistechniken,
- versteht die Grenzen und Möglichkeiten der Informatik in Bezug auf die Lösung von definierbaren aber nur bedingt berechenbaren Problemen,
- abstrahiert grundlegende Aspekte der Informatik von konkreten Gegebenheiten wie konkreten Rechnern oder Programmiersprachen und formuliert darüber allgemeingültige Aussagen über die Lösbarkeit von Problemen,
- ist in der Lage, die erlernten Beweistechniken bei der Spezifikation von Systemen der Informatik und für den systematischen Entwurf von Programmen und Algorithmen anzuwenden.

Inhalt

Es gibt wichtige Probleme, deren Lösung sich zwar klar definieren läßt aber die man niemals wird systematisch berechnen können. Andere Probleme lassen sich "vermutlich" nur durch systematisches Ausprobieren lösen. Andere Themen dieser Vorlesungen legen die Grundlagen für Schaltkreisentwurf, Compilerbau, uvam. Die meisten Ergebnisse dieser Vorlesung werden rigoros bewiesen. Die dabei erlernten Beweistechniken sind wichtig für die Spezifikation von Systemen der Informatik und für den systematischen Entwurf von Programmen und Algorithmen.

Das Modul gibt einen vertieften Einblick in die Grundlagen und Methoden der Theoretischen Informatik. Insbesondere wird dabei eingegangen auf grundlegende Eigenschaften Formaler Sprachen als Grundlagen von Programmiersprachen und Kommunikationsprotokollen (regulär, kontextfrei, Chomsky-Hierarchie), Maschinenmodelle (endliche Automaten, Kellerautomaten, Turingmaschinen, Nichtdeterminismus, Bezug zu Familien formaler Sprachen), Äquivalenz aller hinreichend mächtigen Berechnungsmodelle (Churchsche These), Nichtberechenbarkeit wichtiger Funktionen (Halteproblem,...), Gödels Unvollständigkeitssatz und Einführung in die Komplexitätstheorie (NP-vollständige Probleme und polynomiale Reduktionen).

Medien

Folien (pdf), Aufgabenblätter, Skript.

Literatur

Weiterführende Literatur:

- Uwe Schöning: Theoretische Informatik - kurz gefasst. Spektrum (2001).
- Ingo Wegener: Theoretische Informatik. Teubner (1999)
- Ingo Wegener: Kompendium theoretische Informatik. Teubner (1996).

Lehrveranstaltung: Unternehmensführung und Strategisches Management [25900]

Koordinatoren: Hagen Lindstädt
Teil folgender Module: Strategie und Organisation (S. 46)[IW3BWL01]

ECTS-Punkte	SWS	Semester	Sprache
4	2/0	Sommersemester	de

Erfolgskontrolle

Die Erfolgskontrolle erfolgt in Form einer schriftlichen Prüfung (60min.) (nach §4(2), 1 SPO) zu Beginn der vorlesungsfreien Zeit des Semesters.

Die Prüfung wird in jedem Semester angeboten und kann zu jedem ordentlichen Prüfungstermin wiederholt werden.

Bedingungen

Keine.

Lernziele

Die Teilnehmer lernen zentrale Konzepte des strategischen Managements entlang des idealtypischen Strategieprozesses kennen: interne und externe strategische Analyse, Konzept und Quellen von Wettbewerbsvorteilen, ihre Bedeutung bei der Formulierung von Wettbewerbs- und von Unternehmensstrategien sowie Strategiebewertung und -implementierung. Dabei soll vor allem ein Überblick grundlegender Konzepte und Modelle des strategischen Managements gegeben, also besonders eine handlungsorientierte Integrationsleistung erbracht werden.

Inhalt

- Grundlagen der Unternehmensführung
- Grundlagen des Strategischen Managements
- Strategische Analyse
- Wettbewerbsstrategie: Formulierung und Auswahl auf Geschäftsfeldebene
- Strategien in Oligopolen und Netzwerken: Antizipation von Abhängigkeiten
- Unternehmensstrategie: Formulierung und Auswahl auf Unternehmensebene
- Strategieimplementierung

Medien

Folien.

Literatur

- Grant, R.M.: *Strategisches Management*. 5. aktualisierte Aufl., München 2006.
- Lindstädt, H.; Hauser, R.: *Strategische Wirkungsbereiche des Unternehmens*. Wiesbaden 2004.

Die relevanten Auszüge und zusätzliche Quellen werden in der Veranstaltung bekannt gegeben.

Lehrveranstaltung: Unternehmensplanung und OR [25158]

Koordinatoren: Wolfgang Gaul

Teil folgender Module: Vertiefung im Customer Relationship Management (S. 43)[IW3BWLISM5]

ECTS-Punkte	SWS	Semester	Sprache
4.5	2/1	Wintersemester	de

Erfolgskontrolle

Siehe Modulbeschreibung.

Bedingungen

Es werden Grundlagen des Operations Research vorausgesetzt.

Lernziele

Den Studierenden werden Kenntnisse vermittelt, die sie in die Lage versetzen, OR-Modelle als Hilfsmittel bei Unternehmensplanungs- und Entscheidungsproblemen der wirtschaftlichen Praxis gezielt einzusetzen. Die angebotenen Übungen bieten die Gelegenheit, sich die sichere und adäquate Anwendung der in der Vorlesung vorgestellten Inhalte anzueignen.

Inhalt

In der operativen Unternehmensplanung ergeben sich klassische Einsatzfelder von OR-Modellen. Deshalb werden die (nicht-) lineare Optimierung, speziell die quadratische Optimierung, sowie die kombinatorische Optimierung (mit Personaleinsatzplanung als speziellem Anwendungsbereich) in den ersten Vorlesungsstunden beschrieben und an Beispielen aus Finanzierungs- und Investitionsplanung, Produktion, Lagerhaltung und Marketing erläutert. Multikriterielle Entscheidungsprobleme und der Analytical Hierarchy Process bei Berücksichtigung mehrerer Ziele sowie die Szenario- und die Kausalanalyse weisen stärkere Bezüge zur strategischen Unternehmensplanung auf. Für alle OR-Teilbereiche werden zugehörige Techniken und Anwendungen vorgestellt. Heuristiken werden als pragmatische Lösungsmöglichkeiten angesprochen. Unter Einbeziehung dieser methodenorientierten Sicht können dann Begriff und Zweck der Unternehmensplanung, Aspekte der Problemerkennung sowie Informationsbereitstellung und -auswertung nebst Grenzen quantitativer Modellierungen diskutiert werden.

Literatur

Wird in der Vorlesung bekannt gegeben. Zusätzlich wird ein Skript mit weiteren Literaturhinweisen zur Verfügung gestellt.

Weiterführende Literatur:

Wird in der Vorlesung bekannt gegeben.

Lehrveranstaltung: Vergütung und Motivation [25969]

Koordinatoren: Christine Harbring
Teil folgender Module: Personalmanagement (S. 56)[IW3BWLIAP1]

ECTS-Punkte	SWS	Semester	Sprache
4,5	2/1	Sommersemester	de

Erfolgskontrolle

Die Erfolgskontrolle erfolgt in Form einer schriftlichen 60min. Prüfung in der vorlesungsfreien Zeit des Semesters (nach §4(2), 1 o. 2 SPO).

Bedingungen

Keine.

Empfehlungen

Es werden Grundkenntnisse in Mikroökonomie, Spieltheorie und Statistik vorausgesetzt.

Lernziele

Der/ die Studierende

- versteht die Struktur von unterschiedlichen Entlohnungsformen sowie die Herausforderungen bei deren Implementierung.
- analysiert Vergütungs- und Anreizstrukturen und beurteilt deren Vor- und Nachteile in verschiedenen gegebenen Situationen.
- wendet die erlernten Analysetechniken zur Beurteilung von strategischen Situationen innerhalb von Organisation an.

Inhalt

Das Design von Vergütungssystemen stellt ein grundlegendes Steuerungsinstrument in Unternehmen dar. Die Veranstaltung soll die Vor- und Nachteile von ausgewählten Vergütungsstrukturen vermitteln. Dabei wird auf verschiedene leistungsorientierte Vergütungskomponenten und deren Anreizwirkung eingegangen sowie auch auf die Wirkungsweise einer leistungsunabhängigen Entlohnung. Die Veranstaltung basiert gleichermaßen auf mikroökonomischen Modellen und zahlreichen empirischen Studien. Sowohl Unternehmensdaten als auch experimentell im Labor gewonnene Daten bilden die Grundlage der vorgestellten empirischen Analysen, die die Modelltheorie illustrieren, ergänzen und in Frage stellen. Sogenannte „Classroom“-Experimente, die während der Veranstaltung durchgeführt werden, helfen die strategischen Situationen besser zu verstehen und zu analysieren. Dabei wird vor allem die Wirkung von Anreizen auf menschliches Verhalten analysiert. Der Erwerb einer praktischen Umsetzungskompetenz in diesem Bereich soll durch die Diskussion von Fallstudien gefördert werden.

Medien

Skript zur Veranstaltung.

Literatur

Personnel Economics in Practice. E. P. Lazear/M. Gibbs, John Wiley & Sons, 2009.
 Organisation und Management. M. Kräkel, Mohr Siebeck, 2007.
 Ergänzende Aufsätze werden in der Vorlesung bekannt gegeben.

Anmerkungen

Die LP wurden von 3 auf 4,5 erhöht.

Lehrveranstaltung: Vernetzte IT-Infrastrukturen [24074]

Koordinatoren: Wilfried Juling
Teil folgender Module: Internetanwendungen (S. 69)[IW3INAIFB4]

ECTS-Punkte	SWS	Semester	Sprache
5	2/1	Wintersemester	de

Erfolgskontrolle

Die Erfolgskontrolle wird in der Modulbeschreibung erläutert.

Bedingungen

Abhängigkeiten entsprechen der Modulbeschreibung.

Lernziele

Die Vorlesung behandelt die grundlegenden Modelle, Verfahren und Technologien, die heutzutage im Bereich der digitalen Telekommunikation zum Einsatz kommen. Fundament aller behandelten Themen ist dabei das sogenannte ISO/OSI-Basisreferenzmodell, ein allgemein akzeptiertes Schema zur schichtweisen Modellierung und Beschreibung von Kommunikationssystemen.

Inhalt

Nach einer einleitenden Vorstellung verschiedener formaler Beschreibungsmethodiken sind auch die wesentlichen physikalischen Grundlagen im Bereich der Signalverarbeitung Bestandteil der Vorlesung. Anhand klassischer Netztechnologien wie Ethernet und Token Ring werden zudem verschiedene elementare Verfahren zur Realisierung des Medienzugriffs bzw. zur Gewährleistung einer gesicherten Übertragung behandelt. Die Verknüpfung einzelner Rechner zu einem weltumspannenden Netzwerk und die dabei auftretenden Fragestellungen im Bereich der Wegewahl (Routing) werden anhand der im Internet im Einsatz befindlichen Protokolle ebenso vertieft wie die Bereitstellung eines zuverlässigen Datentransports zwischen den Teilnehmern. Darüber hinaus werden die Funktionsweise moderner Komponenten zur effizienten Netzkopplung sowie grundlegende Mechanismen im Bereich Netzsicherheit erläutert. Eine Beschreibung der Technik und der Dienste des Integrated Services Digital Network (ISDN) sowie die Vorstellung verschiedener anwendungsnaher Protokolle, wie z.B. des HyperText Transfer Protocols (HTTP), bilden den Abschluss der Vorlesung.

Medien

Folien.

Literatur

- A.S. Tanenbaum, Computer Networks Prentice Hall, 4. Auflage, ISBN 0130661023, 2002.
- Larry L. Peterson, Bruce S. Davie, Computer Networks - A Systems Approach, 3rd ed., Morgan Kaufmann Publishers, 2003.

Weiterführende Literatur:

- F. Halsall, Data Communications, Computer Networks and OSI, Addison-Wesley, 4. Auflage, ISBN 0-201-18244-0, 1997.
- J.F. Kurose, K.W. Ross, Computer Networking - A Top-Down Approach featuring the Internet. Addison-Wesley, 2005.

Lehrveranstaltung: Volkswirtschaftslehre I: Mikroökonomie [25012]

Koordinatoren: Siegfried Berninghaus
Teil folgender Module: Volkswirtschaftslehre (S. 23)[IW1VWL]

ECTS-Punkte	SWS	Semester	Sprache
5	3/0/2	Wintersemester	de

Erfolgskontrolle

Die Erfolgskontrolle erfolgt in Form einer schriftlichen Prüfung (120 min) (nach §4(2), 1 SPO). In der Mitte des Semesters **kann** zusätzlich eine Übungsklausur stattfinden, deren Ergebnis zur Verbesserung der Note in der Hauptklausur eingesetzt werden kann. Die Einzelheiten dazu werden vom jeweiligen Dozenten rechtzeitig mitgeteilt. Die Prüfung (Hauptklausur) wird im Anschluss an die Vorlesung angeboten. Die Nachklausur folgt im gleichen Prüfungszeitraum. Zulassungsberechtigt zur Nachklausur sind nur Wiederholer. Näheres bei den Klausurregelungen des Insituts.

Bedingungen

Keine.

Lernziele

Hauptziel der Veranstaltung ist die Vermittlung der Grundlagen des Denkens in ökonomischen Modellen. Speziell soll der Hörer dieser Veranstaltung in die Lage versetzt werden, Güter-Märkte und die Determinanten von Markt-Ergebnissen zu analysieren. Im einzelnen sollen die Studenten lernen,

- einfache mikroökonomische Begriffe anzuwenden,
- die ökonomische Struktur von realen Phänomenen zu erkennen und
- die Wirkungen von wirtschaftspolitischen Massnahmen auf das Verhalten von Marktteilnehmern (in einfachen ökonomischen Entscheidungssituationen) zu beurteilen und
- evtl. Alternativmassnahmen vorzuschlagen,
- als Besucher eines Tutoriums einfache ökonomische Zusammenhänge anhand der Bearbeitung von Übungsaufgaben zu erläutern und durch eigene Diskussionsbeiträge zum Lernerfolg der Tutoriums-Gruppe beizutragen,
- terminliche Verpflichtungen durch Abgabe von Übungsaufgaben wahrzunehmen,
- mit der mikroökonomischen Basisliteratur umzugehen.

Damit soll der Student Grundlagenwissen erwerben, um in der Praxis

- die Struktur ökonomischer Probleme auf mikroökonomischer Ebene zu erkennen und Lösungsvorschläge dafür zu präsentieren,
- aktive Entscheidungsunterstützung für einfache ökonomische Entscheidungsprobleme zu leisten.

Inhalt

Dieser Kurs vermittelt fundierte Grundlagenkenntnisse in Mikroökonomischer Theorie. Neben Haushalts- und Firmenentscheidungen werden auch Probleme des Allgemeinen Gleichgewichts auf Güter- und Arbeitsmärkten behandelt. Der Hörer der Vorlesung soll schließlich auch in die Lage versetzt werden, grundlegende spieltheoretische Argumentationsweisen, wie sie sich in der modernen VWL durchgesetzt haben, zu verstehen.

In den beiden Hauptteilen der Vorlesung werden Fragen der mikroökonomischen Entscheidungstheorie (Haushalts- und Firmenentscheidungen) sowie Fragen der Markttheorie (Gleichgewichte und Effizienz auf Konkurrenz-Märkten) behandelt. Im letzten Teil der Vorlesung werden Probleme des unvollständigen Wettbewerbs (Oligopolmärkte) sowie Grundzüge der Spieltheorie vermittelt.

Medien

Vorlesungsunterlagen können vom Webserver heruntergeladen werden.

Literatur

- H. Varian, Grundzüge der Mikroökonomik, 5. Auflage (2001), Oldenburg Verlag
- Pindyck, Robert S./Rubinfeld, Daniel L., Mikroökonomie, 6. Aufl., Pearson. Münschen, 2005
- Frank, Robert H., Microeconomics and Behavior, 5. Aufl., McGraw-Hill, New York, 2005

Weiterführende Literatur:

- Erweiterte Literaturangaben für Interessierte: Detaillierte Artikel mit Beweisen, Algorithmen ..., Übersichtswerke zum State-of-the-Art, Fachzeitschriften (Praxis) und wissenschaftliche Zeitschriften zu aktuellen Entwicklungen.
- Tutorien/einfachere Einführungsbücher um etwa fehlende Voraussetzungen nachholen zu können.

Lehrveranstaltung: Volkswirtschaftslehre III: Einführung in die Ökonometrie [25016]

Koordinatoren: Markus Höchstötter

Teil folgender Module: Statistical Applications of Financial Risk Management (S. 61)[IW3VWL]

ECTS-Punkte	SWS	Semester	Sprache
5	2/2	Sommersemester	de

Erfolgskontrolle

Die Erfolgskontrolle erfolgt in Form einer schriftlichen Prüfung (Klausur) im Umfang von 1h (nach §4 (2), 1 SPO).

Bedingungen

Der Lehrstoff der Vorlesungen Statistik I und II wird als bekannt vorausgesetzt.

Lernziele

Vertrautheit mit den Grundlagen und Vorgehensweise der Ökonometrie
Durchführung einfacher ökonometrischer Studien

Inhalt

Behandelt werden die grundlegenden ökonometrischen Methoden, d.h. die bivariate und multiple lineare Regression und die dabei zu berücksichtigenden statistischen Kenngrößen. Dabei wird an zahlreichen Beispielen die Vorgehensweise bei der ökonometrischen Modellbildung und die Interpretation der Ergebnisse verdeutlicht.

Literatur

- Von Auer: Ökonometrie ISBN 3-540-00593-5
- Goldberger: A course in Econometrics ISBN 0-674-17544-1
- Gujarati. Basic Econometrics ISBN 0-07-113964-8
- Schneeweiß: Ökonometrie ISBN 3-7908-0008-2

Weiterführende Literatur:

Weitere Empfehlungen werden in der Vorlesung mitgeteilt.

Lehrveranstaltung: Wachstumstheorie [25543]

Koordinatoren: Marten Hillebrand
Teil folgender Module: Makroökonomische Theorie (S. 60)[IW3VWL8]

ECTS-Punkte	SWS	Semester	Sprache
4,5	2/1	Sommersemester	en

Erfolgskontrolle

Die Erfolgskontrolle erfolgt in Abhängigkeit der Teilnehmerzahl in Form einer schriftlichen (60min.) oder mündlichen (20min.) Prüfung (nach §4(2), 1 o. 2) zu Beginn der vorlesungsfreien Zeit des Semesters.

Die Prüfung wird in jedem Semester angeboten und kann zu jedem ordentlichen Prüfungstermin wiederholt werden.

Bedingungen

Grundlegende mikro- und makroökonomische Kenntnisse, wie sie beispielsweise in den Veranstaltungen *Volkswirtschaftslehre I (Mikroökonomie)* [25012] und *Volkswirtschaftslehre II (Makroökonomie)* [25014] vermittelt werden, werden vorausgesetzt.

Aufgrund der inhaltlichen Ausrichtung der Veranstaltung wird ein Interesse an quantitativ-mathematischer Modellierung vorausgesetzt.

Lernziele

Der/die Studierende

- ist in der Lage, mit Hilfe eines analytischen Instrumentariums grundlegende Fragestellungen der Wachstums zu bearbeiten,
- kann sich selbstständig ein fundiertes Urteil über ökonomische Fragestellungen bilden.

Inhalt

Gegenstand der Wachstumstheorie ist die Erklärung und Untersuchung des langfristigen Wachstums von Volkswirtschaften. Im Rahmen der Vorlesung werden Modelle entwickelt, die eine mathematische Beschreibung des Wachstumsprozesses und seiner strukturellen Determinanten liefern. Unter Verwendung der Theorie zeitdiskreter dynamischer Systeme kann das Langfristverhalten solcher Modelle analysiert werden. So können beispielsweise Bedingungen für das Auftreten stabiler, zyklischer oder irregulär schwankender (chaotischer) Wachstumspfade abgeleitet werden. Aufbauend auf den dabei gewonnenen Erkenntnissen werden im Rahmen der Vorlesung wirtschaftspolitische Möglichkeiten zur Erhöhung bzw. Stabilisierung des Wirtschaftswachstums und beispielsweise die Auswirkungen von Umverteilungs- und Rentenversicherungssystemen auf den Wachstumsprozess diskutiert.

Anmerkungen

Nach Absprache mit den Studierenden besteht die Möglichkeit, die Lehrveranstaltung in englischer Sprache zu halten.

Lehrveranstaltung: Web Engineering [24124]

Koordinatoren: Martin Nußbaumer
Teil folgender Module: Internetanwendungen (S. 69)[IW3INAIFB4]

ECTS-Punkte	SWS	Semester	Sprache
4	2/0	Wintersemester	de

Erfolgskontrolle

Die Erfolgskontrolle wird in der Modulbeschreibung erläutert.

Bedingungen

Keine.

Empfehlungen

Kenntnisse aus der Lehrveranstaltung *Softwaretechnik II*.

Lernziele

- Der Studierende soll die Grundbegriffe des Web Engineering erlernen und in aktuelle Methoden und Techniken eingeführt werden.
- Studierende eignen sich Wissen über aktuelle Web-Technologien an und erlernen Grundkenntnisse zum eigenständigen Anwendungsentwurf und Management von Web-Projekten im praxisnahen Umfeld.
- Studierende erlernen praktische Methoden zur Analyse von Standards und Technologien im Web. Die Arbeit und der Umgang mit wissenschaftlichen Texten und Standard-Spezifikationen in englischer Fachsprache werden in besonderem Maße gefördert.
- Die Studierenden können Probleme und Anforderungen im Bereich des Web Engineering analysieren, strukturieren und beschreiben.

Inhalt

Die Lehrveranstaltung gibt eine Einführung in die Disziplin Web Engineering. Im Vordergrund stehen Vorgehensweisen und Methoden, die zu einer systematischen Konstruktion webbasierter Anwendungen und Systeme führen. Auf dedizierte Phasen und Aspekte der Lebenszyklen von Web-Anwendungen wird ebenfalls eingegangen. Dabei wird das Phänomen „Web“ aus unterschiedlichen Perspektiven, wie der des Web Designers, Analysten, Architekten oder Ingenieurs, betrachtet und Methoden zum Umgang mit Anforderungen, Web Design, Architektur, Entwicklung und Management werden diskutiert. Es werden Verfahren zur systematischen Konstruktion von Web-Anwendungen und agilen Systemen vermittelt, die wichtige Bereiche, wie Anforderungsanalyse, Konzepterstellung, Entwurf, Entwicklung, Testen sowie Betrieb, Wartung und Evolution als integrale Bestandteile behandeln. Darüber hinaus demonstrieren Beispiele die Notwendigkeit einer agilen Ausrichtung von Teams, Prozessen und Technologien.

Medien

Folien

Literatur

Wird in der Vorlesung bekannt gegeben.

Lehrveranstaltung: Weitergehende Übung zu Datenbanksysteme [24522]**Koordinatoren:****Teil folgender Module:** Grundlagen von Informationssystemen (S. [72](#))[IW3INGIS]

ECTS-Punkte	SWS	Semester	Sprache
1	0/1	Sommersemester	de

Erfolgskontrolle

Die Erfolgskontrolle erfolgt teilweise semesterbegleitend als benotete Erfolgskontrolle anderer Art nach § 4 Abs. 2. Nr. 3 SPO. Die Erfolgskontrolle kann einmal wiederholt werden.

Bedingungen

Keine.

Lernziele

Der/die Studierende

Inhalt

Studenten sollen die gestellten Aufgaben

Anmerkungen

Die Lehrveranstaltung wird vorerst nur im Sommersemester 2010 angeboten.

Lehrveranstaltung: Wettbewerb in Netzen [26240]

Koordinatoren: Kay Mitusch

Teil folgender Module: Vertiefung im Customer Relationship Management (S. 43)[IW3BWLISM5], Spieltheoretische Anwendungen (S. 57)[IW3VWL1], Mikroökonomische Theorie (S. 59)[IW3VWL6]

ECTS-Punkte	SWS	Semester	Sprache
4,5	2/1	Wintersemester	de

Erfolgskontrolle

Bedingungen

Grundkenntnisse und Fertigkeiten der Mikroökonomie aus einem Bachelorstudium der Ökonomie werden vorausgesetzt. Besonders hilfreich, aber nicht notwendig: Industrieökonomie und Principal-Agent- oder Vertragstheorie.

Lernziele

Die Vorlesung vermittelt den Studenten das grundlegende ökonomische Verständnis für Netzwerkindustrien wie Telekom-, Versorgungs-, IT- und Verkehrssektoren. Sie bereitet die Studenten auch auf einen möglichen Berufseinstieg in Netzwerkindustrien vor. Der Student soll eine plastische Vorstellung der besonderen Charakteristika von Netzwerkindustrien hinsichtlich Planung, Wettbewerb, Wettbewerbsverzerrung und staatlichem Eingriff bekommen. Er soll in der Lage sein, abstrakte Konzepte und formale Methoden auf diese Anwendungsfelder übertragen zu können.

Inhalt

Netzwerkindustrien bilden das Rückgrad moderner Volkswirtschaften. Hierzu zählen u.a. Verkehrs-, Versorgungs- oder Kommunikationsnetzwerke. Die Vorlesung stellt die ökonomischen Grundlagen der Netzwerkindustrien dar. Die Planung von Netzwerken unterliegt höheren Komplexitätsanforderungen. Komplexe Interdependenzen zeichnen zudem auch die Wettbewerbsformen auf bzw. mit Netzwerken aus: Netzwerkeffekte, Skaleneffekte, Effekte vertikaler Integration, Wechselkosten, Standardisierung, Kompatibilität usw. treten in diesen Sektoren verstärkt und in Kombination auf. Hinzu kommen staatliche Eingriffe, die teils wettbewerbspolitisch, teils industriepolitisch intendiert sind. Alle diese Themen werden in der Vorlesung angesprochen, analysiert und durch zahlreiche praktische Beispiele illustriert und abgerundet.

Literatur

Literatur und Skripte werden in der Veranstaltung angegeben.

Lehrveranstaltung: Wirtschaftstheoretisches Seminar [SemWIOR2]

Koordinatoren: Clemens Puppe
Teil folgender Module: Seminarmodul Wirtschaftswissenschaften (S. 32)[IW3SEMWIWI]

ECTS-Punkte	SWS	Semester	Sprache
3	2	Winter-/Sommersemester	de

Erfolgskontrolle

Die Erfolgskontrolle erfolgt durch das Abfassen einer Seminararbeit im Umfang von 15-20 Seiten, einem Vortrag der Ergebnisse der Arbeit im Rahmen einer Seminarsitzung und der aktiven Beteiligung an den Diskussionen der Seminarsitzung (nach §4(2), 3 SPO).

Die Gesamtnote setzt sich zusammen aus den benoteten und gewichteten Erfolgskontrollen

Das Seminar kann sowohl von Studierenden des Bachelor- und des Masterstudiengangs besucht werden. Eine Differenzierung erfolgt durch unterschiedliche Bewertungsmaßstäbe bei Seminararbeit und -vortrag.

Bedingungen

Siehe Modulbeschreibung.

Mindestens eine der Vorlesungen *Spieltheorie I* [25525] oder *Wohlfahrtstheorie* [25517] sollte gehört worden sein.

Lernziele

Dem Studierenden wird der erste Kontakt mit dem wissenschaftlichen Arbeiten ermöglicht. Durch die vertiefte Bearbeitung eines wissenschaftlichen Spezialthemas soll der Studierende die Grundsätze wissenschaftlichen Recherchierens und Argumentierens insbesondere auf dem Gebiet der Mikroökonomie lernen.

Für eine weitere Vertiefung des wissenschaftlichen Arbeitens wird bei Studierenden des Masterstudiengangs insbesondere auf die kritische Bearbeitung der Seminarthemen Wert gelegt. Dafür gilt es, sich mit den neuesten Forschungsergebnissen auf dem Gebiet der Mikroökonomie auseinanderzusetzen.

Im Rahmen der Seminarvorträge wird der Studierende mit den technischen Grundlagen der Präsentation und den Grundlagen wissenschaftlicher Argumentation vertraut gemacht. Ebenso werden rhetorische Kompetenzen erworben.

Inhalt

Die aktuelle Thematik des Seminars inklusive der zu bearbeitenden Themenvorschläge wird vor Semesterbeginn unter <http://vwl1.ets.kit.edu> bekannt gegeben.

Literatur

Wird jeweils vor Semesterbeginn bekannt gegeben.

Lehrveranstaltung: Wissensmanagement [25740]

Koordinatoren: Rudi Studer
Teil folgender Module: Semantisches Wissensmanagement (S. 67)[IW3INAIFB2]

ECTS-Punkte	SWS	Semester	Sprache
5	2/1	Wintersemester	de

Erfolgskontrolle

Die Erfolgskontrolle erfolgt in Form einer schriftlichen Prüfung (60min.) oder einer mündlichen Prüfung (20 min) (nach §4(2), 1 o. 2 SPO).

Die Prüfung wird in jedem Semester angeboten und kann zu jedem ordentlichen Prüfungstermin wiederholt werden.

Bedingungen

Grundkenntnisse in Logik wie sie z.B. in Grundlagen der Informatik erworben werden.

Lernziele

Sensibilisierung für Probleme des unternehmensweiten Wissensmanagements, Kenntnis zentraler Gestaltungsdimensionen sowie relevanter Technologien zur Unterstützung des Wissensmanagements.

Inhalt

In einem modernen Unternehmen spielt Wissen für das Erreichen zentraler Unternehmensziele (wie z.B. Verbesserung von Geschäfts- und Innovationsprozessen, Erhöhung der Kundenzufriedenheit und Produktqualität, Steigerung der Effizienz ...) eine immer wichtigere Rolle. Damit wird Wissensmanagement zu einem kritischen Erfolgsfaktor.

Die Vorlesung befasst sich mit verschiedenen Arten von Wissen, die beim Wissensmanagement eine Rolle spielen, den zugehörigen Wissensprozessen (wie Wissensgenerierung, -erfassung, -zugriff und -nutzung) sowie Methoden zur Einführung von Wissensmanagementlösungen.

Schwerpunktmäßig werden Informatikmethoden zur Unterstützung des Wissensmanagements vorgestellt, wie z.B.:

- Ontologiebasiertes Wissensmanagement
- Communities of Practice, Collaboration Tools, Social Software
- Geschäftsprozessorientiertes Wissensmanagement
- Persönliches Wissensmanagement
- Fallbasiertes Schließen

Medien

Folien und wissenschaftliche Publikationen als Lesematerial.

Literatur

- I. Nonaka, H. Takeuchi: The Knowledge Creating Company. Oxford University Press 1995.
- G. Probst, S. Raub, K. Romhardt: Wissen managen: Wie Unternehmen ihre wertvollste Ressource optimal nutzen. Gabler, Wiesbaden, 5. überarb. Auflage, 2006.
- S. Staab, R. Studer (eds.): Handbook on Ontologies, ISBN 3-540-70999-1, Springer Verlag, 2009.
- A. Back, N. Gronau, K. Tochtermann: Web 2.0 in der Unternehmenspraxis - Grundlagen, Fallstudien und Trends zum Einsatz von Social Software. Oldenbourg Verlag München 2008.
- C. Beierle, G. Kern-Isberner: Methoden wissensbasierter Systeme, Vieweg, Braunschweig/Wiesbaden, 2. überarb. Auflage, 2005

Weiterführende Literatur:

1. P. Hitzler, M Krötzsch, S. Rudolph, Y. Sure: Semantic Web: Grundlagen, ISBN 3-540-33993-0, Springer Verlag, 2008
2. Abecker, A., Hinkelmann, K., Maus, H., Müller, H.J., (Ed.): Geschäftsprozessorientiertes Wissensmanagement, Mai 2002.VII, 472 S. 70 Abb. Geb. ISBN 3-540-42970-0, Springer Verlag
3. Dieter Fensel. Spinning the Semantic Web. 2003 (ISBN 0262062321).
4. Tim Berners-Lee. Weaving the Web. Harper 1999 geb. 2000 Taschenbuch.

Lehrveranstaltung: Wohlfahrtstheorie [25517]

Koordinatoren: Clemens Puppe
Teil folgender Module: Mikroökonomische Theorie (S. 59)[IW3VWL6]

ECTS-Punkte	SWS	Semester	Sprache
4.5	2/1	Sommersemester	de

Erfolgskontrolle

Die Erfolgskontrolle erfolgt in Form einer schriftlichen (60min.) Prüfung (nach §4(2), 1 SPO) am Ende des Semesters sowie am Ende des auf die LV folgenden Semesters.

Die Prüfung wird in jedem Semester angeboten und kann zu jedem ordentlichen Prüfungstermin wiederholt werden.

Bedingungen

Die Veranstaltungen *Volkswirtschaftslehre I (Mikroökonomie)* [25012] und *Volkswirtschaftslehre II (Makroökonomie)* [25014] müssen erfolgreich abgeschlossen sein.

Lernziele

Der/die Studierende

- beherrscht den Umgang mit grundlegenden Konzepten und Methoden der Wohlfahrtstheorie und kann diese auf reale Probleme anwenden.

Inhalt

Die Vorlesung *Wohlfahrtstheorie* beschäftigt sich mit der Frage nach der Effizienz und den Verteilungseigenschaften von ökonomischen Allokationen, insbesondere von Marktgleichgewichten. Ausgangspunkt der Vorlesung sind die beiden Wohlfahrtssätze: Das 1. Wohlfahrtstheorem besagt, dass (unter schwachen Voraussetzungen) jedes Wettbewerbsgleichgewicht effizient ist. Gemäß des 2. Wohlfahrtstheorems kann umgekehrt (unter stärkeren Voraussetzungen) jede effiziente Allokation als ein Wettbewerbsgleichgewicht durch geeignete Wahl der Anfangsausstattung erhalten werden. Anschließend werden die Begriffe der Neidfreiheit sowie das verwandte Konzept der egalitären Äquivalenz im Rahmen der allgemeinen Gleichgewichtstheorie diskutiert. Der zweite Teil der Vorlesung kreist um den Begriff der „sozialen Gerechtigkeit“ (d.h. Verteilungsgerechtigkeit). Es werden die grundlegenden Prinzipien des Utilitarismus, der Rawls'schen Theorie der Gerechtigkeit sowie John Roemers Theorie von Chancengleichheit vorgestellt und kritisch beleuchtet.

Literatur

Weiterführende Literatur:

- J. Rawls: *A Theory of Justice*. Harvard University Press (1971)
- J. Roemer: *Theories of Distributive Justice*. Harvard University Press (1996)

Anmerkungen

Die Veranstaltung wird voraussichtlich wieder im Sommersemester 2011 angeboten.

Lehrveranstaltung: Workflow Management-Systeme [wms]

Koordinatoren: Jutta Mülle
Teil folgender Module: Grundlagen von Informationssystemen (S. 72)[IW3INGIS]

ECTS-Punkte	SWS	Semester	Sprache
3	2	Wintersemester	de

Erfolgskontrolle

Es wird im Voraus angekündigt, ob die Erfolgskontrolle in Form einer schriftlichen Prüfung (Klausur) im Umfang von 1h nach § 4, Abs. 2 Nr. 1 SPO oder in Form einer mündlichen Prüfung im Umfang von 20 min. nach § 4 Abs. 2 Nr. 2 SPO stattfindet.

Bedingungen

Keine.

Empfehlungen

Datenbankkenntnisse, z.B. aus der Vorlesung *Datenbanksysteme* [24516].

Lernziele

Am Ende des Kurses sollen die Teilnehmer in der Lage sein, Workflows zu modellieren, die Modellierungsaspekte und ihr Zusammenspiel zu erläutern, Modellierungsmethoden miteinander zu vergleichen und ihre Anwendbarkeit in unterschiedlichen Anwendungsbereichen einzuschätzen. Sie sollten den technischen Aufbau eines Workflow-Management-Systems mit den wichtigsten Komponenten kennen und verschiedene Architekturen und Implementierungsalternativen bewerten können. Schließlich sollten die Teilnehmer einen Einblick in die aktuellen Standards bezüglich der Einsatzmöglichkeiten und in den Stand der Forschung durch aktuelle Forschungsthemen gewonnen haben.

Inhalt

Workflow-Management-Systeme (WFMS) unterstützen die Abwicklung von Geschäftsprozessen entsprechend vorgegebener Arbeitsabläufe. Immer wichtiger wird die Unterstützung flexibler Abläufe, die Abweichungen, etwa zur Behandlung von Ausnahmen, zur Anpassungen an modifizierte Prozessumgebungen oder für Ad-Hoc-Workflows erlauben.

Die Vorlesung beginnt mit der Einordnung von WFMS in betriebliche Informationssysteme und stellt den Zusammenhang mit der Geschäftsprozessmodellierung her. Es werden formale Grundlagen für WFMS eingeführt (Petri-Netze, Pi-Kalkül). Modellierungsmethoden für Workflows und der Entwicklungsprozess von Workflow-Management-Anwendungen werden vorgestellt und in Übungen vertieft.

Weiterführende Aspekte betreffen neuere Entwicklungen im Bereich der WFMS. Insbesondere der Einsatz von Internettechniken speziell von Web Services und Standardisierungen für Prozessmodellierung, Orchestrierung und Choreographie in diesem Kontext werden vorgestellt.

Im Teil Realisierung von Workflow-Management-Systemen werden verschiedene Implementierungstechniken und Architekturfragen sowie Systemtypen und konkrete Systeme behandelt.

Abschließend wird auf anwendungsgetriebene Vorgehensweisen zur Änderung von Workflows, speziell Geschäftsprozess-Reengineering und kontinuierliche Prozessverbesserung, sowie Methoden und Konzepte zur Unterstützung dynamischer Workflows eingegangen.

Medien

Folien.

Literatur

- W.M.P. van der Aalst. The Application of Petri Nets to Workflow Management. The Journal of Circuits, Systems and Computers, Seiten 1-45, Band 7:1, 1998.
- S. Jablonski, M. Böhm, W. Schulze (Hrsg.): Workflow-Management - Entwicklung von Anwendungen und Systemen. dpunkt-Verlag, Heidelberg, 1997
- Frank Leymann, Dieter Roller: Production Workflows - Concepts and Techniques. Prentice-Hall, 2000
- W.M.P. van der Aalst: Workflow Management: Models, Methods, and Systems. MIT Press, 368 pp., 2002
- Michael Havey: Essential Business Process Modeling. O'Reilly Media, Inc., 2005

Weiterführende Literatur:

- M. Dumas, Wil M. P. van der Aalst, Arthur H. M. ter Hofstede (eds.): Process-Aware Information Systems. Wiley, 2005
- D. Harel: Statecharts: A Visual Formalism for Complex Systems, Science of Computer Programming Vol. 8, 1987.
- Dirk Wodtke, Gerhard Weikum A Formal Foundation for Distributed Workflow Execution Based on State Charts. Foto N. Afrati, Phokion Kolaitis (Eds.): Database Theory - ICDT '97, 6th International Conference, Delphi, Greece, January 8-10, 1997, Proceedings. Lecture Notes in Computer Science 1186, Springer Verlag, Seiten 230-246, 1997.
- H.M.W. Verbeek, T. Basten, and W.M.P. van der Aalst Diagnosing workflow processes using Woflan. Computing Science Report 99/02, Eindhoven University of Technology, Eindhoven, 1999.

Anmerkungen

Diese Lehrveranstaltung wurde letztmalig im WS 2009/10 angeboten, Prüfungen werden noch bis SS 2011 angeboten.

Ab dem Wintersemester 2010/11 wird die Lehrveranstaltung unter dem Titel *Konzepte und Anwendungen von Workflowsystemen* [24111] mit 5 LP weitergeführt.

Lehrveranstaltung: Workflow-Management [25726]

Koordinatoren: Andreas Oberweis

Teil folgender Module: Geschäftsprozesse und Informationssysteme (S. 71)[IW3INAIFB8]

ECTS-Punkte	SWS	Semester	Sprache
5	2/1	Sommersemester	de

Erfolgskontrolle

Die Erfolgskontrolle erfolgt in Form einer schriftlichen Prüfung (Klausur) im Umfang von 1h nach § 4, Abs. 2, 1 SPO. Sie findet in der ersten Woche nach der Vorlesungszeit statt.

Bedingungen

Kenntnisse aus dem Kurs *Angewandte Informatik I - Modellierung* [25070] werden erwartet.

Lernziele

Studierende kennen die Begriffe und Prinzipien von Workflow-Management-Konzepten, und -Systemen und deren Einsatzmöglichkeiten, können basierend auf theoretischen Grundlagen Geschäftsprozessmodelle modellieren und können weiter führende Probleme von Workflow-Management-Systemen im betriebswirtschaftlichen Einsatz überblicken.

Inhalt

Als Workflow bezeichnet man die Teile von betrieblichen Abläufen, die rechnergestützt ausgeführt werden. Workflow-Management umfasst die Gestaltung, Modellierung, Analyse, Ausführung und Verwaltung von Workflows. Workflow-Managementsysteme sind Standard-Softwaresysteme zur effizienten Steuerung von Abläufen in Unternehmen und Organisationen. Kenntnisse von Workflow-Managementkonzepten und -systemen sind besonders beim (Re-)Design administrativer Prozesse und bei der Entwicklung von Systemen zur Unterstützung dieser Prozesse erforderlich.

Die Vorlesung umfasst die wichtigsten Konzepte des Workflow-Managements, stellt Modellierungs- und Analysetechniken vor und gibt einen Überblick über die derzeitigen Workflow-Managementsysteme. Basis der Vorlesung sind einerseits die Standards, die von der Workflow-Management-Coalition (WfMC) vorgeschlagen wurden, und andererseits Petri-Netze, die als formales Modellierungs- und Analysewerkzeug für Geschäftsprozesse eingesetzt werden. Daneben wird die Architektur sowie die Funktionalität von Workflow-Managementsystemen diskutiert. Zusätzlich zur den theoretischen Grundlagen wird auch praktisches Anwendungswissen zum Thema Workflow-Management vermittelt.

Medien

Folien, Zugriff auf Internet-Ressourcen.

Literatur

- M. Dumas, W. van der Aalst, A. H. ter Hofstede (Hrsg.): *Process Aware Information Systems*. Wiley-Interscience, 2005
- J.F. Chang: *Business Process Management*. Auerbach Publications, 2006

Weiterführende Literatur:

- W. van der Aalst, H. van Kees: *Workflow Management: Models, Methods and Systems*, Cambridge 2002: The MIT Press
- G. Vossen, J. Becker (Hrsg.): *Geschäftsprozessmodellierung und Workflow-Management. Modelle, Methoden, Werkzeuge*; Int. Thomson Pub. Company, 1996.
- A. Oberweis: *Modellierung und Ausführung von Workflows mit Petri-Netzen*. Teubner-Reihe Wirtschaftsinformatik, B.G. Teubner Verlag, 1996.
- G. Alonso, F. Casati, H. Kuno, V. Machiraju: *Web Services*, 2004, Springer Verlag, Heidelberg 1997
- S. Jablonski, C. Bussler: *Workflow-Management, Modeling Concepts, Architecture and Implementation*, Int. Thomson Computing Press, 1996.

Studien- und Prüfungsordnung der Universität Karlsruhe (TH) für den Bachelorstudiengang Informationswirtschaft

vom 15. April 2009

Aufgrund von § 34 Abs. 1 Satz 1 des Landeshochschulgesetzes (LHG) vom 1. Januar 2005 hat die beschließende Senatskommission für Prüfungsordnungen der Universität Karlsruhe (TH) am 13. Februar 2009 die folgende Studien- und Prüfungsordnung für den Bachelorstudiengang Informationswirtschaft beschlossen.

Der Rektor hat seine Zustimmung am 15. April 2009 erteilt.

Inhaltsverzeichnis

I. Allgemeine Bestimmungen

- § 1 Geltungsbereich, Zweck der Prüfung
- § 2 Akademischer Grad
- § 3 Regelstudienzeit, Studienaufbau, Leistungspunkte
- § 4 Aufbau der Prüfungen
- § 5 Anmeldung und Zulassung zu den Prüfungen
- § 6 Durchführung von Prüfungen und Erfolgskontrollen
- § 7 Bewertung von Prüfungen und Erfolgskontrollen
- § 8 Orientierungsprüfungen, Wiederholung von Prüfungen und Erfolgskontrollen, Erlöschen des Prüfungsanspruchs
- § 9 Versäumnis, Rücktritt, Täuschung, Ordnungsverstoß
- § 10 Mutterschutz, Elternzeit, Wahrnehmung von Familienpflichten
- § 11 Bachelorarbeit
- § 12 Berufspraktikum
- § 13 Zusatzleistungen und Zusatzmodule
- § 14 Prüfungsausschuss
- § 15 Prüfer und Beisitzer
- § 16 Anrechnung von Studienzeiten, Anerkennung von Studien- und Prüfungsleistungen

II. Bachelorprüfung

- § 17 Umfang und Art der Bachelorprüfung
- § 18 Nachweise für die Bachelorprüfung
- § 19 Bestehen der Bachelorprüfung, Bildung der Gesamtnote
- § 20 Bachelorzeugnis, Bachelorurkunde, Transcript of Records und Diploma Supplement

III. Schlussbestimmungen

- § 21 Bescheid über Nicht-Bestehen, Bescheinigung von Prüfungsleistungen
- § 22 Ungültigkeit der Bachelorprüfung, Aberkennung des Bachelorgrades
- § 23 Einsicht in die Prüfungsakten
- § 24 In-Kraft-Treten

Die Universität Karlsruhe (TH) hat sich im Rahmen der Umsetzung des Bolognaprozesses zum Aufbau eines Europäischen Hochschulraumes zum Ziel gesetzt, dass am Abschluss der Studierendenausbildung an der Universität Karlsruhe (TH) der Mastergrad stehen soll. Die Universität Karlsruhe (TH) sieht daher die an der Universität Karlsruhe (TH) angebotenen konsekutiven Bachelor- und Masterstudiengänge als Gesamtkonzept mit konsekutivem Curriculum.

Aus Gründen der Lesbarkeit ist in dieser Satzung nur die männliche Sprachform gewählt worden. Alle personenbezogenen Aussagen gelten jedoch stets für Frauen und Männer gleichermaßen.

I. Allgemeine Bestimmungen

§ 1 Geltungsbereich, Zweck der Prüfung

(1) Diese Bachelorprüfungsordnung regelt Studienablauf, Prüfungen und den Abschluss des Studiums im Bachelorstudiengang Informationswirtschaft an der Universität Karlsruhe (TH).

(2) Die Bachelorprüfung (§ 17 – 20) bildet den berufsbefähigenden Abschluss dieses Studiengangs, der gemeinsam von der Fakultät für Informatik und der Fakultät für Wirtschaftswissenschaften an der Universität Karlsruhe (TH) angeboten wird. Durch die Bachelorprüfung soll festgestellt werden, ob der Studierende die für den Übergang in die Berufspraxis grundlegenden wissenschaftlichen Fachkenntnisse besitzt und die Zusammenhänge des Faches Informationswirtschaft überblickt.

§ 2 Akademischer Grad

Aufgrund der bestandenen Bachelorprüfung wird der akademische Grad „Bachelor of Science“ (abgekürzt: „B.Sc.“) für den Studiengang Informationswirtschaft (englischsprachig: Information Engineering and Management) verliehen.

§ 3 Regelstudienzeit, Studienaufbau, Leistungspunkte

(1) Die Regelstudienzeit beträgt sechs Semester. Sie umfasst neben den Lehrveranstaltungen ein Berufspraktikum, Prüfungen und die Bachelorarbeit.

(2) Die im Studium zu absolvierenden Lehrinhalte sind in Module gegliedert, die jeweils aus einer Lehrveranstaltung oder mehreren, thematisch und zeitlich aufeinander bezogenen Lehrveranstaltungen bestehen. Der Studienplan beschreibt Art, Umfang und Zuordnung der Module zu einem Fach sowie die Möglichkeiten, Module untereinander zu kombinieren. Die Fächer und ihr Umfang werden in § 17 definiert.

(3) Der für das Absolvieren von Lehrveranstaltungen und Modulen vorgesehene Arbeitsaufwand wird in Leistungspunkten (Credits) ausgewiesen. Die Maßstäbe für die Zuordnung von Leistungspunkten entsprechen dem ECTS (European Credit Transfer System). Ein Leistungspunkt entspricht einem Arbeitsaufwand von etwa 30 Stunden.

(4) Der Umfang der für den erfolgreichen Abschluss des Studiums erforderlichen Studienleistungen wird in Leistungspunkten gemessen und beträgt insgesamt 180 Leistungspunkte.

(5) Die Verteilung der Leistungspunkte im Studienplan auf die Semester hat in der Regel gleichmäßig zu erfolgen.

(6) Lehrveranstaltungen können in englischer Sprache angeboten werden.

(7) Profilmodule dienen der Profilbildung im Studiengang und der transparenten Darstellung der Lehrziele des Studiengangs durch eine Lehrzielhierarchie. Profilmodule werden durch die Module nach § 17 Abs. 3 und Abs. 4 gebildet. Jeweils beim Abschluss eines Moduls des Profilmoduls werden die Leistungspunkte dem Profilmodul angerechnet. Die Zuordnung der Module und Seminare zu Profilmodulen beschreibt der Studienplan.

§ 4 Aufbau der Prüfungen

(1) Die Bachelorprüfung besteht aus einer Bachelorarbeit und Fachprüfungen, jede Fachprüfung aus einer oder mehreren Modulprüfungen, jede Modulprüfung aus einer oder mehreren Modulteilprüfungen. Eine Modulteilprüfung besteht aus mindestens einer Erfolgskontrolle.

(2) Erfolgskontrollen sind:

1. schriftliche Prüfungen,
2. mündliche Prüfungen oder
3. Erfolgskontrollen anderer Art.

Erfolgskontrollen anderer Art sind z.B. Vorträge, Marktstudien, Projekte, Fallstudien, Experimente, schriftliche Arbeiten, Berichte, Seminararbeiten und Klausuren, sofern sie nicht als schriftliche oder mündliche Prüfung in der Modul- oder Lehrveranstaltungsbeschreibung im Studienplan ausgewiesen sind.

(3) Mindestens 50 % einer Modulprüfung sind in Form von schriftlichen oder mündlichen Prüfungen (§ 4 Abs. 2, Nr. 1 und 2) abzulegen, die restlichen Prüfungen erfolgen durch Erfolgskontrollen anderer Art (§ 4 Abs. 2, Nr. 3). Ausgenommen hiervon sind die Prüfungen nach § 17 Abs. 4.

§ 5 Anmeldung und Zulassung zu den Prüfungen

(1) Um an schriftlichen und/oder mündlichen Prüfungen (§ 4 Abs. 2, Nr. 1 und 2) teilnehmen zu können, muss sich der Studierende schriftlich oder per Online-Anmeldung beim Studienbüro anmelden. Hierbei sind die gemäß dem Studienplan für die jeweilige Modulprüfung notwendigen Studienleistungen nachzuweisen. Dies gilt auch für die Anmeldung zur Bachelorarbeit.

(2) Um zu schriftlichen und/oder mündlichen Prüfungen (§ 4 Abs. 2, Nr. 1 und 2) in einem bestimmten Modul zugelassen zu werden, muss der Studierende vor der ersten schriftlichen oder mündlichen Prüfung in diesem Modul beim Studienbüro eine bindende Erklärung über die Wahl des betreffenden Moduls und dessen Zuordnung zu einem Fach, wenn diese Wahlmöglichkeit besteht, abgeben.

(3) Die Zulassung darf nur abgelehnt werden, wenn

1. der Studierende in einem mit der Informationswirtschaft vergleichbaren oder einem verwandten Studiengang bereits eine Diplomvorprüfung, Diplomprüfung, Bachelor- oder Masterprüfung endgültig nicht bestanden hat, sich in einem Prüfungsverfahren befindet oder den Prüfungsanspruch in einem solchen Studiengang verloren hat oder
2. die in § 18 genannte Voraussetzung nicht erfüllt ist.

In Zweifelsfällen entscheidet der Prüfungsausschuss.

§ 6 Durchführung von Prüfungen und Erfolgskontrollen

(1) Erfolgskontrollen werden studienbegleitend, in der Regel im Verlauf der Vermittlung der Lehrinhalte der einzelnen Module oder zeitnah danach durchgeführt.

(2) Die Art der Erfolgskontrolle (§ 4 Abs. 2, Nr. 1 - 3) der einzelnen Lehrveranstaltungen wird vom Prüfer der betreffenden Lehrveranstaltung in Bezug auf die Lehrinhalte der Lehrveranstaltung und die Lehrziele des Moduls festgelegt. Die Art der Erfolgskontrollen, ihre Häufigkeit, Reihenfolge und Gewichtung, die Bildung der Lehrveranstaltungsnote und der Modulnote sowie

Prüfer müssen mindestens sechs Wochen vor Semesterbeginn bekannt gegeben werden. Im Einvernehmen von Prüfer und Studierendem kann in begründeten Ausnahmefällen die Art der Erfolgskontrolle auch nachträglich geändert werden. Dabei ist jedoch § 4 Abs. 3 zu berücksichtigen. Hierüber entscheidet der Prüfungsausschuss auf Antrag.

(3) Bei unvertretbar hohem Prüfungsaufwand kann eine schriftlich durchzuführende Prüfung auch mündlich oder eine mündlich durchzuführende Prüfung auch schriftlich abgenommen werden. Diese Änderung muss mindestens sechs Wochen vor der Prüfung bekannt gegeben werden.

(4) Weist ein Studierender nach, dass er wegen länger andauernder oder ständiger körperlicher Behinderung nicht in der Lage ist, die Erfolgskontrollen ganz oder teilweise in der vorgeschriebenen Form abzulegen, kann der zuständige Prüfungsausschuss – in dringenden Angelegenheiten, deren Erledigung nicht bis zu einer Sitzung des Ausschusses aufgeschoben werden kann, dessen Vorsitzender – gestatten, Erfolgskontrollen in einer anderen Form zu erbringen.

(5) Bei Lehrveranstaltungen in englischer Sprache können mit Zustimmung des Studierenden die entsprechenden Erfolgskontrollen in englischer Sprache abgenommen werden.

(6) Schriftliche Prüfungen (§ 4 Abs. 2, Nr. 1) sind in der Regel von zwei Prüfern nach § 15 Abs. 2 oder 3 zu bewerten. Die Note ergibt sich aus dem arithmetischen Mittel der Einzelbewertungen. Entspricht das arithmetische Mittel keiner der in § 7 Abs. 2 Satz 2 definierten Notenstufen, so ist auf die nächstliegende Notenstufe zu runden. Bei gleichem Abstand ist auf die nächstbessere Notenstufe zu runden. Das Bewertungsverfahren soll sechs Wochen nicht überschreiten. Schriftliche Einzelprüfungen dauern mindestens 60 und höchstens 240 Minuten.

(7) Mündliche Prüfungen (§ 4 Abs. 2, Nr. 2) sind von mehreren Prüfern (Kollegialprüfung) oder von einem Prüfer in Gegenwart eines Beisitzenden als Gruppen- oder Einzelprüfungen abzunehmen und zu bewerten. Vor der Festsetzung der Note hört der Prüfer die anderen an der Kollegialprüfung mitwirkenden Prüfer an. Mündliche Prüfungen dauern in der Regel mindestens 15 Minuten und maximal 45 Minuten pro Studierenden. Dies gilt auch für die mündliche Nachprüfung gemäß § 8 Abs. 3.

(8) Die wesentlichen Gegenstände und Ergebnisse der mündlichen Prüfung in den einzelnen Fächern sind in einem Protokoll festzuhalten. Das Ergebnis der Prüfung ist dem Studierenden im Anschluss an die mündliche Prüfung bekannt zu geben.

(9) Studierende, die sich in einem späteren Prüfungszeitraum der gleichen Prüfung unterziehen wollen, werden entsprechend den räumlichen Verhältnissen als Zuhörer bei mündlichen Prüfungen zugelassen. Die Zulassung erstreckt sich nicht auf die Beratung und Bekanntgabe der Prüfungsergebnisse. Aus wichtigen Gründen oder auf Antrag des zu prüfenden Studierenden ist die Zulassung zu versagen.

(10) Für Erfolgskontrollen anderer Art sind angemessene Bearbeitungsfristen einzuräumen und Abgabetermine festzulegen. Dabei ist durch die Art der Aufgabenstellung und durch entsprechende Dokumentation sicherzustellen, dass die erbrachte Studienleistung dem Studierenden zurechenbar ist. Die wesentlichen Gegenstände und Ergebnisse einer solchen Erfolgskontrolle sind in einem Protokoll festzuhalten.

(11) Schriftliche Arbeiten im Rahmen einer Erfolgskontrolle anderer Art haben dabei die folgende Erklärung zu tragen: „Ich versichere wahrheitsgemäß, die Arbeit selbstständig angefertigt, alle benutzten Hilfsmittel vollständig und genau angegeben und alles kenntlich gemacht zu haben, was aus Arbeiten anderer unverändert oder mit Abänderungen entnommen wurde.“ Trägt die Arbeit diese Erklärung nicht, wird diese Arbeit nicht angenommen. Die wesentlichen Gegenstände und Ergebnisse einer solchen Erfolgskontrolle sind in einem Protokoll festzuhalten.

(12) Bei mündlich durchgeführten Erfolgskontrollen anderer Art muss neben dem Prüfer ein Beisitzer anwesend sein, der zusätzlich zum Prüfer die Protokolle zeichnet.

§ 7 Bewertung von Prüfungen und Erfolgskontrollen

(1) Das Ergebnis einer Erfolgskontrolle wird von den jeweiligen Prüfern in Form einer Note festgesetzt.

(2) Im Bachelorzeugnis dürfen nur folgende Noten verwendet werden:

1	: sehr gut (very good)	: hervorragende Leistung,
2	: gut (good)	: eine Leistung, die erheblich über den durchschnittlichen Anforderungen liegt,
3	: befriedigend (satisfactory)	: eine Leistung, die durchschnittlichen Anforderungen entspricht,
4	: ausreichend (sufficient)	: eine Leistung, die trotz ihrer Mängel noch den Anforderungen genügt,
5	: nicht ausreichend (failed)	: eine Leistung, die wegen erheblicher Mängel nicht den Anforderungen genügt.

Für die Bachelorarbeit, Modulprüfungen, Modulteilprüfungen und Profilmodule sind zur differenzierten Bewertung nur folgende Noten zugelassen:

1.0, 1.3	: sehr gut
1.7, 2.0, 2.3	: gut
2.7, 3.0, 3.3	: befriedigend
3.7, 4.0	: ausreichend
4.7, 5.0	: nicht ausreichend

Diese Noten müssen in den Protokollen und in den Anlagen (Transcript of Records und Diploma Supplement) verwendet werden.

(3) Für Erfolgskontrollen anderer Art kann im Studienplan die Benotung mit „bestanden“ (passed) oder „nicht bestanden“ (failed) vorgesehen werden.

(4) Bei der Bildung der gewichteten Durchschnitte der Fachnoten, Modulnoten und der Gesamtnote wird nur die erste Dezimalstelle hinter dem Komma berücksichtigt; alle weiteren Stellen werden ohne Rundung gestrichen.

(5) Jedes Modul, jede Lehrveranstaltung und jede Erfolgskontrolle darf in demselben Studiengang bzw. einem darauf aufbauenden konsekutiven Masterstudiengang nur einmal angerechnet werden.

(6) Erfolgskontrollen anderer Art dürfen in Modulteilprüfungen oder Modulprüfungen nur eingerechnet werden, wenn die Benotung nicht nach Absatz 3 erfolgt ist. Die zu dokumentierenden Erfolgskontrollen und die daran geknüpften Bedingungen werden im Studienplan festgelegt.

(7) Eine Modulteilprüfung ist bestanden, wenn die Note mindestens „ausreichend“ (4.0) ist.

(8) Eine Modulprüfung ist dann bestanden, wenn die Modulnote mindestens „ausreichend“ (4.0) ist. Die Modulprüfung und die Bildung der Modulnote werden im Studienplan geregelt. Die differenzierten Lehrveranstaltungsnoten (Absatz 2) sind bei der Berechnung der Modulnoten als Ausgangsdaten zu verwenden. Enthält der Studienplan keine Regelung darüber, wann eine Modulprüfung bestanden ist, so ist diese Modulprüfung dann endgültig nicht bestanden, wenn eine dem Modul zugeordnete Modulteilprüfung endgültig nicht bestanden wurde.

(9) Die Ergebnisse der Bachelorarbeit, der Modulprüfungen bzw. der Modulteilprüfungen, der Erfolgskontrollen anderer Art sowie die erworbenen Leistungspunkte werden durch das Studienbüro der Universität erfasst.

(10) Die Noten der Module eines Faches gehen in die Fachnote mit einem Gewicht proportional zu den ausgewiesenen Leistungspunkten der Module ein. Eine Fachprüfung ist bestanden, wenn die für das Fach erforderliche Anzahl von Leistungspunkten über die im Studienplan definierten Modulprüfungen nachgewiesen wird.

(11) Die Gesamtnote der Bachelorprüfung, die Fachnoten und die Modulnoten lauten:

bis 1.5	:	sehr gut (very good)
von 1.6 bis 2.5	:	gut (good)
von 2.6 bis 3.5	:	befriedigend (satisfactory)
von 3.6 bis 4.0	:	ausreichend (sufficient)

(12) Zusätzlich zu den Noten nach Absatz 2 werden ECTS-Noten für Fachprüfungen, Modulprüfungen und für die Bachelorprüfung nach folgender Skala vergeben:

ECTS-Note	Quote	Definition
A	10	gehört zu den besten 10% der Studierenden, die die Erfolgskontrolle bestanden haben,
B	25	gehört zu den nächsten 25% der Studierenden, die die Erfolgskontrolle bestanden haben,
C	30	gehört zu den nächsten 30% der Studierenden, die die Erfolgskontrolle bestanden haben,
D	25	gehört zu den nächsten 25% der Studierenden, die die Erfolgskontrolle bestanden haben,
E	10	gehört zu den letzten 10% der Studierenden, die die Erfolgskontrolle bestanden haben,
FX		<i>nicht bestanden (failed)</i> - es sind Verbesserungen erforderlich, bevor die Leistungen anerkannt werden,
F		<i>nicht bestanden (failed)</i> - es sind erhebliche Verbesserungen erforderlich.

Die Quote ist als der Prozentsatz der erfolgreichen Studierenden definiert, die diese Note in der Regel erhalten. Dabei ist von einer mindestens fünfjährigen Datenbasis über mindestens 30 Studierende auszugehen. Für die Ermittlung der Notenverteilungen, die für die ECTS-Noten erforderlich sind, ist das Studienbüro der Universität zuständig.

(13) Bis zum Aufbau einer entsprechenden Datenbasis wird als Übergangsregel die Verteilung der Vordiplomsnoten des Diplomstudiengangs Informationswirtschaft per 31. Juli 2005 zur Bildung dieser Skala für alle Module des Bachelorstudiengangs herangezogen. Diese Verteilung wird jährlich gleitend über mindestens fünf Jahre mit mindestens 30 Studierenden jeweils zu Beginn des Studienjahres für jedes Modul, die Fachnoten und die Gesamtnote angepasst und in diesem Studienjahr für die Festsetzung der ECTS-Note verwendet.

§ 8 Orientierungsprüfungen, Wiederholung von Prüfungen und Erfolgskontrollen, Erlöschen des Prüfungsanspruchs

(1) Die Modulprüfungen im Modul Grundlagen der Informatik und im Modul Volkswirtschaftslehre sind bis zum Ende des Prüfungszeitraums des zweiten Fachsemesters abzulegen (Orientierungsprüfungen).

Wer die Orientierungsprüfungen einschließlich etwaiger Wiederholungen bis zum Ende des Prüfungszeitraums des dritten Fachsemesters nicht erfolgreich abgelegt hat, verliert den Prüfungsanspruch im Studiengang, es sei denn, dass er die Fristüberschreitung nicht zu vertreten hat;

hierüber entscheidet der Prüfungsausschuss auf Antrag des Studierenden. Eine zweite Wiederholung von Prüfungen der Orientierungsprüfungen ist ausgeschlossen.

(2) Studierende können eine nicht bestandene schriftliche Prüfung (§ 4 Abs. 2, Nr. 1) einmal wiederholen. Wird eine schriftliche Wiederholungsprüfung mit „nicht ausreichend“ bewertet, so findet eine mündliche Nachprüfung im zeitlichen Zusammenhang mit dem Termin der nicht bestandenen Prüfung statt. In diesem Falle kann die Note dieser Prüfung nicht besser als „ausreichend“ sein.

(3) Studierende können eine nicht bestandene mündliche Prüfung (§ 4 Abs. 2, Nr. 2) einmal wiederholen.

(4) Wiederholungsprüfungen nach Absatz 2 und 3 müssen in Inhalt, Umfang und Form (mündlich oder schriftlich) der ersten Prüfung entsprechen. Ausnahmen kann der zuständige Prüfungsausschuss auf Antrag zulassen. Fehlversuche an anderen Hochschulen sind anzurechnen.

(5) Die Wiederholung einer Erfolgskontrolle anderer Art (§ 4 Abs. 2, Nr. 3) wird im Studienplan geregelt.

(6) Eine zweite Wiederholung derselben schriftlichen oder mündlichen Prüfung ist nur in Ausnahmefällen zulässig. Einen Antrag auf Zweitwiederholung hat der Studierende schriftlich beim Prüfungsausschuss zu stellen. Über den ersten Antrag eines Studierenden auf Zweitwiederholung entscheidet der Prüfungsausschuss, wenn er den Antrag genehmigt. Wenn der Prüfungsausschuss diesen Antrag ablehnt, entscheidet der Rektor. Über weitere Anträge auf Zweitwiederholung entscheidet nach Stellungnahme des Prüfungsausschusses der Rektor. Absatz 2 Satz 2 und 3 gelten entsprechend.

(7) Die Wiederholung einer bestandenen Erfolgskontrolle ist nicht zulässig.

(8) Eine Fachprüfung ist endgültig nicht bestanden, wenn mindestens ein Modul des Faches endgültig nicht bestanden ist.

(9) Die Bachelorarbeit kann bei einer Bewertung mit „nicht ausreichend“ einmal wiederholt werden. Eine zweite Wiederholung der Bachelorarbeit ist ausgeschlossen.

(10) Ist gemäß § 34 Abs. 2 Satz 3 LHG die Bachelorprüfung bis zum Ende des neunten Fachsemesters dieses Studiengangs einschließlich etwaiger Wiederholungen nicht vollständig abgelegt, so erlischt der Prüfungsanspruch im Studiengang, es sei denn, dass der Studierende die Fristüberschreitung nicht zu vertreten hat. Die Entscheidung darüber trifft der Prüfungsausschuss. Die Entscheidung über eine Fristverlängerung und über Ausnahmen von der Fristregelung trifft der Prüfungsausschuss.

§ 9 Versäumnis, Rücktritt, Täuschung, Ordnungsverstoß

(1) Der Studierende kann bei schriftlichen Prüfungen ohne Angabe von Gründen bis einen Tag (24 Uhr) vor dem Prüfungstermin zurücktreten (Abmeldung). Bei mündlichen Prüfungen muss der Rücktritt spätestens drei Werktage vor dem betreffenden Prüfungstermin erklärt werden (Abmeldung). Ein Rücktritt von einer mündlichen Prüfung weniger als drei Werktage vor dem betreffenden Prüfungstermin ist nur unter Voraussetzungen des Absatzes 3 möglich. Die Abmeldung kann schriftlich beim Prüfer oder per Online-Abmeldung beim Studienbüro erfolgen. Eine durch Widerruf abgemeldete Prüfung gilt als nicht angemeldet. Der Rücktritt von mündlichen Nachprüfungen im Sinne von § 8 Absatz 2 ist grundsätzlich nur unter den Voraussetzungen von Absatz 3 möglich.

(2) Eine Prüfung gilt als mit „nicht ausreichend“ (5.0) bewertet, wenn der Studierende einen Prüfungstermin ohne triftigen Grund versäumt oder wenn er nach Beginn der Prüfung ohne triftigen Grund von der Prüfung zurücktritt. Dasselbe gilt, wenn die Bachelorarbeit nicht innerhalb der vorgesehenen Bearbeitungszeit erbracht wird, es sei denn, der Studierende hat die Fristüberschreitung nicht zu vertreten.

(3) Der für den Rücktritt nach Beginn der Prüfung oder das Versäumnis geltend gemachte Grund muss dem Prüfungsausschuss unverzüglich schriftlich angezeigt und glaubhaft gemacht

werden. Bei Krankheit des Studierenden oder eines von ihm allein zu versorgenden Kindes oder pflegebedürftigen Angehörigen kann die Vorlage eines ärztlichen Attests und in Zweifelsfällen ein amtsärztliches Attest verlangt werden. Die Anerkennung des Rücktritts ist ausgeschlossen, wenn bis zum Eintritt des Hinderungsgrundes bereits Prüfungsleistungen erbracht worden sind und nach deren Ergebnis die Prüfung nicht bestanden werden kann. Werden die Gründe anerkannt, wird ein neuer Termin anberaumt. Die bereits vorliegenden Prüfungsergebnisse sind in diesem Fall anzurechnen. Bei Modulprüfungen, die aus mehreren Prüfungen bestehen, werden die Prüfungsleistungen dieses Moduls, die bis zu einem anerkannten Rücktritt bzw. einem anerkannten Versäumnis einer Prüfungsleistung dieses Moduls erbracht worden sind, angerechnet.

(4) Versucht der Studierende, das Ergebnis einer mündlichen oder schriftlichen Prüfung (§ 4 Abs. 2 Nr. 1 und 2) durch Täuschung oder Benutzung nicht zugelassener Hilfsmittel zu beeinflussen, gilt die betreffende Prüfung als mit „nicht ausreichend“ (5.0) bewertet. Für Erfolgskontrollen anderer Art (§ 4 Abs. 2, Nr. 3) gilt dies entsprechend.

(5) Ein Studierender, der den ordnungsgemäßen Ablauf der Prüfung stört, kann von dem jeweiligen Prüfer oder der Aufsicht führenden Person von der Fortsetzung der Prüfung ausgeschlossen werden; in diesem Fall gilt die betreffende Prüfung als mit „nicht ausreichend“ (5.0) bewertet. In schwerwiegenden Fällen kann der Prüfungsausschuss den Studierenden von der Erbringung weiterer Prüfungen ausschließen. Für Erfolgskontrollen anderer Art (§ 4 Abs. 2, Nr. 3) gilt dies entsprechend.

(6) Der Studierende kann innerhalb von einem Monat verlangen, dass die Entscheidung gemäß Absatz 4 und 5 vom Prüfungsausschuss überprüft wird. Belastende Entscheidungen des Prüfungsausschusses sind dem Studierenden unverzüglich schriftlich mitzuteilen, zu begründen und mit einer Rechtsbehelfsbelehrung zu versehen. Vor einer Entscheidung ist dem Studierenden Gelegenheit zur Äußerung zu geben.

(7) Näheres regelt die Allgemeine Satzung der Universität Karlsruhe (TH) zur Redlichkeit bei Prüfungen und Praktika.

§ 10 Mutterschutz, Elternzeit, Wahrnehmung von Familienpflichten

(1) Auf Antrag sind die Mutterschutzfristen, wie sie im jeweils gültigen Gesetz zum Schutz der erwerbstätigen Mutter (MuSchG) festgelegt sind, entsprechend zu berücksichtigen. Dem Antrag sind die erforderlichen Nachweise beizufügen. Die Mutterschutzfristen unterbrechen jede Frist nach dieser Studien- und Prüfungsordnung. Die Dauer des Mutterschutzes wird nicht in die Frist eingerechnet.

(2) Gleichfalls sind die Fristen der Elternzeit nach Maßgabe des jeweiligen, gültigen Gesetzes (BERzGG) auf Antrag zu berücksichtigen. Der Studierende muss bis spätestens vier Wochen vor dem Zeitpunkt, von dem an er die Elternzeit antreten will, dem Prüfungsausschuss unter Beifügung der erforderlichen Nachweise schriftlich mitteilen, in welchem Zeitraum er Elternzeit in Anspruch nehmen will. Der Prüfungsausschuss hat zu prüfen, ob die gesetzlichen Voraussetzungen vorliegen, die bei einem Arbeitnehmer den Anspruch auf Elternzeit auslösen würden, und teilt dem Studierenden das Ergebnis sowie die neu festgesetzten Prüfungszeiten unverzüglich mit. Die Bearbeitungszeit der Bachelorarbeit kann nicht durch Elternzeit unterbrochen werden. Die gestellte Arbeit gilt als nicht vergeben. Nach Ablauf der Elternzeit erhält der Studierende ein neues Thema.

(3) Der Prüfungsausschuss entscheidet auf Antrag über die flexible Handhabung von Prüfungsfristen entsprechend den Bestimmungen des Landeshochschulgesetzes, wenn Studierende Familienpflichten wahrzunehmen haben. Die Bearbeitungszeit der Bachelorarbeit kann nicht durch die Wahrnehmung von Familienpflichten unterbrochen oder verlängert werden. Die gestellte Arbeit gilt als nicht vergeben. Der Studierende erhält ein neues Thema, das innerhalb der in § 11 festgelegten Bearbeitungszeit zu bearbeiten ist.

§ 11 Bachelorarbeit

(1) Voraussetzung für die Zulassung zur Bachelorarbeit ist, dass der Studierende sich in der Regel im 3. Studienjahr befindet und nicht mehr als eine der Fachprüfungen laut § 17 Absatz 2 noch nicht bestanden wurde.

Vor Zulassung sind Betreuer, Thema und Anmeldedatum dem Prüfungsausschuss bekannt zu geben. Auf Antrag des Studierenden sorgt ausnahmsweise der Vorsitzende des Prüfungsausschusses dafür, dass der Studierende innerhalb von vier Wochen nach Antragstellung von einem Betreuer ein Thema für die Bachelorarbeit erhält. Die Ausgabe des Themas erfolgt in diesem Fall über den Vorsitzenden des Prüfungsausschusses.

(2) Thema, Aufgabenstellung und Umfang der Bachelorarbeit sind vom Betreuer so zu begrenzen, dass sie mit dem in Absatz 3 festgelegten Arbeitsaufwand bearbeitet werden kann.

(3) Die Bachelorarbeit soll zeigen, dass der Studierende in der Lage ist, ein Problem aus seinem Fach selbstständig und in begrenzter Zeit nach wissenschaftlichen Methoden zu bearbeiten. Der Bachelorarbeit werden 12 Leistungspunkte zugeordnet, der Arbeitsaufwand soll daher 360 Stunden nicht übersteigen. Die empfohlene Bearbeitungsdauer beträgt sechs Monate. Die maximale Bearbeitungsdauer beträgt einschließlich einer Verlängerung neun Monate. Die Bachelorarbeit kann auch auf Englisch geschrieben werden.

(4) Die Bachelorarbeit kann von jedem Prüfer nach § 15 Abs. 2 vergeben und betreut werden. Soll die Bachelorarbeit außerhalb der beiden nach § 1 Abs. 2 Satz 1 beteiligten Fakultäten angefertigt werden, so bedarf dies der Genehmigung des Prüfungsausschusses.

Dem Studierenden ist Gelegenheit zu geben, für das Thema Vorschläge zu machen. Die Bachelorarbeit kann auch in Form einer Gruppenarbeit zugelassen werden, wenn der als Prüfungsleistung zu bewertende Beitrag des einzelnen Studierenden aufgrund objektiver Kriterien, die eine eindeutige Abgrenzung ermöglichen, deutlich unterscheidbar ist und die Anforderung nach Absatz 1 erfüllt.

(5) Bei der Abgabe der Bachelorarbeit hat der Studierende schriftlich zu versichern, dass er die Arbeit selbstständig verfasst hat und keine anderen als die angegebenen Quellen und Hilfsmittel benutzt hat, die wörtlich oder inhaltlich übernommenen Stellen als solche kenntlich gemacht und die Satzung der Universität Karlsruhe (TH) zur Sicherung guter wissenschaftlicher Praxis in der jeweils gültigen Fassung beachtet hat. Wenn diese Erklärung nicht enthalten ist, wird die Arbeit nicht angenommen. Bei Abgabe einer unwahren Versicherung wird die Bachelorarbeit mit „nicht ausreichend“ (5.0) bewertet.

(6) Der Zeitpunkt der Ausgabe des Themas der Bachelorarbeit und der Zeitpunkt der Abgabe der Bachelorarbeit sind beim Prüfungsausschuss aktenkundig zu machen. Der Studierende kann das Thema der Bachelorarbeit nur einmal und nur innerhalb der ersten zwei Monate der Bearbeitungszeit zurückgeben. Auf begründeten Antrag des Studierenden kann der Prüfungsausschuss die in Absatz 3 festgelegte Bearbeitungszeit um höchstens drei Monate verlängern. Wird die Bachelorarbeit nicht fristgerecht abgeliefert, gilt sie als mit „nicht ausreichend“ bewertet, es sei denn, dass der Studierende dieses Versäumnis nicht zu vertreten hat. § 8 gilt entsprechend.

(7) Die Bachelorarbeit wird von einem Betreuer sowie in der Regel von einem weiteren Prüfer bewertet. Einer der beiden muss Juniorprofessor oder Professor sein. Bei nicht übereinstimmender Beurteilung der beiden Prüfer setzt der Prüfungsausschuss im Rahmen der Bewertung der beiden Prüfer die Note der Bachelorarbeit fest. Der Bewertungszeitraum soll sechs Wochen nicht überschreiten.

(8) Die Vorbereitung auf die Bachelorarbeit wird im Rahmen eines der verpflichtenden Seminare (nach § 17 Abs. 4) gewährleistet.

§ 12 Berufspraktikum

- (1) Während des Bachelorstudiums ist ein mindestens sechswöchiges Berufspraktikum abzuleisten, welches geeignet ist, den Studierenden eine Anschauung von berufspraktischer Tätigkeit in Informationswirtschaft zu vermitteln. Dem Berufspraktikum sind 8 Leistungspunkte zugeordnet.
- (2) Der Studierende setzt sich in eigener Verantwortung mit geeigneten privaten bzw. öffentlichen Einrichtungen in Verbindung, an denen das Praktikum abgeleistet werden kann. Der Studierende wird von einem Prüfer nach § 15 Abs. 2 und einem Firmenbetreuer betreut.
- (3) Am Ende des Berufspraktikums ist dem Prüfer ein kurzer Bericht abzugeben und eine Kurzpräsentation der Erfahrungen im Berufspraktikum zu halten.
- (4) Das Berufspraktikum ist abgeschlossen, wenn eine mindestens sechswöchige Tätigkeit nachgewiesen wird, der Bericht abgegeben und die Kurzpräsentation gehalten wurde. Die Durchführung des Berufspraktikums ist im Studienplan zu regeln. Das Berufspraktikum geht nicht in die Gesamtnote ein.

§ 13 Zusatzleistungen und Zusatzmodule

- (1) Innerhalb der Regelstudienzeit, einschließlich der Urlaubssemester für das Studium an einer ausländischen Hochschule (Regelprüfungszeit), können in einem Modul bzw. Fach auch weitere Leistungspunkte (Zusatzleistungen) im Umfang von höchstens 20 Leistungspunkten erworben werden. § 3, § 4 und § 8 Abs. 10 der Studien- und Prüfungsordnung bleiben davon unberührt. Diese Zusatzleistungen gehen nicht in die Festsetzung der Gesamt-, Fach- und Modulnoten ein. Soweit Zusatzleistungen erbracht wurden, werden auf Antrag des Studierenden bei der Festlegung der Modul- bzw. Fachnote nur die Noten berücksichtigt, die unter Abdeckung der erforderlichen Leistungspunkte die beste Modul- bzw. Fachnote ergeben. Die bei der Festlegung der Modul- bzw. Fachnote nicht berücksichtigten Leistungspunkte werden als Zusatzleistungen automatisch im Transcript of Records aufgeführt und als Zusatzleistungen gekennzeichnet. Zusatzleistungen werden mit den nach § 7 vorgesehenen Noten gelistet.
- (2) Der Studierende hat bereits bei der Anmeldung zu einer Prüfung in einem Modul diese als Zusatzleistung zu deklarieren.
- (3) Die Ergebnisse maximal zweier Module, die jeweils mindestens 9 Leistungspunkte umfassen müssen, werden auf Antrag des Studierenden in das Bachelorzeugnis als Zusatzmodule aufgenommen und als solche gekennzeichnet. Zusatzmodule werden bei der Festsetzung der Gesamt-, Fach- und Modulnoten nicht mit einbezogen. Nicht in das Zeugnis aufgenommene Zusatzmodule werden im Transcript of Records automatisch aufgenommen und als Zusatzmodule gekennzeichnet. Zusatzmodule werden mit den nach § 7 vorgesehenen Noten gelistet.
- (4) Neben den im Studienplan definierten fachwissenschaftlichen Modulen und Leistungen können die Zusatzleistungen nach Absatz 1 - 3 auch aus dem Lehrangebot anderer Fakultäten und Einrichtungen gewählt werden.

§ 14 Prüfungsausschuss

- (1) Für den Bachelorstudiengang Informationswirtschaft wird ein Prüfungsausschuss gebildet. Er besteht aus sechs stimmberechtigten Mitgliedern, die jeweils zur Hälfte von der Fakultät für Informatik und der Fakultät für Wirtschaftswissenschaften bestellt werden: vier Professoren, Juniorprofessoren, Hochschul- oder Privatdozenten, zwei Vertretern der Gruppe der akademischen Mitarbeiter nach § 10 Abs. 1 Satz 2 Nr. 2 LHG und einem Vertreter der Studierenden mit beratender Stimme. Im Falle der Einrichtung eines gemeinsamen Prüfungsausschusses für den Bachelor- und den Masterstudiengang Informationswirtschaft erhöht sich die Anzahl der Vertreter der Studierenden auf zwei Mitglieder mit beratender Stimme, wobei je ein Vertreter aus dem Bachelor- und ein Vertreter aus dem Masterstudiengang stammt. Die Amtszeit der nichtstudentischen Mitglieder beträgt zwei Jahre, die des studentischen Mitglieds ein Jahr.

(2) Der Vorsitzende, sein Stellvertreter, die weiteren Mitglieder des Prüfungsausschusses sowie deren Stellvertreter werden von den jeweiligen Fakultätsräten bestellt, die Mitglieder der Gruppe der akademischen Mitarbeiter nach § 10 Abs. 1 Satz 2 Nr. 2 LHG und der Vertreter der Studierenden auf Vorschlag der Mitglieder der jeweiligen Gruppe; Wiederbestellung ist möglich. Der Vorsitzende und dessen Stellvertreter müssen Professor oder Juniorprofessor aus einer der beteiligten Fakultäten sein. Der Vorsitz wechselt zwischen den Fakultäten alle zwei Jahre. Der Vorsitzende des Prüfungsausschusses nimmt die laufenden Geschäfte wahr und wird durch die Prüfungssekretariate unterstützt.

(3) Der Prüfungsausschuss regelt die Auslegung und die Umsetzung der Studien- und Prüfungsordnung in die Prüfungspraxis der Fakultäten. Er achtet darauf, dass die Bestimmungen der Studien- und Prüfungsordnung eingehalten werden. Er entscheidet über die Anrechnung von Studienzeiten, Studienleistungen und Modulprüfungen und übernimmt die Gleichwertigkeitsfeststellung. Er berichtet regelmäßig den Fakultätsräten über die Entwicklung der Prüfungen und Studienzeiten sowie über die Verteilung der Fach- und Gesamtnoten und gibt Anregungen zur Reform des Studienplans und der Studien- und Prüfungsordnung.

(4) Der Prüfungsausschuss kann die Erledigung seiner Aufgaben in dringenden Angelegenheiten und für alle Regelfälle auf den Vorsitzenden des Prüfungsausschusses übertragen.

(5) Die Mitglieder des Prüfungsausschusses haben das Recht, der Abnahme von Prüfungen beizuwohnen. Die Mitglieder des Prüfungsausschusses, die Prüfer und die Beisitzenden unterliegen der Amtsverschwiegenheit. Sofern sie nicht im öffentlichen Dienst stehen, sind sie durch den Vorsitzenden zur Verschwiegenheit zu verpflichten.

(6) In Angelegenheiten des Prüfungsausschusses, die eine an einer anderen Fakultät zu absolvierende Prüfungsleistung betreffen, ist auf Antrag eines Mitgliedes des Prüfungsausschusses ein fachlich zuständiger und von der betroffenen Fakultät zu nennender Professor, Juniorprofessor, Hochschul- oder Privatdozent hinzuziehen. Er hat in diesem Punkt Stimmrecht.

(7) Belastende Entscheidungen des Prüfungsausschusses sind schriftlich mitzuteilen. Sie sind zu begründen und mit einer Rechtsbehelfsbelehrung zu versehen. Widersprüche gegen Entscheidungen des Prüfungsausschusses sind innerhalb eines Monats nach Zugang der Entscheidung schriftlich oder zur Niederschrift beim Rektorat der Universität Karlsruhe (TH) einzulegen.

§ 15 Prüfer und Beisitzer

(1) Der Prüfungsausschuss bestellt die Prüfer und die Beisitzenden. Er kann die Bestellung dem Vorsitzenden übertragen.

(2) Prüfer sind Hochschullehrer und habilitierte Mitglieder sowie akademische Mitarbeiter der jeweiligen Fakultät, denen die Prüfungsbefugnis übertragen wurde. Bestellt werden darf nur, wer mindestens die dem jeweiligen Prüfungsgegenstand entsprechende fachwissenschaftliche Qualifikation erworben hat. Bei der Bewertung der Bachelorarbeit muss ein Prüfer Hochschullehrer sein.

(3) Soweit Lehrveranstaltungen von anderen als den unter Absatz 2 genannten Personen durchgeführt werden, sollen diese zum Prüfer bestellt werden, wenn die jeweilige Fakultät ihnen eine diesbezügliche Prüfungsbefugnis erteilt hat.

(4) Zum Beisitzenden darf nur bestellt werden, wer einen akademischen Abschluss in einem Studiengang der Informationswirtschaft, Informatik, Rechtswissenschaften, Wirtschaftswissenschaften oder einen gleichwertigen akademischen Abschluss erworben hat.

§ 16 Anrechnung von Studienzeiten, Anerkennung von Studien- und Prüfungsleistungen

(1) Studienzeiten im gleichen Studiengang werden angerechnet. Studien- und Prüfungsleistungen, die in gleichen oder anderen Studiengängen an der Universität Karlsruhe (TH) oder an anderen Hochschulen erbracht wurden, werden angerechnet, soweit Gleichwertigkeit besteht. Gleichwertigkeit ist festzustellen, wenn Leistungen in Inhalt, Umfang und in den Anforderungen

denjenigen des Studiengangs im Wesentlichen entsprechen. Dabei ist kein schematischer Vergleich, sondern eine Gesamtbetrachtung vorzunehmen. Bezüglich des Umfangs einer zur Anerkennung vorgelegten Studien- und Prüfungsleistung werden die Grundsätze des ECTS herangezogen; die inhaltliche Gleichwertigkeitsprüfung orientiert sich an den Qualifikationszielen des Moduls.

(2) Werden Leistungen angerechnet, können die Noten – soweit die Notensysteme vergleichbar sind – übernommen werden und in die Berechnung der Modulnoten und der Gesamtnote einbezogen werden. Liegen keine Noten vor, muss die Leistung nicht anerkannt werden. Der Studierende hat die für die Anrechnung erforderlichen Unterlagen vorzulegen.

(3) Bei der Anrechnung von Studienzeiten und der Anerkennung von Studien- und Prüfungsleistungen, die außerhalb der Bundesrepublik erbracht wurden, sind die von der Kultusministerkonferenz und der Hochschulrektorenkonferenz gebilligten Äquivalenzvereinbarungen sowie Absprachen im Rahmen der Hochschulpartnerschaften zu beachten.

(4) Absatz 1 gilt auch für Studienzeiten, Studien- und Prüfungsleistungen, die in staatlich anerkannten Fernstudien- und an anderen Bildungseinrichtungen, insbesondere an staatlichen oder staatlich anerkannten Berufsakademien sowie an Fach- und Ingenieurschulen erworben wurden.

(5) Die Anerkennung von Teilen der Bachelorprüfung kann versagt werden, wenn in einem Studiengang mehr als 80 Leistungspunkte und/oder die Bachelorarbeit anerkannt werden soll/en. Dies gilt insbesondere bei einem Studiengangwechsel sowie bei einem Studienortwechsel.

(6) Zuständig für die Anrechnungen ist der Prüfungsausschuss. Vor Feststellungen über die Gleichwertigkeit sind die zuständigen Fachvertreter zu hören. Der Prüfungsausschuss entscheidet in Abhängigkeit von Art und Umfang der anzurechnenden Studien- und Prüfungsleistungen über die Einstufung in ein höheres Fachsemester.

(7) Erbringt ein Studierender Studienleistungen an einer ausländischen Universität, soll die Gleichwertigkeit vorab durch einen Studienvertrag nach den ECTS-Richtlinien festgestellt und nach diesem verfahren werden.

II. Bachelorprüfung

§ 17 Umfang und Art der Bachelorprüfung

(1) Die Bachelorprüfung besteht aus den Fachprüfungen nach Absatz 2 - 4 sowie der Bachelorarbeit (§ 11).

(2) In den ersten beiden Studienjahren sind Fachprüfungen aus folgenden Fächern durch den Nachweis von Leistungspunkten in einem oder mehreren Modulen abzulegen:

1. Betriebswirtschaftslehre im Umfang von 16 Leistungspunkten,
2. Volkswirtschaftslehre im Umfang von 5 Leistungspunkten,
3. Informatik im Umfang von 37 Leistungspunkten,
4. Mathematik im Umfang von 16 Leistungspunkten,
5. Operations Research im Umfang von 9 Leistungspunkten,
6. Statistik im Umfang von 10 Leistungspunkten,
7. Recht im Umfang von 19 Leistungspunkten.

Die Module, die ihnen zugeordneten Leistungspunkte und die Zuordnung der Module zu den Fächern sind im Studienplan festgelegt. Zur entsprechenden Modulprüfung kann nur zugelassen werden, wer die Anforderungen nach § 5 erfüllt.

(3) Im dritten Studienjahr sind Fachprüfungen

1. aus dem Fach Informatik durch Module im Umfang von 18 Leistungspunkten,
2. aus wirtschaftswissenschaftlichen Fächern durch Module im Umfang von 18 Leistungspunkten sowie
3. aus dem Fach Recht durch Module im Umfang von 6 Leistungspunkten

abzulegen. Wirtschaftswissenschaftliche Fächer sind Betriebswirtschaftslehre, Operations Research und Volkswirtschaftslehre. Dabei sind im Fach Betriebswirtschaftslehre mindestens 9 Leistungspunkte abzulegen. Die Module, die ihnen zugeordneten Leistungspunkte und die Zuordnung der Module und Seminare zu den Fächern sind im Studienplan festgelegt.

(4) Ferner ist im dritten Studienjahr in zwei unterschiedlichen Fächern jeweils ein Seminar im Umfang von je 3 Leistungspunkten zu absolvieren. Das Seminar wird dabei in die Fachnote des Faches eingerechnet, dem das Seminar zugeordnet ist. Die Zuordnung der Seminare zu den Fächern ist im Studienplan festgelegt.

(5) Im dritten Studienjahr ist als eine weitere Prüfungsleistung eine Bachelorarbeit gemäß § 11 anzufertigen.

§ 18 Nachweise für die Bachelorprüfung

Voraussetzung für die Anmeldung zur letzten Modulprüfung der Bachelorprüfung ist die Bescheinigung über das erfolgreich abgeleistete Berufspraktikum nach § 12. In Ausnahmefällen, die der Studierende nicht zu vertreten hat, kann der Prüfungsausschuss die nachträgliche Vorlage dieses Nachweises genehmigen.

§ 19 Bestehen der Bachelorprüfung, Bildung der Gesamtnote

(1) Die Bachelorprüfung ist bestanden, wenn alle in § 17 genannten Prüfungsleistungen mindestens mit „ausreichend“ bewertet wurden.

(2) Die Gesamtnote der Bachelorprüfung errechnet sich als ein mit Leistungspunkten gewichteter Notendurchschnitt. Dabei werden die Noten des dritten Studienjahres (§ 17 Abs. 3 und 4) und der Bachelorarbeit doppelt gewichtet.

(3) Hat der Studierende die Bachelorarbeit mit der Note 1.0 und die Bachelorprüfung mit einer Gesamtnote von 1.2 oder besser abgeschlossen, so wird das Prädikat „mit Auszeichnung“ (with distinction) verliehen.

§ 20 Bachelorzeugnis, Bachelorurkunde, Transcript of Records und Diploma Supplement

(1) Über die Bachelorprüfung werden nach Bewertung der letzten Prüfungsleistung eine Bachelorurkunde und ein Zeugnis erstellt. Die Ausfertigung von Bachelorurkunde und Zeugnis soll nicht später als sechs Wochen nach der Bewertung der letzten Prüfungsleistung erfolgen. Bachelorurkunde und Bachelorzeugnis werden in deutscher und englischer Sprache ausgestellt. Bachelorurkunde und Zeugnis tragen das Datum der letzten erfolgreich nachgewiesenen Prüfungsleistung. Sie werden dem Studierenden gleichzeitig ausgehändigt. In der Bachelorurkunde wird die Verleihung des akademischen Bachelorgrades beurkundet. Die Bachelorurkunde wird vom Rektor und den Dekanen der beteiligten Fakultäten unterzeichnet und mit dem Siegel der Universität versehen.

(2) Das Zeugnis enthält die in den Fachprüfungen, den zugeordneten Modulprüfungen und der Bachelorarbeit erzielten Noten, deren zugeordnete Leistungspunkte und ECTS-Noten und die Gesamtnote und die ihr entsprechende ECTS-Note. Das Zeugnis ist von den Dekanen der beteiligten Fakultäten und vom Vorsitzenden des Prüfungsausschusses zu unterzeichnen.

(3) Weiterhin erhält der Studierende als Anhang ein Diploma Supplement in deutscher und englischer Sprache, das den Vorgaben des jeweils gültigen ECTS User's Guide entspricht. Das

Diploma Supplement enthält eine Abschrift der Studiendaten des Studierenden (Transcript of Records).

(4) Die Abschrift der Studiendaten (Transcript of Records) enthält in strukturierter Form alle vom Studierenden erbrachten Prüfungsleistungen. Dies beinhaltet alle Fächer, Fachnoten und ihre entsprechende ECTS-Note samt den zugeordneten Leistungspunkten, die dem jeweiligen Fach zugeordneten Module mit den Modulnoten, entsprechender ECTS-Note und zugeordneten Leistungspunkten sowie die den Modulen zugeordneten Lehrveranstaltungen samt Noten und zugeordneten Leistungspunkten. Aus der Abschrift der Studiendaten sollen die Zugehörigkeit von Lehrveranstaltungen zu den einzelnen Modulen und die Zugehörigkeit der Module zu den einzelnen Fächern deutlich erkennbar sein. Angerechnete Studienleistungen sind im Transcript of Records aufzunehmen.

(5) Die Bachelorurkunde, das Bachelorzeugnis und das Diploma Supplement einschließlich des Transcript of Records werden vom Studienbüro der Universität ausgestellt.

III. Schlussbestimmungen

§ 21 Bescheid über Nicht-Bestehen, Bescheinigung von Prüfungsleistungen

(1) Der Bescheid über die endgültig nicht bestandene Bachelorprüfung wird dem Studierenden durch den Prüfungsausschuss in schriftlicher Form erteilt. Der Bescheid ist mit einer Rechtsbehelfsbelehrung zu versehen.

(2) Hat der Studierende die Bachelorprüfung endgültig nicht bestanden, wird ihm auf Antrag und gegen Vorlage der Exmatrikulationsbescheinigung eine schriftliche Bescheinigung ausgestellt, die die erbrachten Prüfungsleistungen und deren Noten enthält und erkennen lässt, dass die Prüfung insgesamt nicht bestanden ist. Dasselbe gilt, wenn der Prüfungsanspruch erloschen ist.

§ 22 Ungültigkeit der Bachelorprüfung, Aberkennung des Bachelorgrades

(1) Hat der Studierende bei einer Prüfung getäuscht und wird diese Tatsache erst nach der Aushändigung des Zeugnisses bekannt, so kann der Prüfungsausschuss nachträglich die Noten für diejenigen Prüfungsleistungen, bei deren Erbringung der Studierende getäuscht hat, entsprechend berichtigen und die Prüfung ganz oder teilweise für „nicht bestanden“ erklären.

(2) Waren die Voraussetzungen für die Zulassung zu einer Prüfung nicht erfüllt, ohne dass der Studierende darüber täuschen wollte, und wird diese Tatsache erst nach Aushändigung des Zeugnisses bekannt, wird dieser Mangel durch das Bestehen der Prüfung geheilt. Hat der Studierende die Zulassung vorsätzlich zu Unrecht erwirkt, so kann die Modulprüfung für „nicht ausreichend“ (5.0) und die Bachelorprüfung für „nicht bestanden“ erklärt werden.

(3) Dem Studierenden ist vor einer Entscheidung nach Absatz 1 und Absatz 2 Satz 2 Gelegenheit zur Äußerung zu geben.

(4) Das unrichtige Zeugnis ist zu entziehen und gegebenenfalls ein neues zu erteilen. Dies bezieht sich auch auf alle davon betroffenen Anlagen (Transcript of Records und Diploma Supplement). Mit dem unrichtigen Zeugnis ist auch die Bachelorurkunde und alle Anlagen (Transcript of Records und Diploma Supplement) einzuziehen, wenn die Prüfung aufgrund einer Täuschung für „nicht bestanden“ erklärt wurde.

(5) Eine Entscheidung nach Absatz 1 oder Absatz 2 Satz 2 ist nach einer Frist von fünf Jahren ab dem Datum des Prüfungszeugnisses ausgeschlossen.

(6) Die Aberkennung des akademischen Bachelorgrades richtet sich nach den gesetzlichen Bestimmungen.

§ 23 Einsicht in die Prüfungsakten

- (1)** Nach Abschluss der Bachelorprüfung wird dem Studierenden auf Antrag innerhalb eines Jahres Einsicht in seine Bachelorarbeit, die darauf bezogenen Gutachten und in die Prüfungsprotokolle gewährt.
- (2)** Für die Einsichtnahme in die schriftlichen Modulprüfungen, schriftlichen Modulteilprüfungen bzw. Prüfungsprotokolle gilt eine Frist von einem Monat nach Bekanntgabe des Prüfungsergebnisses.
- (3)** Der Prüfer bestimmt Ort und Zeit der Einsichtnahme.
- (4)** Prüfungsunterlagen sind mindestens fünf Jahre aufzubewahren.

§ 24 In-Kraft-Treten

- (1)** Diese Satzung tritt am 1. Oktober 2009 in Kraft.
- (2)** Studierende, die ihr Studium an der Universität Karlsruhe (TH) auf Grundlage der Prüfungsordnung für den Bachelorstudiengang Informationswirtschaft vom 12. August 2005 (Amtliche Bekanntmachung der Universität Karlsruhe (TH) Nr. 29 vom 14. Oktober 2005) in der Fassung der Neubekanntmachung vom 15. August 2008 (Amtliche Bekanntmachung der Universität Karlsruhe (TH) Nr. 65 vom 18. August 2008) aufgenommen haben, können einen Antrag auf Zulassung zur Prüfung letztmalig am 30. September 2013 stellen.
- (3)** Auf Antrag können Studierende, die ihr Studium an der Universität Karlsruhe (TH) auf Grundlage der Prüfungsordnung für den Bachelorstudiengang Informationswirtschaft vom 12. August 2005 (Amtliche Bekanntmachung der Universität Karlsruhe (TH) Nr. 29 vom 14. Oktober 2005) in der Fassung der Neubekanntmachung vom 15. August 2008 (Amtliche Bekanntmachung der Universität Karlsruhe (TH) Nr. 65 vom 18. August 2008) begonnen haben, ihr Studium nach der vorliegenden Prüfungsordnung fortsetzen. Der Prüfungsausschuss stellt dabei fest, ob und wie die bisher erbrachten Prüfungsleistungen in den neuen Studienplan integriert werden können und nach welchen Bedingungen das Studium nach einem Wechsel fortgeführt werden kann.

Karlsruhe, den 15. April 2009

*Professor Dr. sc. tech. Horst Hippler
(Rektor)*

Stichwortverzeichnis

Symbols

Öffentliches Recht I - Grundlagen	183
Öffentliches Recht II - Öffentliches Wirtschaftsrecht	184
Ökonomische Theorie der Unsicherheit	185

A

Advanced Topics in Economic Theory	87
Algorithm Engineering	88
Algorithmen für planare Graphen	89
Algorithmen I	90
Algorithmen I (M)	16
Algorithmen II	92
Algorithmen II (M)	78
Algorithmen und Anwendungen (M)	70
Algorithmen zur Visualisierung von Graphen	93
Algorithmentechnik (M)	76
Algorithmische Methoden für schwere Optimierungsprobleme 94	
Algorithms for Internet Applications	95
Allgemeine Betriebswirtschaftslehre B	96
Allgemeine Betriebswirtschaftslehre C	98
Analytisches CRM	100
Angewandte Informatik (M)	19
Angewandte Informatik I - Modellierung	102
Angewandte Informatik II - Informatiksysteme für eCommerce 103	
Anwendungen des Operations Research (M)	62
Aspekte der Immobilienwirtschaft	104
Ausgewählte Kapitel der Arbeitswissenschaft	105

B

Börsen	113
Bachelor-Seminar aus Informationswirtschaft	106
Bachelor-Seminar zu Grundlagen des Marketing	107
Bachelorarbeit (M)	36
Bankmanagement und Finanzmärkte, Ökonometrische An- wendungen	108
Bauökologie (M)	54
Bauökologie I	109
Bauökologie II	110
Berufspraktikum (M)	35
Betriebswirtschaftslehre (M)	22
BGB für Anfänger	111
BGB für Fortgeschrittene	112

C

Cloud Computing	114
CRM und Servicemanagement (M)	42
Current Issues in the Insurance Industry	115
Customer Relationship Management	116

D

Data Mining	118
Data Warehousing und Mining	119
Datenbankeinsatz	120
Datenbanksysteme	121

Datenschutz und Privatheit in vernetzten Informationssystemen	122
Datenschutzrecht	123
Derivate	124

E

eBusiness and Servicemanagement (M)	38
Effiziente Algorithmen	125
eFinance (M)	41
eFinance: Informationswirtschaft für den Wertpapierhandel	126
Einführung in das Operations Research (M)	24
Einführung in das Operations Research I	127
Einführung in das Operations Research II	128
Einführung in das Privatrecht (M)	26
Einführung in die Energiewirtschaft	129
Einführung in die Informationswirtschaft	130
Einführung in Rechnernetze	132
Energiebewusste Systeme (M)	86
Energiepolitik	133
Energiewirtschaft (M)	48
Enterprise Architecture Management	134
Enterprise Risk Management	135
Erneuerbare Energien - Technologien und Potenziale	136
eServices	137
Essentials of Finance (M)	49
Experimentelle Wirtschaftsforschung	138

F

Financial Management	139
Finanzintermediation	140
Fortgeschrittene Objektorientierung	141
Fortgeschrittene Objektorientierung (M)	84

G

Geistiges Eigentum und Datenschutz (M)	37
Geschäftspolitik der Kreditinstitute	142
Geschäftsprozesse und Informationssysteme (M)	71
Gewerblicher Rechtsschutz und Urheberrecht	143
Globale Optimierung I	144
Globale Optimierung II	145
Grundbegriffe der Informatik	146
Grundlagen der Betriebswirtschaftslehre (M)	20
Grundlagen der Informatik (M)	15
Grundlagen der Produktionswirtschaft	147
Grundlagen des Marketing (M)	45
Grundlagen von Informationssystemen (M)	72

H

Handels- und Gesellschaftsrecht	148
---------------------------------------	-----

I

Industrieökonomik	150
Industrielle Arbeitswirtschaft	149
Industrielle Produktion I (M)	47
Informatik-Seminar	151
Insurance Game	152

Insurance Marketing	153	Praktikum Betriebliche Informationssysteme	195
Insurance Markets and Management (M)	52	Praktikum Internetdienstleistungen	196
Insurance Models	154	Praktikum Low Power Design	197
Insurance: Calculation and Control (M)	50	Praktikum zu Algorithmentechnik	198
Intelligente Systeme im Finance	155	Praxis der Telematik	199
International Risk Transfer	157	Praxis der Unternehmensberatung	200
Internationale Finanzierung	158	Praxis des Lösungsvertriebs	201
Interne Unternehmensrechnung (Rechnungswesen II)	159	Principles of Insurance Management	202
Internetanwendungen (M)	69	Private and Social Insurance	203
Investments	160	Privatrechtliche Übung	204
K		Programmieren	205
Kommunikation und Datenhaltung (M)	73	Programmierparadigmen	206
Konjunkturtheorie (Theory of Business Cycles)	161	Programmierparadigmen (M)	83
Konzepte und Anwendungen von Workflowsystemen	162	Projektmanagement aus der Praxis	207
L		Proseminar Informationssysteme	208
Logistik - Aufbau, Gestaltung und Steuerung von Logistiksystemen	163	Public Key Kryptographie (M)	80
Logistik und Supply Chain Management	165	Q	
Low Power Design	166	Quantitatives Risikomanagement von Logistiksystemen ..	209
M		R	
Makroökonomische Theorie (M)	60	Randomisierte Algorithmen	210
Management of Business Networks	167	Real Estate Management (M)	55
Management of Business Networks (Introduction)	168	Real Estate Management I	211
Markenmanagement	169	Real Estate Management II	212
Marketing und Konsumentenverhalten	170	Rechnerorganisation	213
Marketing und OR-Verfahren	171	Rechnerstrukturen	214
Mathematik I (M)	29	Rechnerstrukturen (M)	85
Mathematik I für Informationswirtschaft	172	Rechnungswesen	215
Mathematik II (M)	30	Reifegradmodelle für die Software- und Systementwicklung ..	216
Mathematik II für Informationswirtschaft	173	Risk and Insurance Management (M)	51
Methodische Grundlagen des OR (M)	64	S	
Mikroökonomische Theorie (M)	59	Semantic Web Technologies I	217
Mobilkommunikation	174	Semantic Web und Anwendungen (M)	68
Modellierung von Geschäftsprozessen	175	Semantisches Wissensmanagement (M)	67
Moderne Marktforschung	176	Seminar Algorithmentechnik	218
Multimediatechnik	177	Seminar Angewandte Informatik	219
N		Seminar aus der Kryptographie	220
Naturinspirierte Optimierungsverfahren	178	Seminar aus der Telematik	221
Netzwerksicherheit: Architekturen und Protokolle	179	Seminar aus Rechtswissenschaften	222
Netzwerk- und IT-Sicherheitsmanagement	180	Seminar aus Sicherheit	223
Nichtlineare Optimierung I	181	Seminar Betriebliche Informationssysteme	224
Nichtlineare Optimierung II	182	Seminar Energiewirtschaft	225
O		Seminar in Finance	226
Operatives CRM	186	Seminar Industrielle Produktion	227
Organic Computing	188	Seminar Informationswirtschaft	228
Organisationsmanagement	190	Seminar Internetdienstleistungen	229
P		Seminar Software-Systeme	230
Parallele Algorithmen	191	Seminar Softwaretechnik	231
Personalmanagement (M)	56	Seminar Stochastische Modelle	232
Personalpolitik und Arbeitsmarktinstitutionen	192	Seminar Wissensmanagement	233
Power Management	193	Seminar zum Insurance Management	234
Power Management Praktikum	194	Seminar zum Operational Risk Management	235
Praktikum Algorithmentechnik (M)	77	Seminar zur Diskreten Optimierung	236
		Seminar zur Experimentellen Wirtschaftsforschung	237
		Seminar zur kontinuierlichen Optimierung	238
		Seminar zur Risikotheorie und zu Aktuarwissenschaften ..	239
		Seminar zur Spiel- und Entscheidungstheorie	240
		Seminar: Aktuelle Fragen des Datenschutzrechts	241

Seminar: Software-Patente	242	Volkswirtschaftslehre (M)	23
Seminar: Unternehmensführung und Organisation	243	Volkswirtschaftslehre I: Mikroökonomie	274
Seminarmodul Informatik (M)	31	Volkswirtschaftslehre III: Einführung in die Ökonometrie ..	275
Seminarmodul Recht (M)	34	W	
Seminarmodul Wirtschaftswissenschaften (M)	32	Wachstumstheorie	276
Service Oriented Computing 1	244	Web Engineering	277
Sicherheit	245	Web Information Systems (M)	66
Sicherheit (M)	79	Weitergehende Übung zu Datenbanksysteme	278
Simulation I	246	Wettbewerb in Netzen	279
Simulation II	247	Wirtschaftsprivatrecht (M)	27
Software-Praktikum: OR-Modelle I	248	Wirtschaftstheoretisches Seminar	280
Softwaretechnik I	249	Wissensmanagement	281
Softwaretechnik I (M)	81	Wohlfahrtstheorie	282
Softwaretechnik II	250	Workflow Management-Systeme	283
Softwaretechnik II (M)	82	Workflow-Management	285
Softwaretechnik: Qualitätsmanagement	251		
Spezialveranstaltung Informationswirtschaft	252		
Spezialvorlesung Betriebliche Informationssysteme	253		
Spezialvorlesung Effiziente Algorithmen	254		
Spezialvorlesung Wissensmanagement	255		
Spezielle Fragestellungen der Unternehmensführung: Unter- nehmensführung und IT aus Managementperspekti- ve	256		
Spezielle Steuerlehre	257		
Spieltheoretische Anwendungen (M)	57		
Spieltheorie I	258		
Spieltheorie II	259		
Standortplanung und strategisches Supply Chain Manage- ment	260		
Statistical Applications of Financial Risk Management (M) .	61		
Statistics and Econometrics in Business and Economics ..	261		
Statistik (M)	25		
Statistik I	262		
Statistik II	263		
Stochastische Entscheidungsmodelle I	264		
Stochastische Methoden und Simulation (M)	65		
Stoffstromorientierte Produktionswirtschaft	265		
Strategie und Organisation (M)	46		
Strategische Spiele (M)	58		
Strategisches Human Resource Management	266		
Supply Chain Management (M)	40		
T			
Taktisches und operatives Supply Chain Management ...	267		
Technische Informatik (M)	18		
Telematics (M)	74		
Telematics II (M)	75		
Telematik	268		
Theoretische Grundlagen der Informatik	269		
Theoretische Informatik (M)	17		
Topics in Finance I (M)	53		
U			
Unternehmensführung und Strategisches Management ...	270		
Unternehmensplanung und OR	271		
V			
Verfassungs- und Verwaltungsrecht (M)	28		
Vergütung und Motivation	272		
Vernetzte IT-Infrastrukturen	273		
Vertiefung im Customer Relationship Management (M) ...	43		