

Modulhandbuch Informatik (Bachelor of Science (B.Sc.))

SPO 2008 und 2015

Wintersemester 2020/21

Stand 04.08.2020

KIT-FAKULTÄT FÜR INFORMATIK

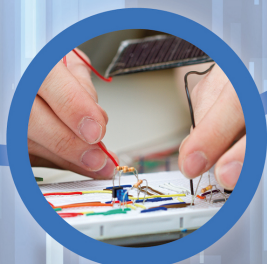

Inhaltsverzeichnis

1. Studienplan – Einführung	9
1.1. Studiengangs- und Qualifikationsprofil	9
1.2. Modularisierung der Informatik-Studiengänge	9
1.2.1. Versionierung von Modulen und Teilleistungen	10
1.2.2. Leistungsstufen	10
1.3. An-/Abmeldung und Wiederholung von Prüfungen	10
1.4. Studienberatung	11
2. Studienplan - Struktur des Bachelor-Studiengangs Informatik	12
2.1. Pflichtmodule – SPO 2015	12
2.2. Orientierungsprüfung	12
2.3. Wahlmodule	13
2.3.1. Stammmodule	13
2.3.2. Proseminar	14
2.3.3. Sonstige Informatik-Wahlmodule	14
2.4. Ergänzungsfachmodule	14
2.5. Überfachliche Qualifikationen	14
2.6. Zusatzleistungen	14
2.7. Vorzugsleistungen für das Masterstudium	15
3. Aufbau des Studiengangs	16
3.1. Bachelorarbeit	16
3.2. Theoretische Informatik	16
3.3. Praktische Informatik	16
3.4. Technische Informatik	16
3.5. Mathematik	17
3.6. Wahlbereich Informatik	18
3.7. Ergänzungsfach	19
3.7.1. Recht	19
3.7.2. Mathematik	19
3.7.3. Physik	19
3.7.4. Informationsmanagement im Ingenieurwesen	20
3.7.5. Elektro- und Informationstechnik	20
3.7.6. Betriebswirtschaftslehre	21
3.7.7. Volkswirtschaftslehre	21
3.7.8. Operations Research	21
3.8. Überfachliche Qualifikationen	21
4. Module	22
4.1. Algebra - M-MATH-101315	22
4.2. Algorithmen für planare Graphen - M-INFO-101220	23
4.3. Algorithmen I - M-INFO-100030	24
4.4. Algorithmen II - M-INFO-101173	26
4.5. Algorithmische Methoden für schwere Optimierungsprobleme - M-INFO-101237	27
4.6. Analysis 1 und 2 - M-MATH-101306	28
4.7. Analysis 3 - M-MATH-101318	30
4.8. Analysis 4 - M-MATH-103164	32
4.9. Antennen und Mehrantennensysteme - M-ETIT-100565	33
4.10. Anwendungen des Operations Research - M-WIWI-101413	34
4.11. Basispraktikum Arbeiten mit Datenbanksystemen - M-INFO-101865	36
4.12. Basispraktikum Mobile Roboter - M-INFO-101184	37
4.13. Basispraktikum Protocol Engineering - M-INFO-101247	38
4.14. Basispraktikum TI: Hardwarenaher Systementwurf - M-INFO-101219	39
4.15. Basispraktikum Web-Anwendungen und Serviceorientierte Architekturen (I) - M-INFO-101633	41
4.16. Basispraktikum zum ICPC-Programmierwettbewerb - M-INFO-101230	42
4.17. Batteriemodellierung mit MATLAB - M-ETIT-103271	43
4.18. Bauökologie - M-WIWI-101467	44
4.19. Betriebssysteme - M-INFO-101177	45
4.20. Bildgebende Verfahren in der Medizin I - M-ETIT-100384	46
4.21. Bildverarbeitung - M-ETIT-102651	47

4.22. Computergrafik - M-INFO-100856	48
4.23. CRM und Servicemanagement - M-WIWI-101460	49
4.24. Dosimetrie ionisierender Strahlung - M-ETIT-101847	51
4.25. eBusiness und Service Management - M-WIWI-101434	52
4.26. Echtzeitsysteme - M-INFO-100803	54
4.27. eFinance - M-WIWI-101402	55
4.28. Einführung in das Operations Research - M-WIWI-101418	56
4.29. Einführung in das Privatrecht - M-INFO-101190	57
4.30. Einführung in die Algebra und Zahlentheorie - M-MATH-101314	58
4.31. Einführung in die Stochastik - M-MATH-101321	59
4.32. Einführung in die Volkswirtschaftslehre - M-WIWI-101398	61
4.33. Elektrische Maschinen und Stromrichter - M-ETIT-102124	62
4.34. Elektroenergiesysteme - M-ETIT-102156	63
4.35. Elektromagnetische Felder - M-ETIT-104428	64
4.36. Elektromagnetische Wellen - M-ETIT-104515	65
4.37. Elektronische Schaltungen - M-ETIT-104465	66
4.38. Elektrotechnisches Grundlagenpraktikum - M-ETIT-102113	68
4.39. Elementare Geometrie - M-MATH-103152	70
4.40. Energiewirtschaft - M-WIWI-101464	71
4.41. Erzeugung elektrischer Energie - M-ETIT-100407	73
4.42. Essentials of Finance - M-WIWI-101435	74
4.43. Fertigungsmesstechnik - M-ETIT-103043	75
4.44. Finanzwissenschaft - M-WIWI-101403	77
4.45. Flächen im CAD - M-INFO-101254	78
4.46. Formale Systeme - M-INFO-100799	79
4.47. Funktionalanalysis - M-MATH-101320	81
4.48. Geistiges Eigentum und Datenschutz - M-INFO-101253	82
4.49. Geometrische Grundlagen der Geometrieverarbeitung - M-INFO-100756	83
4.50. Geometrische Optimierung - M-INFO-100730	84
4.51. Governance, Risk & Compliance - M-INFO-101242	85
4.52. Graphentheorie - M-MATH-101336	86
4.53. Grundbegriffe der Informatik - M-INFO-101170	87
4.54. Grundlagen der BWL - M-WIWI-101493	88
4.55. Grundlagen der Hochfrequenztechnik - M-ETIT-102129	89
4.56. Grundlagen der Physik - M-PHYS-101339	91
4.57. Grundlagen des Marketing - M-WIWI-101424	92
4.58. Grundlagen und Technologie supraleitender Magnete - M-ETIT-101970	94
4.59. Höhere Mathematik - M-MATH-101305	95
4.60. Hybride und elektrische Fahrzeuge - M-ETIT-100514	97
4.61. Industrielle Produktion I - M-WIWI-101437	99
4.62. Informationsmanagement im Ingenieurwesen - M-MACH-102399	101
4.63. Informationstechnik I - M-ETIT-104539	102
4.64. Informationstechnik II und Automatisierungstechnik - M-ETIT-104547	104
4.65. Kognitive Systeme - M-INFO-100819	106
4.66. Kombinatorik - M-MATH-102950	108
4.67. Kommunikation und Datenhaltung - M-INFO-101178	109
4.68. Kurven im CAD - M-INFO-101248	110
4.69. Labor für angewandte Machine Learning Algorithmen - M-ETIT-104823	111
4.70. Labor Schaltungsdesign - M-ETIT-100518	113
4.71. Lego Mindstorms - Basispraktikum - M-INFO-102557	114
4.72. Lineare Algebra 1 und 2 - M-MATH-101309	115
4.73. Lineare Algebra für die Fachrichtung Informatik - M-MATH-101307	117
4.74. Lineare Elektrische Netze - M-ETIT-101845	119
4.75. Markovsche Ketten - M-MATH-101323	120
4.76. MARS-Basispraktikum - M-INFO-101245	122
4.77. Mechano-Informatik in der Robotik - M-INFO-100757	123
4.78. Mensch-Maschine-Interaktion - M-INFO-100729	124
4.79. Methodische Grundlagen des OR - M-WIWI-101414	126
4.80. Mikroprozessoren I - M-INFO-101183	127
4.81. Mobile Computing und Internet der Dinge - M-INFO-101249	128

4.82. Moderne Physik für Informatiker - M-PHYS-101340	130
4.83. Modul Bachelorarbeit - M-INFO-101721	131
4.84. Nachrichtentechnik I - M-ETIT-102103	132
4.85. Nachrichtentechnik II - M-ETIT-100440	134
4.86. Nachrichtentechnik II / Communications Engineering II - M-ETIT-105274	135
4.87. Optik und Festkörperelektronik - M-ETIT-105005	136
4.88. Optimierung unter Unsicherheit - M-WIWI-103278	137
4.89. Optoelectronic Components - M-ETIT-100509	138
4.90. Photovoltaische Systemtechnik - M-ETIT-100411	139
4.91. Physiologie und Anatomie I - M-ETIT-100390	140
4.92. Praktikum Adaptive Sensorelektronik - M-ETIT-100469	141
4.93. Praktikum Hard- und Software in leistungselektronischen Systemen - M-ETIT-103263	143
4.94. Praktische Mathematik - M-MATH-101308	144
4.95. Praxis der Software-Entwicklung - M-INFO-101176	145
4.96. Programmieren - M-INFO-101174	147
4.97. Programmierparadigmen - M-INFO-101179	149
4.98. Proseminar - M-INFO-101181	151
4.99. Proseminar Mathematik - M-MATH-101313	152
4.100. Radiation Protection - M-ETIT-100562	153
4.101. Real Estate Management - M-WIWI-101466	154
4.102. Rechnerstrukturen - M-INFO-100818	155
4.103. Risk and Insurance Management - M-WIWI-101436	156
4.104. Robotik I - Einführung in die Robotik - M-INFO-100893	157
4.105. Schlüsselqualifikationen - M-INFO-101723	158
4.106. Seminar Batterien I - M-ETIT-105319	160
4.107. Seminar Leistungselektronik in Systemen der regenerativen Energieerzeugung - M-ETIT-100397	161
4.108. Seminar über ausgewählte Kapitel der Biomedizinischen Technik - M-ETIT-100383	163
4.109. Seminar: Informatik TECO - M-INFO-105328	164
4.110. Seminarmodul Recht - M-INFO-101218	165
4.111. Seminarmodul Wirtschaftswissenschaften - M-WIWI-101826	166
4.112. Sicherheit - M-INFO-100834	167
4.113. Signale und Systeme - M-ETIT-102123	168
4.114. Softwaretechnik I - M-INFO-101175	169
4.115. Softwaretechnik II - M-INFO-100833	170
4.116. Strategie und Organisation - M-WIWI-101425	173
4.117. Supply Chain Management - M-WIWI-101421	174
4.118. Systemdynamik und Regelungstechnik - M-ETIT-102181	175
4.119. Teamarbeit in der Softwareentwicklung - M-INFO-101225	176
4.120. Technische Informatik - M-INFO-101180	177
4.121. Telematik - M-INFO-100801	179
4.122. Theoretische Grundlagen der Informatik - M-INFO-101172	181
4.123. Topics in Finance I - M-WIWI-101465	183
4.124. Verfassungs- und Verwaltungsrecht - M-INFO-101192	184
4.125. Wahrscheinlichkeitstheorie - M-MATH-101322	185
4.126. Web-Anwendungen und Serviceorientierte Architekturen (I) - M-INFO-101636	187
4.127. Wirtschaftsprivatrecht - M-INFO-101191	188
4.128. Wirtschaftstheorie - M-WIWI-101501	189
5. Teilleistungen	191
5.1. Advanced Topics in Economic Theory - T-WIWI-102609	191
5.2. Agiles Produkt-Innovations-Management - MEHRWERT-getriebene Planung neuer Produkte - T-MACH-106744	192
5.3. Algebra - T-MATH-102253	193
5.4. Algorithmen für planare Graphen - T-INFO-101986	194
5.5. Algorithmen I - T-INFO-100001	195
5.6. Algorithmen II - T-INFO-102020	196
5.7. Algorithmische Methoden für schwere Optimierungsprobleme - T-INFO-103334	197
5.8. Analysis 1 - Klausur - T-MATH-106335	198
5.9. Analysis 1 Übungsschein - T-MATH-102235	199
5.10. Analysis 2 - Klausur - T-MATH-106336	200
5.11. Analysis 2 Übungsschein - T-MATH-102236	201
5.12. Analysis 3 - Klausur - T-MATH-102245	202

5.13. Analysis 4 - Prüfung - T-MATH-106286	203
5.14. Analytisches CRM - T-WIWI-102596	204
5.15. Antennen und Mehrantennensysteme - T-ETIT-106491	205
5.16. Auction & Mechanism Design - T-WIWI-102876	206
5.17. Bachelorarbeit - T-INFO-103336	207
5.18. Basispraktikum Mobile Roboter - T-INFO-101992	208
5.19. Basispraktikum Protocol Engineering - T-INFO-102066	209
5.20. Basispraktikum Technische Informatik: Hardwarenaher Systementwurf Übung - T-INFO-105983	210
5.21. Basispraktikum TI: Hardwarenaher Systementwurf - T-INFO-102011	211
5.22. Basispraktikum Web-Anwendungen und Serviceorientierte Architekturen (I) - T-INFO-103119	212
5.23. Basispraktikum zum ICPC Programmierwettbewerb - T-INFO-101991	213
5.24. Basispraktikum: Arbeiten mit Datenbanksystemen - T-INFO-103552	214
5.25. Batteriemodellierung mit MATLAB - T-ETIT-106507	215
5.26. Bauökologie I - T-WIWI-102742	216
5.27. Bauökologie II - T-WIWI-102743	217
5.28. Betriebssysteme - T-INFO-101969	218
5.29. Betriebswirtschaftslehre: Finanzwirtschaft und Rechnungswesen - T-WIWI-102819	219
5.30. Betriebswirtschaftslehre: Produktionswirtschaft und Marketing - T-WIWI-102818	220
5.31. BGB für Anfänger - T-INFO-103339	221
5.32. Bildgebende Verfahren in der Medizin I - T-ETIT-101930	222
5.33. Bildverarbeitung - T-ETIT-105566	223
5.34. CAD-Praktikum NX - T-MACH-102187	224
5.35. Computergrafik - T-INFO-101393	225
5.36. Customer Relationship Management - T-WIWI-102595	226
5.37. Datenbanksysteme - T-INFO-101497	227
5.38. Datenschutz durch Technik - T-INFO-108405	228
5.39. Derivate - T-WIWI-102643	229
5.40. Dienstleistungs- und B2B Marketing - T-WIWI-102806	230
5.41. Digital Services - T-WIWI-109938	231
5.42. Dosimetrie ionisierender Strahlung - T-ETIT-104505	232
5.43. Echtzeitsysteme - T-INFO-101340	233
5.44. Economics and Behavior - T-WIWI-102892	234
5.45. eFinance: Informationssysteme für den Wertpapierhandel - T-WIWI-110797	235
5.46. Eine Einführung zum Informatikstudium am KIT (eezi) - T-INFO-109862	236
5.47. Einführung in Algebra und Zahlentheorie - T-MATH-102251	237
5.48. Einführung in das Operations Research I und II - T-WIWI-102758	238
5.49. Einführung in die Energiewirtschaft - T-WIWI-102746	239
5.50. Einführung in die Finanzwissenschaft - T-WIWI-102877	240
5.51. Einführung in die Spieltheorie - T-WIWI-102850	241
5.52. Einführung in die Stochastik - T-MATH-102256	242
5.53. Einführung in die Stochastische Optimierung - T-WIWI-106546	243
5.54. Einführung in Rechnernetze - T-INFO-102015	244
5.55. Elektrische Maschinen und Stromrichter - T-ETIT-101954	245
5.56. Elektroenergiesysteme - T-ETIT-101923	246
5.57. Elektromagnetische Felder - T-ETIT-109078	247
5.58. Elektromagnetische Wellen - T-ETIT-109245	248
5.59. Elektronische Schaltungen - T-ETIT-109318	249
5.60. Elektronische Schaltungen - Workshop - T-ETIT-109138	250
5.61. Elektrotechnisches Grundlagenpraktikum - T-ETIT-101943	251
5.62. Elementare Geometrie - Prüfung - T-MATH-103464	252
5.63. Energiepolitik - T-WIWI-102607	253
5.64. Enterprise Risk Management - T-WIWI-102608	254
5.65. Erzeugung elektrischer Energie - T-ETIT-101924	255
5.66. Fertigungsmesstechnik - T-ETIT-106057	256
5.67. Financial Accounting for Global Firms - T-WIWI-107505	257
5.68. Financial Management - T-WIWI-102605	258
5.69. Finanzintermediation - T-WIWI-102623	259
5.70. Flächen im CAD - T-INFO-102073	260
5.71. Formale Systeme - T-INFO-101336	261
5.72. Foundations of Interactive Systems - T-WIWI-109816	262

5.73. Funktionalanalysis - T-MATH-102255	263
5.74. Geistiges Eigentum und Datenschutz - T-INFO-109840	264
5.75. Geometrische Grundlagen der Geometrieverarbeitung - T-INFO-101293	265
5.76. Geometrische Optimierung - T-INFO-101267	266
5.77. Geschäftspolitik der Kreditinstitute - T-WIWI-102626	267
5.78. Globale Optimierung I - T-WIWI-102726	268
5.79. Globale Optimierung I und II - T-WIWI-103638	269
5.80. Globale Optimierung II - T-WIWI-102727	270
5.81. Graphentheorie - T-MATH-102273	271
5.82. Grundbegriffe der Informatik - T-INFO-101964	272
5.83. Grundbegriffe der Informatik Übungsschein - T-INFO-101965	273
5.84. Grundlagen der Hochfrequenztechnik - T-ETIT-101955	274
5.85. Grundlagen der Produktionswirtschaft - T-WIWI-102606	275
5.86. Grundlagen der Unternehmensbesteuerung - T-WIWI-108711	276
5.87. Grundlagen der Wahrscheinlichkeitstheorie und Statistik für Studierende der Informatik - T-MATH-102244	277
5.88. Grundlagen und Technologie supraleitender Magnete - T-ETIT-104470	278
5.89. Höhere Mathematik I Übungsschein - T-MATH-102232	279
5.90. Höhere Mathematik I und II - T-MATH-102234	280
5.91. Höhere Mathematik II Übungsschein - T-MATH-102233	281
5.92. Hybride und elektrische Fahrzeuge - T-ETIT-100784	282
5.93. Industrieökonomie - T-WIWI-102844	283
5.94. Information Engineering - T-MACH-102209	284
5.95. Informationstechnik I - T-ETIT-109300	285
5.96. Informationstechnik I - Praktikum - T-ETIT-109301	286
5.97. Informationstechnik II und Automatisierungstechnik - T-ETIT-109319	287
5.98. International Marketing - T-WIWI-102807	288
5.99. Internationale Finanzierung - T-WIWI-102646	289
5.100. Internetrecht - T-INFO-101307	290
5.101. Investments - T-WIWI-102604	291
5.102. IT-Sicherheitsrecht - T-INFO-109910	292
5.103. IT-Systemplattform I4.0 - T-MACH-106457	293
5.104. Kognitive Systeme - T-INFO-101356	294
5.105. Kombinatorik - T-MATH-105916	295
5.106. Kurven im CAD - T-INFO-102067	296
5.107. Labor für angewandte Machine Learning Algorithmen - T-ETIT-109839	297
5.108. Labor Schaltungsdesign - T-ETIT-100788	298
5.109. Lineare Algebra 1 - Klausur - T-MATH-106338	299
5.110. Lineare Algebra 1 - Übungsschein - T-MATH-102249	300
5.111. Lineare Algebra 2 - Klausur - T-MATH-106339	301
5.112. Lineare Algebra 2 - Übungsschein - T-MATH-102259	302
5.113. Lineare Algebra I für die Fachrichtung Informatik - T-MATH-103215	303
5.114. Lineare Algebra I für die Fachrichtung Informatik - Übungsschein - T-MATH-102238	304
5.115. Lineare Algebra II für die Fachrichtung Informatik - T-MATH-102241	305
5.116. Lineare Algebra II für die Fachrichtung Informatik - Übungsschein - T-MATH-102240	306
5.117. Lineare Elektrische Netze - T-ETIT-101917	307
5.118. Logistics and Supply Chain Management - T-WIWI-102870	308
5.119. Macroeconomic Theory - T-WIWI-109121	309
5.120. Marketing Mix - T-WIWI-102805	310
5.121. Markovsche Ketten - T-MATH-102258	311
5.122. MARS-Basispraktikum - T-INFO-102053	312
5.123. Mechano-Informatik in der Robotik - T-INFO-101294	313
5.124. Mensch-Maschine-Interaktion - T-INFO-101266	314
5.125. Mikroprozessoren I - T-INFO-101972	315
5.126. Mobile Computing und Internet der Dinge - T-INFO-102061	316
5.127. Modellieren und OR-Software: Einführung - T-WIWI-106199	317
5.128. Moderne Physik für Informatiker - T-PHYS-102323	318
5.129. Nachrichtentechnik I - T-ETIT-101936	319
5.130. Nachrichtentechnik II - T-ETIT-100745	320
5.131. Nachrichtentechnik II / Communications Engineering II - T-ETIT-110697	321
5.132. Nichtlineare Optimierung I - T-WIWI-102724	322

5.133. Nichtlineare Optimierung I und II - T-WIWI-103637	323
5.134. Nichtlineare Optimierung II - T-WIWI-102725	324
5.135. Numerische Mathematik für die Fachrichtung Informatik - T-MATH-102242	325
5.136. Numerische Mathematik für die Fachrichtung Informatik, Übungsschein - T-MATH-102243	326
5.137. Öffentliche Einnahmen - T-WIWI-102739	327
5.138. Öffentliches Finanzwesen - T-WIWI-109590	328
5.139. Öffentliches Recht I & II - T-INFO-110300	329
5.140. Operatives CRM - T-WIWI-102597	330
5.141. Optik und Festkörperelektronik - T-ETIT-110275	331
5.142. Optimierungsansätze unter Unsicherheit - T-WIWI-106545	332
5.143. Optoelectronic Components - T-ETIT-101907	333
5.144. Organisationsmanagement - T-WIWI-102630	334
5.145. Photovoltaische Systemtechnik - T-ETIT-100724	335
5.146. Physik für Informatiker I und II - T-PHYS-102303	336
5.147. Physiologie und Anatomie I - T-ETIT-101932	337
5.148. Platform Economy - T-WIWI-109936	338
5.149. Platzhalter Überfachliche Qualifikation 2 LP - unbenotet - T-INFO-105805	339
5.150. Platzhalter Überfachliche Qualifikation 2 LP - unbenotet - T-INFO-105804	340
5.151. Platzhalter Überfachliche Qualifikation 3 LP - unbenotet - T-INFO-105803	341
5.152. Platzhalter Überfachliche Qualifikation 4 LP - unbenotet - T-INFO-105802	342
5.153. PLM für mechatronische Produktentwicklung - T-MACH-102181	343
5.154. PLM-CAD Workshop - T-MACH-102153	344
5.155. Praktikum Adaptive Sensorelektronik - T-ETIT-100758	345
5.156. Praktikum Hard- und Software in leistungselektronischen Systemen - T-ETIT-106498	346
5.157. Praktikum: Lego Mindstorms - T-INFO-107502	347
5.158. Praxis der Software-Entwicklung - T-INFO-102031	348
5.159. Praxis der Unternehmensberatung - T-INFO-101975	349
5.160. Praxis des Lösungsvertriebs - T-INFO-101977	350
5.161. Principles of Insurance Management - T-WIWI-102603	351
5.162. Privatrechtliche Übung - T-INFO-102013	352
5.163. Problemlösung, Kommunikation und Leadership - T-WIWI-102871	353
5.164. Product Lifecycle Management - T-MACH-105147	354
5.165. Produkt-, Prozess- und Ressourcenintegration in der Fahrzeugentstehung - T-MACH-102155	355
5.166. Produktion und Nachhaltigkeit - T-WIWI-102820	356
5.167. Programmieren - T-INFO-101531	357
5.168. Programmieren Übungsschein - T-INFO-101967	358
5.169. Programmierparadigmen - T-INFO-101530	359
5.170. Projektmanagement aus der Praxis - T-INFO-101976	360
5.171. Projektmanagement im Zeitalter der Digitalisierung - T-INFO-110998	361
5.172. Proseminar - T-INFO-101971	362
5.173. Proseminar Mathematik - T-MATH-103404	364
5.174. Radiation Protection - T-ETIT-100825	365
5.175. Real Estate Management I - T-WIWI-102744	366
5.176. Real Estate Management II - T-WIWI-102745	367
5.177. Rechnerstrukturen - T-INFO-101355	368
5.178. Rechnungswesen - T-WIWI-102816	369
5.179. Regelkonformes Verhalten im Unternehmensbereich - T-INFO-101288	370
5.180. Renewable Energy-Resources, Technologies and Economics - T-WIWI-100806	371
5.181. Robotik I - Einführung in die Robotik - T-INFO-108014	372
5.182. Selbstreflexion, Innen- und Außenkommunikation - T-INFO-102060	373
5.183. Seminar aus Rechtswissenschaften I - T-INFO-101997	374
5.184. Seminar Batterien I - T-ETIT-110800	375
5.185. Seminar Betriebswirtschaftslehre (Bachelor) - T-WIWI-103486	376
5.186. Seminar Leistungselektronik in Systemen der regenerativen Energieerzeugung - T-ETIT-100714	378
5.187. Seminar Operations Research (Bachelor) - T-WIWI-103488	379
5.188. Seminar Statistik (Bachelor) - T-WIWI-103489	380
5.189. Seminar über ausgewählte Kapitel der Biomedizinischen Technik - T-ETIT-100710	381
5.190. Seminar Volkswirtschaftslehre (Bachelor) - T-WIWI-103487	382
5.191. Seminar: Informatik TECO - T-INFO-110808	383
5.192. Sicherheit - T-INFO-101371	384

5.193. Signale und Systeme - T-ETIT-101922	385
5.194. Softwaretechnik I - T-INFO-101968	386
5.195. Softwaretechnik I Übungsschein - T-INFO-101995	387
5.196. Softwaretechnik II - T-INFO-101370	388
5.197. Spezialveranstaltung Wirtschaftsinformatik - T-WIWI-109940	389
5.198. Standortplanung und strategisches Supply Chain Management - T-WIWI-102704	390
5.199. Strategic Finance and Technoloy Change - T-WIWI-110511	391
5.200. Systemdynamik und Regelungstechnik - T-ETIT-101921	392
5.201. Taktisches und operatives Supply Chain Management - T-WIWI-102714	393
5.202. Teamarbeit im Bereich Serviceorientierte Architekturen - T-INFO-104385	394
5.203. Teamarbeit im Bereich Web-Anwendungen - T-INFO-102068	395
5.204. Teamarbeit und Präsentation in der Softwareentwicklung - T-INFO-102018	396
5.205. Technische Informatik - T-INFO-101970	397
5.206. Technische Informationssysteme - T-MACH-102083	398
5.207. Telematik - T-INFO-101338	399
5.208. Theoretische Grundlagen der Informatik - T-INFO-103235	400
5.209. Übungen zu Computergrafik - T-INFO-104313	401
5.210. Übungsschein Mensch-Maschine-Interaktion - T-INFO-106257	402
5.211. Unternehmensführung und Strategisches Management - T-WIWI-102629	403
5.212. Vertiefungs-Seminar Governance, Risk & Compliance - T-INFO-102047	404
5.213. Vertragsgestaltung - T-INFO-101316	405
5.214. Virtual Reality Praktikum - T-MACH-102149	406
5.215. Volkswirtschaftslehre I: Mikroökonomie - T-WIWI-102708	407
5.216. Volkswirtschaftslehre II: Makroökonomie - T-WIWI-102709	408
5.217. Wahrscheinlichkeitstheorie - T-MATH-102257	409
5.218. Web-Anwendungen und Serviceorientierte Architekturen (I) - T-INFO-103122	410
5.219. Wohlfahrtstheorie - T-WIWI-102610	411

1 Studienplan – Einführung

Der Studienplan definiert über die abstrakten Regelungen der Prüfungsordnung hinausgehende Details des Bachelor-Studiengangs Informatik am Karlsruher Institut für Technologie (KIT). Um Studienanfängern wie auch bereits Studierenden die Studienplanung zu erleichtern, dient der Studienplan als Empfehlung, das Studium optimal zu strukturieren. So können u. a. persönliche Fähigkeiten der Studierenden in Form von Wahlpflichtfächern, Ergänzungsfächern wie auch Überfachliche Qualifikationen von Anfang an berücksichtigt werden und Pflichtveranstaltungen, abgestimmt auf deren Turnus (WS/SS), in den individuellen Studienplan von Beginn an aufgenommen werden.

1.1 Studiengangs- und Qualifikationsprofil

Der Bachelorstudiengang Informatik vermittelt die wissenschaftlichen Grundlagen der Informatik, einschließlich umfangreicher Mathematikkenntnisse. Der Studiengang bietet eine fundierte und zugleich breit angelegte Ausbildung, die die verschiedenen Teilgebiete der Informatik abdeckt (Grundlagenstudium), wobei theoretische Kenntnisse und praktische Fähigkeiten aufeinander aufbauend vermittelt werden. Hinzu kommt ein Wahlbereich, in dem aus einem vielfältigen, vertiefenden Lehrangebot ausgewählt werden kann und eine erste Spezialisierung in mindestens zwei Gebieten erfolgt (Wahlfach). Das Studium wird ergänzt durch Inhalte aus einem benachbarten Fachgebiet (Ergänzungsfach) sowie durch die Vermittlung sozialer Kompetenz und Teamfähigkeit (als Überfachliche Qualifikationen).

Absolventinnen und Absolventen des Bachelorstudiengangs Informatik verfügen insbesondere über die folgenden Kompetenzen:

- *Methoden der Informatik (Kernkompetenz)*
Sie kennen die theoretischen Grundlagen der Informatik ebenso wie die praktisch relevanten Methoden und Verfahren der verschiedenen Informatik-Gebiete. Sie sind in der Lage, die vielfältigen Aufgabenstellungen der Informatik selbstständig zu bewältigen – insbesondere auch Aufgabenstellungen, die sich aus Anwendungsgebieten ergeben. Sie können komplexe Probleme erfassen, strukturieren und mit Methoden der Informatik lösen.
- *Kommunikation*
Sie können Themen der Informatik in Wort und Schrift darstellen und mit Informatikern wie Fachfremden überzeugend diskutieren.
- *Teamarbeit*
Sie können in Teams interdisziplinär arbeiten.
- *Gesellschaftliche Bedeutung (zivilgesellschaftliches Engagement)*
Sie kennen die gesellschaftliche Relevanz von Informatik und können entsprechend verantwortungsvoll handeln.
- *Fortbildung (Persönlichkeitsentwicklung)*
Sie können sich auf neue Technologien einstellen und ihr Wissen auf zukünftige Entwicklungen übertragen.

1.2 Modularisierung der Informatik-Studiengänge

Wesentliche Merkmale des neuen Systems im Zuge des Bologna-Prozesses ergeben sich in der modularisierten Struktur des Studiengangs. So können mehrere Lehrveranstaltungen zu einem Modul gebündelt werden. Ein Modul kann allerdings auch aus nur einer Lehrveranstaltung bestehen. Module selbst werden wiederum in folgende sieben Fächer eingeordnet (s. auch Abschnitt Aufbau des Studiengangs):

- Theoretische Informatik
- Praktische Informatik
- Technische Informatik
- Mathematik
- Wahlbereich Informatik
- Ergänzungsfach
- Schlüsselqualifikationen

Im Bachelor-Studiengang Informatik gibt es eine Differenzierung zwischen Pflicht-, Stamm- und Wahlmodulen. Pflichtmodule vermitteln die Grundlagen des Informatikstudiums und müssen daher von allen Studierenden im Laufe ihres Studiums besucht werden. Sie stammen aus den Fächern *Theoretische Informatik*, *Praktische Informatik*, *Technische Informatik* und *Mathematik*. Stammmodule hingegen werden im Bachelor-Studiengang dem Fach *Wahlbereich Informatik* zugeordnet. Inhaltlich dienen sie der Ergänzung der im Pflichtbereich noch nicht abgedeckten Basisthemen der Informatik. Wahlmodule sind ihrem Namen entsprechend für Studierende aus dem Angebot des jeweiligen Semesters frei wählbar.

Um die Transparenz bezüglich der durch den Studierenden erbrachten Leistung zu gewährleisten, werden Studien- und Prüfungsleistungen mit Leistungspunkten (LP), den so genannten ECTS-Punkten, bewertet. Diese sind im Modulhandbuch einzelnen Teilleistungen sowie Modulen zugeordnet und weisen durch ihre Höhe einerseits auf die Gewichtung einer Teilleistung in einem Modul und andererseits auf den mit der Veranstaltung verbundenen Arbeitsaufwand hin. Dabei entspricht ein Leistungspunkt einem Aufwand von ca. 30 Arbeitsstunden für einen durchschnittlichen Studierenden. Werden durch die belegten Studien- und Prüfungsleistungen in einem Modul mehr LP als dem Modul zugeordnet sind erreicht, so

werden die überschüssigen LP auf die Modulgröße abgeschnitten. Die Note des Moduls berechnet sich mit Berücksichtigung aller im Modul erbrachten LP. Für die Abschlussnote werden die überschüssigen LP allerdings nicht berücksichtigt. Weitere Details zur Berechnung der Bachelor-Abschlussnote werden auf der Fakultätswebseite (<https://www.informatik.kit.edu/faq-wiki/doku.php>) veröffentlicht.

In den Modulen wird durch diverse Erfolgskontrollen am Ende der Veranstaltung/-en überprüft, ob der Lerninhalt beherrscht wird. Diese Prüfungen können benotet (Prüfungsleistungen) in schriftlicher oder mündlicher Form, wie auch als Prüfungsleistung anderer Art oder unbenotet (Studienleistungen) stattfinden (nähere Erläuterungen hierzu finden sich in der Studien- und Prüfungsordnung (SPO) § 4). In jedem Modul werden Teilleistungen definiert. Diese sind abstrakte Beschreibungen der Erfolgskontrolle (Prüfungs- oder Studienleistungen). Die Lehrveranstaltungen, die im Modul geprüft werden, werden mit einer oder mehreren Teilleistungen verknüpft. Beispielsweise sind im Modul Grundlagen der Informatik zwei Teilleistungen vorgesehen: Eine Teilleistung modelliert eine Studienleistung (unbenotete Erfolgskontrolle), die das Bestehen des Übungsscheins überprüft. Die zweite Teilleistung ist benotet und modelliert die schriftliche Prüfungsleistung. Jede Teilleistung ist mit der zugehörigen Lehrveranstaltung (Übung bzw. Vorlesung) verknüpft. Im Fall des Moduls Programmieren werden beide Teilleistungen (Übungsschein und Prüfungsleistung) mit der Vorlesung verknüpft.

Im Abschnitt Aufbau des Studiengangs werden die einzelnen Module mit den darin zu erreichenden Leistungspunkte und die Zuordnung der Module zu den jeweiligen Fächern detailliert beschrieben. Die daraus resultierenden Möglichkeiten, Module untereinander zu kombinieren, werden somit veranschaulicht. Da die Module sowie deren innere Struktur variieren, gibt das Modulhandbuch nähere Auskunft über die Teilleistungen, Prüfungsbedingungen, Inhalte sowie die Gewichtung hinsichtlich der ECTS-Punkte in einem Modul.

1.2.1 Versionierung von Modulen und Teilleistungen

Module sind dynamische Konstrukte, in denen es regelmäßig zu Aktualisierungen und somit zu Änderungen kommt. In manchen Fällen werden Module nicht mehr angeboten, manchmal ändern sich die darin angebotenen Teilleistungen und die damit verbundenen Lehrveranstaltungen und/oder Voraussetzungen/Bedingungen.

Wenn auch für die Studierenden immer das Modulhandbuch des aktuellen Semesters verbindlich ist, so gilt im Änderungsfall grundsätzlich Vertrauensschutz. Ein Studierender hat einen Anspruch darauf, ein Modul in derselben Form abzuschließen, in der er es begonnen hat. Der Schutz bezieht sich nur auf die Möglichkeit, die Prüfung für das Modul weiterhin ablegen zu können, nicht aber auf das Angebot der Lehrveranstaltung während des Semesters. Als Beginn gilt dabei das Semester, indem die ersten Studien- oder Prüfungsleistungen im Modul erbracht wurden. Sollte es in diesem Zusammenhang zu Problemen mit der Online-Anmeldung zu Prüfungen kommen, so sollten die Betroffenen

mit dem Informatik Studiengangsservice der KIT-Fakultät (s. Abschnitt Studienberatung) aufsuchen. Wenn ein Modul begonnen wurde, aber nicht mehr beendet werden kann, so sollten die Betroffenen die Studienberatung der Fakultät kontaktieren.

Teilleistungen werden i.d.R. nur dann versioniert, wenn sich die Erfolgskontrolle ändert.

1.2.2 Leistungsstufen

Das Bachelorstudium Informatik besteht aus drei Studienjahren mit jeweils zwei Semestern, wodurch verschiedene Leistungsstufen entstehen, die bei der Wahl des persönlichen Studienplans berücksichtigt werden müssen. Die Module der Leistungsstufe 1 ermöglichen den Einstieg in das Informatikstudium und sind somit für Studienanfänger im ersten bzw. zweiten Semester zu absolvieren. Mit Leistungsstufe 2 werden Module bezeichnet, die im zweiten Studienjahr, also im dritten und vierten Semester, relevant sind. Die Leistungsstufe 3 bezeichnet die höchste Stufe der Anforderungen und ist für das fünfte bzw. sechste Semester bestimmt, wo vielfältige Grundlagen des Studiums den Studierenden bereits bekannt sind und die Anforderungen an sie gesteigert werden können. Für Teilnehmer am MINT-Kolleg beziehen sich die Leistungsstufen auf das Studium nach dem MINT-Kolleg.

1.3 An-/Abmeldung und Wiederholung von Prüfungen

Die An- und Abmeldung zu Modul(teil)prüfungen erfolgt in den Bachelor-/Master-Studiengängen online über das Studierendenportal. Die An- und Abmeldefristen werden rechtzeitig in den Lehrveranstaltungen und/oder auf den Webseiten der Lehrveranstaltungen bekanntgegeben. Studierende werden dazu aufgefordert, sich vor dem Prüfungstermin zu vergewissern, dass sie im System tatsächlich den Status „angemeldet“ haben (z.B. Ausdruck). In Zweifelsfällen sollte der Informatik Studiengangsservice (ISS) (E-Mail: beratung-informatik@informatik.kit.edu) kontaktiert werden. Die Teilnahme an einer Prüfung ohne Anmeldung ist nicht gestattet!

Grundsätzlich kann jede Erfolgskontrolle (mündlicher, schriftlicher oder anderer Art) einmal wiederholt werden. Im Falle einer schriftlichen Prüfung erfolgt nach zweimaligem Nichtbestehen zeitnah (in der Regel im selben Prüfungszeitraum) eine mündliche Nachprüfung. In dieser können nur noch die Noten „ausreichend“ (4,0) oder „nicht ausreichend“ (5,0) vergeben werden. Ist eine Prüfung endgültig nicht bestanden, so gilt der Prüfungsanspruch im Fach Informatik und für alle artverwandten Studiengänge als verloren. Eine Teilnahme an weiteren Prüfungen ist nicht möglich. Durch Genehmigung eines

Antrags auf Zweitwiederholung können weitere Prüfungen unter Vorbehalt (<https://www.informatik.kit.edu/faq-wiki/doku.php>) abgelegt werden. Studierende bekommen diese aber im Erfolgsfall erst angerechnet, wenn die endgültig nicht bestandene Prüfung bestanden wurde. Der Prüfungsanspruch gilt erst dann als wiederhergestellt, wenn die nicht bestandene Prüfung bestanden ist. Studienleistungen (unbenotete Erfolgskontrolle) können beliebig wiederholt werden,

falls in der Modul- oder Teilleistungsbeschreibung keine weiteren Regelungen vorgesehen sind. Der Zweitwiederholungsantrag ist bei dem Informatik Studiengangservice (ISS) schriftlich einzureichen.

Zu beachten ist, dass für Prüfungen, die Bestandteil der Orientierungsprüfung sind, kein Antrag auf Zweitwiederholung gestellt werden kann!

Die Anmeldung zu Prüfungen erfolgt i.d.R. über den Studienablaufplan: Studierende müssen zuvor im Studierendenportal in Ihrem persönlichen Studienablaufplan zunächst die für die Prüfung passenden Module und Teilleistungen wählen. Die Pflichtmodule sind bereits im Studienablaufplan integriert.

1.4 Studienberatung

Hilfe bei Problemen mit dem Studium, Anträgen aller Art oder auch einfach bei Fragen zur Studienplanung wird von der KIT-Fakultät für Informatik durch den Informatik Studiengangservice (ISS) (beratung-informatik@informatik.kit.edu), angeboten. Der ISS ist offizieller Ansprechpartner und erteilt verbindliche Auskünfte.

Aber auch die Fachschaft der KIT-Fakultät für Informatik bietet eine qualifizierte Beratung an. Hier können beispielsweise Detailfragen zur Formulierung von Härtefallanträgen geklärt werden. Darüber hinaus können bei der Fachschaft alte Klausuren und Prüfungsprotokolle erworben werden.

Viele Fragen werden durch unsere FAQ beantwortet: <https://www.informatik.kit.edu/faq-wiki/doku.php>.

2 Studienplan - Struktur des Bachelor-Studiengangs Informatik

Im Laufe des sechssemestrigen Studiums werden insgesamt 180 Leistungspunkte für den erfolgreichen Abschluss erbracht. Die Leistungspunkte werden überwiegend in den verschiedenen Modulen der einzelnen Fächer erzielt, aber auch in der am Ende des Studiums angefertigten Bachelorarbeit, die mit 15 Leistungspunkten angerechnet wird. Hier sei noch angemerkt, dass die Verteilung der zu erwerbenden Leistungspunkte gleichmäßig auf die einzelnen Semester erfolgen sollte.

Im Folgenden wird ein Überblick zum gesamten Bachelorstudium vermittelt (s. auch Tabelle 1). Einige der Module des Bachelor-Studiengangs sind Pflichtmodule, welche immer absolviert werden müssen. Andere sind Wahlmodule und können je nach individuellem Studienplan

belegt werden. Es müssen im Laufe des Bachelorstudiums aber mindestens zwei Stammmodule im Umfang von je 6 LP belegt werden, die dem Wahlbereich Informatik zugeordnet werden.

Sem.	Grundlagenstudium				Wahlbereich 25 – 32 LP	Ergänzungs- fach 21 LP	Überfachliche Qualifikationen 6 LP
Fach	Theoretische Informatik 18 LP	Praktische Informatik 38 LP	Mathematik 38 – 45 LP	Technische Informatik 12 LP			
1	Grundbegriffe der Informatik 6 LP	Programmieren 5 LP	Höhere Mathematik I ¹ 9 LP / Analysis I ¹ 9 LP				
			Lineare Algebra I für Informatik ² 9 LP / Lineare Algebra I ² 9 LP				
2	Algorithmen I 6 LP	Softwaretechnik I 6 LP	Höhere Mathematik II ¹ 6 LP / Analysis II ¹ 9 LP	Digitaltechnik & Entwurfsverfahren ³ 6 LP			Teamarbeit in der Software- entwicklung 2 LP + Sonstige Schlüssel- qualifikationen 4 LP
			Lineare Algebra II für Informatik ² 5 LP / Lineare Algebra II ² 9 LP				
3	Theoretische Grundlagen der Informatik 6 LP	Praxis der Software- entwicklung 7 LP	Wahrscheinlich- keitstheorie & Statistik ⁴ 4,5 LP	Rechnerorganisation ³ 6 LP	Proseminar 3 LP + Stammmodul I & II 12 LP + Sonstige Wahlmodule		
		Betriebssysteme 6 LP					
4		Kommunikation & Datenhaltung 8 LP	Numerische Mathematik ⁴ 4,5 LP			Elektrotechnik /Mathematik/ Physik/ Recht/ Maschinenbau/ Wirtschafts- wissenschaften	
5		Programmier- paradigmen 6 LP					
6	Bachelorarbeit 15 LP						

¹ Die Veranstaltungen Höhere Mathematik I und Höhere Mathematik II sind dem Modul Höher Mathematik zugeordnet. Die Veranstaltungen Analysis I und Analysis II sind dem Modul Analysis 1 und 2 zugeordnet.
² Die Veranstaltungen Lineare Algebra I für Informatik und Lineare Algebra II für Informatik sind dem Modul Lineare Algebra für die Fachrichtung Informatik zugeordnet. Die Veranstaltungen Lineare Algebra I und Lineare Algebra II sind dem Modul Lineare Algebra I und II zugeordnet.
³ Die Veranstaltungen Digitaltechnik & Entwurfsverfahren und Rechnerorganisation sind dem Modul Digitaltechnik und Entwurfsverfahren zugeordnet.
⁴ Die Veranstaltungen Wahrscheinlichkeitstheorie & Statistik und Numerische Mathematik sind dem Modul Praktische Mathematik zugeordnet.

Tabelle 1: Struktur des Bachelorstudiengangs Informatik.

2.1 Pflichtmodule – SPO 2015

Die Pflichtmodule des Studiengangs stammen aus den Fächern *Theoretische Informatik*, *Praktische Informatik*, *Technische Informatik*, *Mathematik* und *Überfachliche Qualifikationen*.

Tabelle 3 gibt einen genauen Überblick, welche Lehrveranstaltungen des Pflichtprogramms in den einzelnen Semestern studienplanmässig zu besuchen sind. Dabei ist zu beachten, dass im Fach *Mathematik* wahlweise das Modul *Höhere Mathematik* (15 LP) oder *Analysis 1 und 2* (18 LP) sowie statt dem Modul *Lineare Algebra für die Fachrichtung Informatik* (14 LP) auch das Modul *Lineare Algebra 1 und 2* (18 LP) belegt werden kann.

2.2 Orientierungsprüfung

Nach Ablauf des ersten Studienjahres wird von den Studierenden das Ablegen einer Orientierungsprüfung verlangt. Sie dient der Kontrolle, ob die für das weiterführende Studium relevanten Grundkenntnisse erworben wurden. Die Orientierungsprüfung ist spätestens bis zum Ende des dritten Fachsemesters zu bestehen, einschließlich etwaiger Wiederholungen. Bei nachweislicher Teilnahme am MINT-Kolleg (siehe § 8 (2) der SPO) verlängert sich der Prüfungszeitraum für die Orientierungsprüfung.

Die Orientierungsprüfung erfolgt studienbegleitend. Ab dem Wintersemester 2015 / 2016 setzt sich die Orientierungsprüfung aus den Modulprüfungen:

- Grundbegriffe der Informatik (inkl. Übungsschein),
- Programmieren (inkl. Übungsschein) und
- Lineare Algebra I oder Lineare Algebra für die Fachrichtung Informatik I (inkl. Übungsschein)

zusammen.

Für Studierende, die bereits im Sommersemester 2015 im Studiengang immatrikuliert waren, ändern sich die Bedingungen nicht.

Modul-ID	Lehrveranstaltung	SWS	LP
1. Semester			
M-INFO-101170	Grundbegr. d. Informatik	2/1/2	6.0
M-INFO-101174	Programmieren	2/0/2	5.0
M-MATH-101305	Höhere Mathematik I	4/2/2	9.0
M-MATH-101307	Lineare Algebra I f. Informatiker	4/2/2	9.0
			29.0
2. Semester			
M-INFO-100030	Algorithmen I	3/1/2	6.0
M-INFO-101175	Softwaretechnik I	3/1/2	6.0
M-INFO-101180	Digitaltechnik u. Entwurfsverfahren	3/1/2	6.0
M-MATH-101305	Höhere Mathematik II	3/1/2	6.0
M-MATH-101307	Lineare Algebra II f. Informatiker	2/1/2	5.0
			29.0
3. Semester			
M-INFO-101172	Theor. Grundl. der Informatik	3/1/2	6.0
M-INFO-101176	Praxis der Software-Entwicklung	0/4/0	7.0
M-INFO-101225	Teamarbeit in der Softwareentwicklung	0/2/0	2.0
M-INFO-101177	Betriebssysteme	3/1/2	6.0
M-INFO-101180	Rechnerorganisation	3/1/2	6.0
M-MATH-101308	Wahrscheinlichkeitstheorie u. Statistik	2/1/0	4.5
			31.5
4. Semester			
M-INFO-101178	Einführung in Rechnernetze	2/1/0	4.0
M-INFO-101178	Datenbanksysteme	2/1/0	4.0
M-MATH-101308	Numerik	2/1/0	4.5
			12.5
5. Semester			
M-INFO-101179	Programmierparadigmen	3/1	6.0
			6.0
			108.0

Tabelle 3: Studienplan für die Pflichtveranstaltungen – SPO 2015

2.3 Wahlmodule

Im Wahlbereich können beliebige Module aus dem Wahlangebot belegt werden. Insgesamt umfasst der Wahlbereich max. 32 LP (falls das Modul *Analysis 1 und 2* statt *Höhere Mathematik* und/oder das Modul *Lineare Algebra 1 und 2* statt *Lineare Algebra für die Fachrichtung Informatik* belegt wurde, max. 29 LP bzw. 25 LP). Dabei muss beachtet werden, dass mindestens zwei Stammmodule, wie im Abschnitt Stammmodule aufgeführt, belegt werden müssen. Außerdem muss ein Proseminar mit mindestens 3 LP absolviert werden (Es kann nur ein Proseminar belegt werden). Insgesamt können im Bachelor-Studiengang Informatik bis zu 9 LP aus Praktika, Basispraktika und Seminaren (inkl. das Proseminar) erbracht werden. Hierbei werden nur die (Pro-)Seminare und (Basis-)Praktika berücksichtigt, die an der KIT-Fakultät für Informatik (also nicht im Ergänzungsfach) erbracht werden.

Wenn durch die belegten Module mehr als 32 LP im Wahlbereich anfallen, findet auf der Ebene des Wahlbereichs ein Verschnitt statt. Die Note des Wahlbereichs trägt mit max. 32 LP zu der Bachelor-Abschlussnote bei. Es ist nicht möglich neue Module im Wahlbereich zu belegen, wenn die Grenze von 32 LP erreicht wurde.

2.3.1 Stammmodule

Stammmodule bestehen aus Veranstaltungen, die inhaltlich wichtige Basisthemen der Informatik abdecken, die im Kernstudium nicht als Pflichtveranstaltung eingeschlossen sind.

Für Studierende garantieren Stammmodule auch die Kontinuität eines jährlichen Turnus: Alle Stammmodule werden entweder jedes Winter- oder jedes Sommersemester angeboten. Dies kann im Allgemeinen für vertiefende Veranstaltungen des Wahlbereichs nicht garantiert werden.

Es ist zu beachten, dass auch im Master-Studiengang Informatik mindestens vier Stammmodule erbracht werden müssen und dass bereits im Bachelor geprüfte Module im Master-Studiengang nicht mehr belegt werden können. Die Liste der Stammmodule ist dem Abschnitt Aufbau des Studiengangs im Fach Wahlbereich zu entnehmen.

2.3.2 Proseminar

Im Wahlbereich des Bachelor-Studiengangs muss ein Proseminar im Umfang von 3 Leistungspunkten absolviert werden. Ein Proseminar dient als Vorbereitung für die Bachelorarbeit und vermittelt erste Kenntnisse in der Literaturrecherche und im Verfassen wissenschaftlicher Texte. Das im Modulhandbuch vorhandene Proseminarmodul dient als Container für die einzelnen an den Instituten der KIT-Fakultät für Informatik angebotenen Proseminare. Als Proseminar können alle an der Fakultät angebotenen Informatik-Proseminare belegt werden. Es wird empfohlen, das Proseminar im 3. oder im 4. FS abzulegen.

2.3.3 Sonstige Informatik-Wahlmodule

Sonstige vertiefende Wahlmodule werden nicht unbedingt regelmäßig angeboten. Das aktuelle Angebot finden Sie im Abschnitt Aufbau des Studiengangs. Studierende können aus diesen Modulen frei wählen und sich so einen ersten Überblick über interessante Vertiefungsgebiete im späteren Masterstudium verschaffen.

Mit Genehmigung des Bachelor-Prüfungsausschusses können Studierende auch Veranstaltungen aus dem Masterstudium im Wahlbereich des Bachelorstudiums einbringen. Dafür müssen Studierende im Modul Fortgeschrittene Informatikthemen die gewünschten Teilleistungen wählen. Nach der Genehmigung der Wahl kann die gewünschte Prüfung online angemeldet werden. Sollte die gewünschte Teilleistung im Modul nicht beinhaltet sein, müssen Studierenden sich an den ISS wenden.

2.4 Ergänzungsfachmodule

Das Ergänzungsfach im Umfang von 21 Leistungspunkten soll Kenntnisse in einem der vielen Anwendungsgebiete der Informatik vermitteln. Es ist von eminenter Bedeutung für die weitere berufliche Entwicklung, die Informatik auch außerhalb der Kerngebiete erlernt zu haben.

Folgende Ergänzungsfächer können im Bachelorstudium gewählt werden:

- Elektro- und Informationstechnik (Ansprechpartner: Prof. Heizmann)
- Informationsmanagement im Ingenieurwesen (Ansprechpartner: Prof. Ovtcharova, Dr. Schwarz)
- Mathematik (Ansprechpartner: Dr. Kühnlein)
- Physik (Ansprechpartner: Dr. Haberland)
- Grundlagen des Rechts (Ansprechpartner: Prof. Dreier, Dr. Matz)
- Volkswirtschaftslehre (Ansprechpartner: Hilser)
- Betriebswirtschaftslehre (Ansprechpartner: Hilser)
- Operations Research (Ansprechpartner: Hilser)

Teils werden die erforderlichen Leistungspunkte durch das Bestehen eines Moduls erreicht, teils ist das Ergänzungsfach in verschiedene Module aufgeteilt. Es ist zu beachten, dass die gewählten Module immer einem Fach entstammen. Analog zum Wahlbereich werden anfallende überschüssige LP nicht in die Notenberechnung mit einbezogen. Es ist nicht möglich neue Module nach Erreichen von 21 LP zu belegen.

Sollten für das gewählte Ergänzungsfach im Modulhandbuch keine Module aufgelistet sein, ist eine individuelle Zusammenstellung von Modulen möglich (s. [FAQ](#)).

2.5 Überfachliche Qualifikationen

Der Erwerb von Überfachliche Qualifikationen im Umfang von 6 LP ist ebenfalls Teil des Studiums. Zu diesem Bereich zählen überfachliche Veranstaltungen zu gesellschaftlichen Themen, fachwissenschaftliche Ergänzungsangebote, welche die Anwendung des Fachwissens im Arbeitsalltag vermitteln, Kompetenztrainings zur gezielten Schulung von Soft-Skills sowie Fremdsprachentrainings.

Im Modul Überfachliche Qualifikationen können alle Veranstaltungen des House of Competence (HoC), des Zentrums für angewandte Kulturwissenschaften (ZAK) (mit Ausnahme der Informatikveranstaltungen und Veranstaltungen aus dem Ergänzungsfach) und des Sprachenzentrums (SpZ) (mit Ausnahme von Deutschkursen), aber auch spezielle fakultätsinterne Angebote belegt werden. In dem hier integrierten Modulhandbuch werden im Gegensatz zu den fakultätsinternen Lehrveranstaltungen die einzelnen Lehrveranstaltungen des HoC, ZAK und SpZ nicht aufgeführt. 2 LP des Bereichs Schlüsselqualifikationen werden mit dem Pflichtmodul *Teamarbeit in der Softwareentwicklung* erbracht.

Auf Fachebene werden Schlüsselqualifikationen als nicht benotete Leistungen im Studium eingerechnet. Leistungen werden mit oder ohne Note verbucht (so wie vom Dozent bescheinigt), der Bereich Überfachliche Qualifikationen wird aber im Studienablaufplan nur mit bestanden / nicht bestanden ausgewiesen. Für den Abschluss werden somit nur die Leistungspunkte (und nicht die Noten) berücksichtigt.

Teilnahmebescheinigungen können im Bereich der Schlüsselqualifikationen nicht angerechnet werden. Um die Leistungen anrechnen zu können, muss eine Erfolgskontrolle durchgeführt und deren Ergebnis bescheinigt werden.

2.6 Zusatzleistungen

Im Bachelor-Studiengang Informatik können bis zu 30 Leistungspunkte durch Zusatzleistungen erbracht werden. Diese zählen weder was den Umfang noch die Note betrifft zum Bachelor-Abschluss. Diese Leistungen können manuell im Studierendenservice (SPO 2008) oder online (SPO 2015) angemeldet werden.

2.7 Vorzugsleistungen für das Masterstudium

Um den Übergang vom Bachelor- in das Masterstudium ohne Zeitverlust zu ermöglichen, besteht die Möglichkeit in den letzten Semestern des Bachelorstudiums bis zu 30 LP Vorzugsleistungen zu erbringen. Diese Leistungen können manuell im Studierendenservice (SPO 2008) oder online (SPO 2015) angemeldet werden. Um Vorzugsleistungen erbringen zu dürfen, müssen Studierende mind. 120 LP im Bachelorstudium bereits erbracht haben. Die Übertragung dieser Leistungen im Masterstudium erfolgt anhand eines Antragsformulars im ersten Fachsemester des Studiums.

3 Aufbau des Studiengangs

Pflichtbestandteile	
Bachelorarbeit	15 LP
Theoretische Informatik	18 LP
Praktische Informatik	38 LP
Technische Informatik	12 LP
Mathematik	38-45 LP
Wahlbereich Informatik	25-32 LP
Ergänzungsfach	21 LP
Überfachliche Qualifikationen	6 LP

3.1 Bachelorarbeit

Leistungspunkte
15

Pflichtbestandteile		
M-INFO-101721	Modul Bachelorarbeit	15 LP

3.2 Theoretische Informatik

Leistungspunkte
18

Pflichtbestandteile		
M-INFO-101170	Grundbegriffe der Informatik	6 LP
M-INFO-100030	Algorithmen I	6 LP
M-INFO-101172	Theoretische Grundlagen der Informatik	6 LP

3.3 Praktische Informatik

Leistungspunkte
38

Pflichtbestandteile		
M-INFO-101174	Programmieren	5 LP
M-INFO-101175	Softwaretechnik I	6 LP
M-INFO-101176	Praxis der Software-Entwicklung	7 LP
M-INFO-101177	Betriebssysteme	6 LP
M-INFO-101178	Kommunikation und Datenhaltung	8 LP
M-INFO-101179	Programmierparadigmen	6 LP

3.4 Technische Informatik

Leistungspunkte
12

Pflichtbestandteile		
M-INFO-101180	Technische Informatik	12 LP

3.5 Mathematik

Pflichtbestandteile		
M-MATH-101308	Praktische Mathematik	9 LP
Wahlpflichtblock: Wahlpflichtmodule (mindestens 1 Bestandteil sowie zwischen 29 und 36 LP)		
M-MATH-101305	Höhere Mathematik	15 LP
M-MATH-101306	Analysis 1 und 2	18 LP
M-MATH-101309	Lineare Algebra 1 und 2	18 LP
M-MATH-101307	Lineare Algebra für die Fachrichtung Informatik	14 LP

3.6 Wahlbereich Informatik

Pflichtbestandteile		
M-INFO-101181	Proseminar	3 LP
Wahlpflichtblock: Stammmodule (2 Bestandteile)		
M-INFO-100729	Mensch-Maschine-Interaktion	6 LP
M-INFO-100799	Formale Systeme	6 LP
M-INFO-100801	Telematik	6 LP
M-INFO-100803	Echtzeitsysteme	6 LP
M-INFO-100818	Rechnerstrukturen	6 LP
M-INFO-100819	Kognitive Systeme	6 LP
M-INFO-100833	Softwaretechnik II	6 LP
M-INFO-100834	Sicherheit	6 LP
M-INFO-100856	Computergrafik	6 LP
M-INFO-100893	Robotik I - Einführung in die Robotik	6 LP
M-INFO-101173	Algorithmen II	6 LP
Wahlpflichtblock: Wahlmodule (mindestens 1 Bestandteil sowie zwischen 10 und 17 LP)		
M-INFO-100729	Mensch-Maschine-Interaktion	6 LP
M-INFO-100730	Geometrische Optimierung	3 LP
M-INFO-100756	Geometrische Grundlagen der Geometrieverarbeitung	5 LP
M-INFO-100757	Mechano-Informatik in der Robotik	4 LP
M-INFO-100799	Formale Systeme	6 LP
M-INFO-100801	Telematik	6 LP
M-INFO-100803	Echtzeitsysteme	6 LP
M-INFO-100818	Rechnerstrukturen	6 LP
M-INFO-100819	Kognitive Systeme	6 LP
M-INFO-100833	Softwaretechnik II	6 LP
M-INFO-100834	Sicherheit	6 LP
M-INFO-100856	Computergrafik	6 LP
M-INFO-100893	Robotik I - Einführung in die Robotik	6 LP
M-INFO-101173	Algorithmen II	6 LP
M-INFO-101183	Mikroprozessoren I	3 LP
M-INFO-101184	Basispraktikum Mobile Roboter	4 LP
M-INFO-101219	Basispraktikum TI: Hardwarenaher Systementwurf	4 LP
M-INFO-101220	Algorithmen für planare Graphen	5 LP
M-INFO-101230	Basispraktikum zum ICPC-Programmierwettbewerb	4 LP
M-INFO-101237	Algorithmische Methoden für schwere Optimierungsprobleme	5 LP
M-INFO-101247	Basispraktikum Protocol Engineering	4 LP
M-INFO-101248	Kurven im CAD	5 LP
M-INFO-101249	Mobile Computing und Internet der Dinge	5 LP
M-INFO-101254	Flächen im CAD	5 LP
M-INFO-101633	Basispraktikum Web-Anwendungen und Serviceorientierte Architekturen (I)	5 LP
M-INFO-101636	Web-Anwendungen und Serviceorientierte Architekturen (I)	4 LP
M-INFO-102557	Lego Mindstorms - Basispraktikum	4 LP
M-INFO-101865	Basispraktikum Arbeiten mit Datenbanksystemen	4 LP
M-INFO-101245	MARS-Basispraktikum	4 LP
M-INFO-105328	Seminar: Informatik TECO	3 LP

3.7 Ergänzungsfach**Leistungspunkte**
21

Wahlpflichtblock: Ergänzungsfach (1 Bestandteil)	
Recht	21 LP
Mathematik	21 LP
Physik	21 LP
Informationsmanagement im Ingenieurwesen	21 LP
Elektro- und Informationstechnik	21 LP
Betriebswirtschaftslehre	21 LP
Volkswirtschaftslehre	21 LP
Operations Research	21 LP

3.7.1 Recht**Leistungspunkte**

Bestandteil von: Ergänzungsfach

21

Wahlpflichtblock: Wahlpflichtmodule (mind. 21 LP)		
M-INFO-101190	Einführung in das Privatrecht	5 LP
M-INFO-101191	Wirtschaftsprivatrecht	9 LP
M-INFO-101192	Verfassungs- und Verwaltungsrecht	6 LP
M-INFO-101218	Seminar modul Recht	3 LP
M-INFO-101242	Governance, Risk & Compliance	9 LP
M-INFO-101253	Geistiges Eigentum und Datenschutz	6 LP

3.7.2 Mathematik**Leistungspunkte**

Bestandteil von: Ergänzungsfach

21

Pflichtbestandteile		
M-MATH-101313	Proseminar Mathematik	3 LP
Wahlpflichtblock: Wahlpflichtmodule (mind. 18 LP)		
M-MATH-101314	Einführung in die Algebra und Zahlentheorie	9 LP
M-MATH-101315	Algebra	9 LP
M-MATH-101318	Analysis 3	9 LP
M-MATH-101320	Funktionalanalysis	9 LP
M-MATH-101321	Einführung in die Stochastik	6 LP
M-MATH-101322	Wahrscheinlichkeitstheorie	6 LP
M-MATH-101323	Markovsche Ketten	6 LP
M-MATH-101336	Graphentheorie	9 LP
M-MATH-103152	Elementare Geometrie	9 LP
M-MATH-103164	Analysis 4	9 LP
M-MATH-102950	Kombinatorik	9 LP

3.7.3 Physik**Leistungspunkte**

Bestandteil von: Ergänzungsfach

21

Pflichtbestandteile		
M-PHYS-101339	Grundlagen der Physik	12 LP
M-PHYS-101340	Moderne Physik für Informatiker	9 LP

3.7.4 Informationsmanagement im Ingenieurwesen**Leistungspunkte**

Bestandteil von: Ergänzungsfach

21

Wahlpflichtblock: Wahl Informationsmanagement im Ingenieurwesen (mind. 21 LP)		
M-MACH-102399	Informationsmanagement im Ingenieurwesen	21 LP

3.7.5 Elektro- und Informationstechnik**Leistungspunkte**

Bestandteil von: Ergänzungsfach

21

Studierende müssen sich selbst erkundigen, welche notwendige oder empfohlenen Vorkenntnisse für die gewählten Module genannt werden.

Wahlpflichtblock: Elektrotechnik (mindestens 1 Bestandteil)		
M-ETIT-101845	Lineare Elektrische Netze	7 LP
M-ETIT-104428	Elektromagnetische Felder	6 LP
M-ETIT-104515	Elektromagnetische Wellen	6 LP
M-ETIT-105005	Optik und Festkörperelektronik	6 LP
M-ETIT-104465	Elektronische Schaltungen neu	7 LP
Wahlpflichtblock: Informationstechnik (mindestens 1 Bestandteil)		
M-ETIT-102103	Nachrichtentechnik I	6 LP
M-ETIT-102123	Signale und Systeme	6 LP
M-ETIT-104539	Informationstechnik I	6 LP
Wahlpflichtblock: Wahlbereich (max. 9 LP)		
M-ETIT-102124	Elektrische Maschinen und Stromrichter	6 LP
M-ETIT-102129	Grundlagen der Hochfrequenztechnik	6 LP
M-ETIT-102156	Elektroenergiesysteme	5 LP
M-ETIT-102181	Systemdynamik und Regelungstechnik	6 LP
M-ETIT-100383	Seminar über ausgewählte Kapitel der Biomedizinischen Technik	3 LP
M-ETIT-100384	Bildgebende Verfahren in der Medizin I	3 LP
M-ETIT-100390	Physiologie und Anatomie I	3 LP
M-ETIT-100397	Seminar Leistungselektronik in Systemen der regenerativen Energieerzeugung	4 LP
M-ETIT-100407	Erzeugung elektrischer Energie	3 LP
M-ETIT-100411	Photovoltaische Systemtechnik	3 LP
M-ETIT-100440	Nachrichtentechnik II	4 LP
M-ETIT-100469	Praktikum Adaptive Sensorelektronik	6 LP
M-ETIT-100509	Optoelectronic Components	4 LP
M-ETIT-100514	Hybride und elektrische Fahrzeuge	4 LP
M-ETIT-100518	Labor Schaltungsdesign	6 LP
M-ETIT-100562	Radiation Protection	3 LP
M-ETIT-100565	Antennen und Mehrantennensysteme	5 LP
M-ETIT-101847	Dosimetrie ionisierender Strahlung	3 LP
M-ETIT-101970	Grundlagen und Technologie supraleitender Magnete	3 LP
M-ETIT-102113	Elektrotechnisches Grundlagenpraktikum	6 LP
M-ETIT-102651	Bildverarbeitung	3 LP
M-ETIT-105319	Seminar Batterien I	3 LP
M-ETIT-103043	Fertigungsmesstechnik	3 LP
M-ETIT-103263	Praktikum Hard- und Software in leistungselektronischen Systemen	6 LP
M-ETIT-103271	Batteriemodellierung mit MATLAB	3 LP
M-ETIT-104547	Informationstechnik II und Automatisierungstechnik	4 LP
M-ETIT-104823	Labor für angewandte Machine Learning Algorithmen	6 LP

M-ETIT-105274	Nachrichtentechnik II / Communications Engineering II	4 LP
---------------	---	------

3.7.6 Betriebswirtschaftslehre

Leistungspunkte

Bestandteil von: Ergänzungsfach

21

Wahlpflichtblock: Wahl Betriebswirtschaftslehre (mind. 21 LP)		
M-WIWI-101402	eFinance	9 LP
M-WIWI-101421	Supply Chain Management	9 LP
M-WIWI-101424	Grundlagen des Marketing	9 LP
M-WIWI-101425	Strategie und Organisation	9 LP
M-WIWI-101434	eBusiness und Service Management	9 LP
M-WIWI-101435	Essentials of Finance	9 LP
M-WIWI-101436	Risk and Insurance Management	9 LP
M-WIWI-101437	Industrielle Produktion I	9 LP
M-WIWI-101460	CRM und Servicemanagement	9 LP
M-WIWI-101464	Energiewirtschaft	9 LP
M-WIWI-101465	Topics in Finance I	9 LP
M-WIWI-101466	Real Estate Management	9 LP
M-WIWI-101467	Bauökologie	9 LP
M-WIWI-101493	Grundlagen der BWL	12 LP
M-WIWI-101826	Seminarmodul Wirtschaftswissenschaften	3 LP

3.7.7 Volkswirtschaftslehre

Leistungspunkte

Bestandteil von: Ergänzungsfach

21

Wahlpflichtblock: Wahlpflichtmodule (mind. 21 LP)		
M-WIWI-101398	Einführung in die Volkswirtschaftslehre	12 LP
M-WIWI-101403	Finanzwissenschaft	9 LP
M-WIWI-101501	Wirtschaftstheorie	9 LP

3.7.8 Operations Research

Leistungspunkte

Bestandteil von: Ergänzungsfach

21

Wahlpflichtblock: Wahlpflichtmodule (mind. 21 LP)		
M-WIWI-101413	Anwendungen des Operations Research	9 LP
M-WIWI-101414	Methodische Grundlagen des OR	9 LP
M-WIWI-101418	Einführung in das Operations Research	12 LP
M-WIWI-103278	Optimierung unter Unsicherheit	9 LP

3.8 Überfachliche Qualifikationen

Leistungspunkte

6

Wahlpflichtblock: Überfachliche Qualifikationen (6 LP)		
M-INFO-101225	Teamarbeit in der Softwareentwicklung	2 LP
M-INFO-101723	Schlüsselqualifikationen	4 LP

4 Module

M

4.1 Modul: Algebra [M-MATH-101315]

Verantwortung: Prof. Dr. Frank Herrlich
Einrichtung: KIT-Fakultät für Mathematik
Bestandteil von: [Ergänzungsfach / Mathematik \(Wahlpflichtmodule\)](#)

Leistungspunkte	Turnus	Dauer	Level	Version
9	Jedes Wintersemester	1 Semester	3	1

Pflichtbestandteile			
T-MATH-102253	Algebra	9 LP	Herrlich, Kühnlein

Erfolgskontrolle(n)

Die Modulprüfung erfolgt in Form einer mündlichen Gesamtprüfung (ca. 30 min.)

Qualifikationsziele

Absolventinnen und Absolventen können

- wesentliche Konzepte der Algebra nennen und erörtern,
- den Aufbau der Galoistheorie nachvollziehen und ihre Aussagen auf konkrete Fragestellungen anwenden,
- grundlegende Resultate über Bewertungsringe und ganze Ringerweiterungen nennen und zueinander in Beziehung setzen,
- und sind darauf vorbereitet, eine Abschlussarbeit im Bereich Algebra zu schreiben

Zusammensetzung der Modulnote

Die Modulnote ist die Note der mündlichen Prüfung.

Voraussetzungen

Das Modul Proseminar Mathematik [ProMath] muss geprüft werden.

Inhalt

- **Körper:** algebraische Körpererweiterungen, Galoistheorie, Einheitswurzeln und Kreisteilung, Lösen von Gleichungen durch Radikale
- **Bewertungen:** Beträge, Bewertungsringe
- **Ringtheorie:** Tensorprodukt von Moduln, ganze Ringerweiterungen, Normalisierung, noethersche Ringe, Hilbertscher Basissatz

Empfehlungen

Das Modul "Einführung in Algebra und Zahlentheorie" sollte bereits belegt worden sein.

Arbeitsaufwand

Gesamter Arbeitsaufwand: 240 Stunden

Präsenzzeit: 90 Stunden

- Lehrveranstaltung einschließlich studienbegleitender Modulprüfung

Selbststudium: 150 Stunden

- Vertiefung der Studieninhalte durch häusliche Nachbearbeitung des Vorlesungsinhaltes
- Bearbeitung von Übungsaufgaben
- Vertiefung der Studieninhalte anhand geeigneter Literatur und Internetrecherche
- Vorbereitung auf die studienbegleitende Modulprüfung

M

4.2 Modul: Algorithmen für planare Graphen [M-INFO-101220]

Verantwortung: Prof. Dr. Dorothea Wagner
Einrichtung: KIT-Fakultät für Informatik
Bestandteil von: [Wahlbereich Informatik \(Wahlmodule\)](#)

Leistungspunkte	Turnus	Dauer	Sprache	Level	Version
5	Jedes Sommersemester	1 Semester	Deutsch	3	1

Pflichtbestandteile			
T-INFO-101986	Algorithmen für planare Graphen	5 LP	Wagner

Erfolgskontrolle(n)

Siehe Teilleistung

Qualifikationsziele

Die Teilnehmer besitzen einen vertieften Einblick in die theoretischen Aspekte und algorithmischer Grundlagen im Gebiet der planaren Graphen. Sie kennen zentrale Konzepte und Techniken zur Behandlung algorithmischer Fragestellungen auf planaren Graphen und können diese erläutern. Dabei nutzt der/die Studierende das Wissen aus der Vorlesung welches in Teilen auf bestehendem Wissen aus den Themenbereichen Graphentheorie und Algorithmik fußt. Außerdem kann er/sie erlernte Techniken auf verwandte Fragestellungen anwenden und aktuelle Forschungsthemen im Bereich planare Graphen interpretieren und nachvollziehen.

Studierende sind außerdem in der Lage die besonderen strukturellen Unterschiede zwischen allgemeinen Graphen und planaren Graphen zu erörtern. Sie können weiterhin erläutern wie sich diese speziellen Eigenschaften planarer Graphen auf die Laufzeit von Algorithmen auswirken. Insbesondere ist es ihm/ihr möglich zu erläutern warum einige Algorithmen für planaren Graphen korrekt sind und eine polynomielle Laufzeit haben, während sie für allgemeine Graphen entweder nicht das korrekte Ergebnis produzieren oder eine deutlich schlechtere Laufzeit haben. Das gilt im Besonderen für Probleme für die kein Algorithmus mit polynomieller Laufzeit für allgemeine Graphen bekannt ist, die aber auf planaren Graphen in Polynomialzeit lösbar sind. Dieses Wissen können die Teilnehmer nutzen um algorithmische Probleme für planare Graphen zu identifizieren, auf ihren algorithmischen Kern reduzieren und anschließend formal formulieren.

Voraussetzungen

Siehe Teilleistung

Inhalt

Ein planarer Graph ist ein Graph, der in der Ebene gezeichnet werden, ohne dass die Kanten sich kreuzen. Planare Graphen haben viele schöne Eigenschaften, die benutzt werden können um für zahlreiche Probleme besonders einfache, schnelle und schöne Algorithmen zu entwerfen. Oft können sogar Probleme, die auf allgemeinen Graphen (NP-)schwer sind auf planaren Graphen sehr effizient gelöst werden. In dieser Vorlesung werden einige dieser Probleme und Algorithmen zu ihrer Lösung vorgestellt.

Anmerkungen

Dieses Modul wird in unregelmäßigen Abständen angeboten.

Arbeitsaufwand

2 SWS Vorlesung, 1 SWS Übung, 5 LP entspricht **150h** aufgeteilt in

30h Vorlesungsbesuch
 15h Übung
 40h Nachbereitung
 25h Lösen der Übungsaufgaben
 40h Prüfungsvorbereitung

M

4.3 Modul: Algorithmen I [M-INFO-100030]

Verantwortung: Prof. Dr. Peter Sanders
Einrichtung: KIT-Fakultät für Informatik
Bestandteil von: **Theoretische Informatik**

Leistungspunkte	Turnus	Dauer	Sprache	Level	Version
6	Jedes Sommersemester	1 Semester	Deutsch	3	1

Pflichtbestandteile			
T-INFO-100001	Algorithmen I	6 LP	Sanders

Erfolgskontrolle(n)

Siehe Teilleistung

Qualifikationsziele

Der/die Studierende

- kennt und versteht grundlegende, häufig benötigte Algorithmen, ihren Entwurf, Korrektheits- und Effizienzanalyse, Implementierung, Dokumentierung und Anwendung,
- kann mit diesem Verständnis auch neue algorithmische Fragestellungen bearbeiten,
- wendet die im Modul Grundlagen der Informatik (Bachelor Informationswirtschaft / Wirtschaftsinformatik) erworbenen Programmierkenntnisse auf nichttriviale Algorithmen an,
- wendet die in Grundbegriffe der Informatik und den Mathematikvorlesungen erworbenen mathematischen Herangehensweise an die Lösung von Problemen an. Schwerpunkte sind hier formale Korrektheitsargumente und eine mathematische Effizienzanalyse.

Voraussetzungen

Siehe Teilleistung

Inhalt

Dieses Modul soll Studierenden grundlegende Algorithmen und Datenstrukturen vermitteln.

Die Vorlesung behandelt unter anderem:

- Grundbegriffe des Algorithm Engineering
- Asymptotische Algorithmenanalyse (worst case, average case, probabilistisch, amortisiert)
- Datenstrukturen z.B. Arrays, Stapel, Warteschlangen und Verkettete Listen
- Hashtabellen
- Sortieren: vergleichsbasierte Algorithmen (z.B. quicksort, insertionsort), untere Schranken, Linearzeitalgorithmen (z.B. radixsort)
- Prioritätslisten
- Sortierte Folgen, Suchbäume und Selektion
- Graphen (Repräsentation, Breiten-/Tiefensuche, Kürzeste Wege, Minimale Spannbäume)
- Generische Optimierungsalgorithmen (Greedy, Dynamische Programmierung, systematische Suche, Lokale Suche)
- Geometrische Algorithmen

Empfehlungen

Siehe Teilleistung

Arbeitsaufwand

Der Gesamtarbeitsaufwand für dieses Modul beträgt ca. 180 Stunden (6 Credits). Die Gesamtstundenzahl ergibt sich dabei aus dem Aufwand für den Besuch der Vorlesungen und Übungen, sowie den Prüfungszeiten und dem zeitlichen Aufwand, der zur Erreichung der Lernziele des Moduls für einen durchschnittlichen Studenten für eine durchschnittliche Leistung erforderlich ist.

Vorlesung mit 3 SWS + 1 SWS Übung.

6 LP entspricht ca. 180 Stunden

ca. 45 Std. Vorlesungsbesuch,

ca. 15 Std. Übungsbesuch,

ca. 90 Std. Nachbearbeitung und Bearbeitung der Übungsblätter

ca. 30 Std. Prüfungsvorbereitung

M

4.4 Modul: Algorithmen II [M-INFO-101173]

Verantwortung: Prof. Dr. Hartmut Prautzsch
Prof. Dr. Peter Sanders
Prof. Dr. Dorothea Wagner

Einrichtung: KIT-Fakultät für Informatik

Bestandteil von: [Wahlbereich Informatik \(Stammmodule\)](#)
[Wahlbereich Informatik \(Wahlmodule\)](#)

Leistungspunkte	Turnus	Dauer	Sprache	Level	Version
6	Jedes Wintersemester	1 Semester	Deutsch	3	1

Pflichtbestandteile			
T-INFO-102020	Algorithmen II	6 LP	Prautzsch, Sanders, Wagner

Erfolgskontrolle(n)

Siehe Teilleistung.

Qualifikationsziele

Der/die Studierende besitzt einen vertieften Einblick in die theoretischen und praktischen Aspekte der Algorithmik und kann algorithmische Probleme in verschiedenen Anwendungsgebieten identifizieren und formal formulieren. Außerdem kennt er/sie weiterführende Algorithmen und Datenstrukturen aus den Bereichen Graphenalgorithmen, Algorithmische Geometrie, String-Matching,

Algebraische Algorithmen, Kombinatorische Optimierung und Algorithmen für externen Speicher. Er/Sie kann unbekannte Algorithmen eigenständig verstehen, sie den genannten Gebieten zuordnen, sie anwenden, ihre Laufzeit bestimmen, sie beurteilen sowie geeignete

Algorithmen für gegebene Anwendungen auswählen. Darüber hinaus ist der/die Studierende in der Lage bestehende Algorithmen auf verwandte Problemstellungen zu übertragen.

Neben Algorithmen für konkrete Problemstellungen kennt der/die Studierende fortgeschrittene Techniken des algorithmischen Entwurfs. Dies umfasst parametrisierte Algorithmen, approximierende Algorithmen, Online-Algorithmen, randomisierte Algorithmen, parallele Algorithmen, lineare Programmierung, sowie Techniken des Algorithm Engineering. Für gegebene Algorithmen kann der/die Studierende eingesetzte Techniken identifizieren und damit diese Algorithmen besser verstehen. Darüber hinaus kann er für eine gegebene Problemstellung geeignete Techniken auswählen und sie nutzen, um eigene Algorithmen zu entwerfen.

Voraussetzungen

Siehe Teilleistung.

Inhalt

Dieses Modul soll Studierenden die grundlegenden theoretischen und praktischen Aspekte der Algorithmentechnik vermitteln. Es werden generelle Methoden zum Entwurf und der Analyse von Algorithmen für grundlegende algorithmische Probleme vermittelt sowie die Grundzüge allgemeiner algorithmischer Methoden wie Approximationsalgorithmen, Lineare Programmierung, Randomisierte Algorithmen, Parallele Algorithmen und parametrisierte Algorithmen behandelt.

Anmerkungen

Im Bachelor-Studiengang SPO 2008 ist das Modul **Algorithmen II** ein Pflichtmodul.

Arbeitsaufwand

Vorlesung mit 3 SWS + 1 SWS Übung.

6 LP entspricht ca. 180 Stunden

ca. 45 Std. Vorlesungsbesuch,

ca. 15 Std. Übungsbesuch,

ca. 90 Std. Nachbearbeitung und Bearbeitung der Übungsblätter

ca. 30 Std. Prüfungsvorbereitung

M

4.5 Modul: Algorithmische Methoden für schwere Optimierungsprobleme [M-INFO-101237]

Verantwortung: Prof. Dr. Dorothea Wagner
Einrichtung: KIT-Fakultät für Informatik
Bestandteil von: [Wahlbereich Informatik \(Wahlmodule\)](#)

Leistungspunkte	Turnus	Dauer	Sprache	Level	Version
5	Unregelmäßig	1 Semester	Deutsch	3	1

Pflichtbestandteile			
T-INFO-103334	Algorithmische Methoden für schwere Optimierungsprobleme	5 LP	Wagner

Erfolgskontrolle(n)

Siehe Teilleistung.

Qualifikationsziele

Der/die Studierende

- identifiziert algorithmische Optimierungsprobleme aus unterschiedlichen Bereichen und kann diese entsprechend formal beschreiben,
- kann sich qualifiziert und in strukturierter Form zu verschiedenen Aspekten der Optimierung äußern,
- kann einfache Algorithmen exemplarisch ausführen und ihre Eigenschaften erklären,
- kennt methodische Ansätze für den Entwurf und die Beurteilung von Optimierungs-Algorithmen und weiß diese geeignet anzuwenden,
- kann die Berechnungskomplexität algorithmischer Probleme aus unterschiedlichen Bereichen herleiten und einschätzen,
- kann geeignete algorithmische Lösungstechniken erkennen und auf verwandte unbekannte Probleme anwenden.

Voraussetzungen

Siehe Teilleistung

Inhalt

Es gibt viele praktische Probleme, die nicht perfekt gelöst werden können oder bei denen es sehr lange dauern würde, eine optimale Lösung zu finden. Ein Beispiel dafür ist Bin-Packing, wo Objekte in Behältern ("bins") einzupacken sind, wobei man möglichst wenige Behälter benutzen will. Manchmal gibt es auch Probleme, bei denen man Entscheidungen treffen muss, ohne vollständige Kenntnis über die Zukunft oder die Gegenwart zu haben (Online-Probleme). Man möchte etwa beim Bin-Packing irgendwann auch Bins abschließen und wegschicken, während vielleicht noch neue Objekte ankommen. Für verschiedene NP-schwere Problemstellungen behandelt die Vorlesung neben Approximationsalgorithmen und Online-Verfahren auch Lösungstechniken, die der menschlichen Intuition oder natürlichen Vorgängen nachempfunden sind (Heuristiken und Metaheuristiken).

Empfehlungen

Siehe Teilleistungen

Anmerkungen

Dieses Modul wird in unregelmäßigen Abständen angeboten.

Arbeitsaufwand

Der Gesamtarbeitsaufwand für diese Lerneinheit beträgt ca. 150 Stunden (5.0 Credits).

M

4.6 Modul: Analysis 1 und 2 [M-MATH-101306]

Verantwortung: Prof. Dr. Michael Plum
Einrichtung: KIT-Fakultät für Mathematik
Bestandteil von: [Mathematik \(Wahlpflichtmodule\)](#)

Leistungspunkte	Turnus	Dauer	Level	Version
18	Jedes Wintersemester	2 Semester	3	2

Pflichtbestandteile			
T-MATH-106335	Analysis 1 - Klausur	9 LP	Frey, Herzog, Hundertmark, Lamm, Plum, Reichel, Schmoeger, Schnaubelt
T-MATH-106336	Analysis 2 - Klausur	9 LP	Frey, Herzog, Hundertmark, Lamm, Plum, Reichel, Schmoeger, Schnaubelt
T-MATH-102235	Analysis 1 Übungsschein	0 LP	Frey, Herzog, Hundertmark, Lamm, Plum, Reichel, Schmoeger, Schnaubelt
T-MATH-102236	Analysis 2 Übungsschein	0 LP	Frey, Herzog, Hundertmark, Lamm, Plum, Reichel, Schmoeger, Schnaubelt

Erfolgskontrolle(n)

Die Erfolgskontrolle erfolgt in Form von zwei schriftlichen Prüfungen von jeweils 120 Minuten Dauer sowie den beiden bestandenen Studienleistungen aus den Übungen.

Qualifikationsziele

Die Studierenden können einfache Beweise führen und dabei mathematische Aussagen formal korrekt ausdrücken und die Grundregeln der elementaren Logik anwenden. Sie beherrschen insbesondere das Beweisprinzip der vollständigen Induktion. Sie können die zentralen Aussagen zur Konvergenz von Folgen von Reihen und Funktionen erläutern und damit Beispiele behandeln. Die wichtigen Eigenschaften der elementaren Funktionen können sie wiedergeben. Die Theorie der Stetigkeit und Differenzierbarkeit können sie im skalaren und im vektorwertigen Fall beschreiben und daraus Eigenschaften von Funktionen herleiten. Die Studierenden sind in der Lage, die topologischen Grundbegriffe im Rahmen der normierten Vektorräume zu diskutieren und bei einfachen Beispielen zu verwenden. Sie können eindimensionale Integrale und Kurvenintegrale berechnen und die zugrunde liegende Theorie erläutern. Sie können die grundlegenden Existenzaussagen zu gewöhnlichen Differentialgleichungen beschreiben und damit Anwendungsbeispiele lösen.

Zusammensetzung der Modulnote

Die Modulnote ist die Durchschnittsnote der beiden Teilprüfungen.

Beide Teilprüfungen sind getrennt zu bestehen.

Voraussetzungen

Keine

Inhalt

- Vollständige Induktion, reelle und komplexe Zahlen,
- Konvergenz von Folgen, Zahlenreihen, Potenzreihen
- Elementare Funktionen
- Stetigkeit reeller Funktionen
- Differentiation reeller Funktionen, Satz von Taylor
- Integration reeller Funktionen, uneigentliches Integral
- Konvergenz von Funktionenfolgen- und reihen
- Normierte Vektorräume, topologische Grundbegriffe, Fixpunktsatz von Banach
- Mehrdimensionale Differentiation, implizit definierte Funktionen, Extrema ohne/mit Nebenbedingungen
- Kurvenintegral, Wegunabhängigkeit
- Lineare gewöhnliche Differentialgleichungen, Trennung der Variablen, Satz von Picard und Lindelöf.

Arbeitsaufwand

Gesamter Arbeitsaufwand: 540 Stunden

Präsenzzeit: 240 Stunden

- Lehrveranstaltung einschließlich studienbegleitender Modulprüfung

Selbststudium: 300 Stunden

- Vertiefung der Studieninhalte durch häusliche Nachbearbeitung der Vorlesungsinhalte
- Bearbeitung von Übungsaufgaben
- Vertiefung der Studieninhalte anhand geeigneter Literatur und Internetrecherche
- Vorbereitung auf die studienbegleitende Modulprüfung

M

4.7 Modul: Analysis 3 [M-MATH-101318]

Verantwortung: Prof. Dr. Wolfgang Reichel
Einrichtung: KIT-Fakultät für Mathematik
Bestandteil von: [Ergänzungsfach / Mathematik \(Wahlpflichtmodule\)](#)

Leistungspunkte
9

Turnus
Jedes Wintersemester

Dauer
1 Semester

Level
3

Version
1

Pflichtbestandteile			
T-MATH-102245	Analysis 3 - Klausur	9 LP	Frey, Herzog, Hundertmark, Lamm, Plum, Reichel, Schmoeger, Schnaubelt

Erfolgskontrolle(n)

Die Modulprüfung erfolgt in Form einer schriftlichen Gesamtprüfung (120min).

Qualifikationsziele

Absolventinnen und Absolventen können

- das Problem des Messens von Inhalten von Mengen beurteilen
- die Konstruktion des Lebesgueschen Masses, des Lebesgueschen Integrals und des Oberflächenintegrals reproduzieren und grundlegende Eigenschaften nennen
- Volumina von Körpern und mehrdimensionale Integrale berechnen
- Integralsätze erläutern und anwenden
- Aussagen zur Konvergenz von Fourierreihen treffen.

Zusammensetzung der Modulnote

Die Modulnote ist die Note der schriftlichen Prüfung.

Voraussetzungen

Das Modul *Proseminar Mathematik* [ProMath] muss geprüft werden.

Inhalt

- Messbare Mengen, messbare Funktionen
- Lebesguesche Mass, Lebesguesches Integral
- Konvergenzsätze für Lebesgue Integrale
- Prinzip von Cavalieri, Satz von Fubini
- Transformationssatz
- Divergenzsatz (Gausscher Integralsatz)
- Satz von Stokes
- Fourierreihen

Empfehlungen

Folgende Module sollten bereits belegt worden sein:

Analysis 1 und 2

Lineare Algebra 1 und 2

Arbeitsaufwand

Gesamter Arbeitsaufwand: 270 Stunden

Präsenzzeit: 120 Stunden

- Lehrveranstaltung einschließlich studienbegleitender Modulprüfung

Selbststudium: 150 Stunden

- Vertiefung der Studieninhalte durch häusliche Nachbearbeitung des Vorlesungsinhaltes
- Bearbeitung von Übungsaufgaben
- Vertiefung der Studieninhalte anhand geeigneter Literatur und Internetrecherche
- Vorbereitung auf die studienbegleitende Modulprüfung

M

4.8 Modul: Analysis 4 [M-MATH-103164]

Verantwortung: Prof. Dr. Roland Schnaubelt
Einrichtung: KIT-Fakultät für Mathematik
Bestandteil von: [Ergänzungsfach / Mathematik \(Wahlpflichtmodule\)](#)

Leistungspunkte	Turnus	Dauer	Sprache	Level	Version
9	Jedes Sommersemester	1 Semester	Deutsch	3	1

Pflichtbestandteile			
T-MATH-106286	Analysis 4 - Prüfung	9 LP	Frey, Herzog, Hundertmark, Lamm, Plum, Reichel, Schmoeger, Schnaubelt

Erfolgskontrolle(n)

Die Modulprüfung erfolgt in Form einer schriftlichen Gesamtprüfung (120 min).

Qualifikationsziele

Die Studierenden können einfache Anwendungsprobleme als gewöhnliche Differentialgleichungen modellieren. Für Anfangswertprobleme können sie die Existenz und Eindeutigkeit der Lösungen nachweisen. Sie sind in der Lage qualitative Eigenschaften der Lösungen mit Hilfe der Phasenebene zu analysieren und die Stabilität von Fixpunkten bestimmen. Sie können lineare Randwertprobleme auf ihre Lösbarkeit untersuchen und beherrschen einfache Lösungsmethoden für elementare partielle Differentialgleichungen.

Die Studierenden verstehen den grundsätzlichen Unterschied zwischen reeller und komplexer Funktionentheorie. Anhand von Reihendarstellungen und dem Satz von Cauchy können sie die besonderen Eigenschaften holomorpher Funktionen begründen und die Hauptsätze der Funktionentheorie ableiten. Sie können isolierte Singularitäten bestimmen und damit reelle Integrale berechnen.

Zusammensetzung der Modulnote

Die Modulnote ist die Note der schriftlichen Prüfung.

Voraussetzungen

Keine

Inhalt

- Modellierung mit Differentialgleichungen
- Existenztheorie
- Phasenebene, Stabilität
- Randwertprobleme, elementare partielle Differentialgleichungen
- Holomorphie
- Integralsatz und -formel von Cauchy
- Hauptsätze der Funktionentheorie
- isolierte Singularitäten, reelle Integrale

Empfehlungen

Empfehlung: Analysis 1-3, Lineare Algebra 1+2.

Arbeitsaufwand

Gesamter Arbeitsaufwand: 240 Stunden

Präsenzzeit: 90 Stunden

- Lehrveranstaltung einschließlich studienbegleitender Modulprüfung

Selbststudium: 150 Stunden

- Vertiefung der Studieninhalte durch häusliche Nachbearbeitung des Vorlesungsinhaltes
- Bearbeitung von Übungsaufgaben
- Vertiefung der Studieninhalte anhand geeigneter Literatur und Internetrecherche
- Vorbereitung auf die studienbegleitende Modulprüfung

M

4.9 Modul: Antennen und Mehrantennensysteme [M-ETIT-100565]

Verantwortung: Prof. Dr.-Ing. Thomas Zwick
Einrichtung: KIT-Fakultät für Elektrotechnik und Informationstechnik
Bestandteil von: [Ergänzungsfach / Elektro- und Informationstechnik \(Wahlbereich\)](#)

Leistungspunkte	Turnus	Dauer	Sprache	Level	Version
5	Jedes Wintersemester	1 Semester	Deutsch	3	3

Pflichtbestandteile			
T-ETIT-106491	Antennen und Mehrantennensysteme	5 LP	Zwick

Erfolgskontrolle(n)

Die Erfolgskontrolle erfolgt im Rahmen einer schriftlichen Gesamtprüfung (120 Minuten) über die ausgewählten Lehrveranstaltungen, mit denen in Summe die Mindestanforderung an LP erfüllt wird.

Qualifikationsziele

Die Studierenden besitzen ein vertieftes Wissen zu Antennen und Antennensystemen. Hierzu gehören Funktionsweise, Berechnungsmethoden aber auch Aspekte der praktischen Umsetzung. Sie sind in der Lage, die Funktionsweise beliebiger Antennen zu verstehen sowie Antennen mit vorgegebenen Eigenschaften zu entwickeln und dimensionieren.

Zusammensetzung der Modulnote

Die Modulnote ist die Note der schriftlichen Prüfung.

Voraussetzungen

Das Modul "Antennen und Antennensysteme" darf nicht begonnen oder abgeschlossen sein.

Inhalt

Die Vorlesung vermittelt die feldtheoretischen Grundlagen sowie die Funktionsweise aller wesentlichen Antennenstrukturen. Die Funktionsweise von Antennenarrays wird zusätzlich über Matlab-Übungen visualisiert. Des Weiteren werden Antennenmessverfahren vermittelt, sowie ein Einblick in moderne Antennen- und Mehrantennensysteme. Daneben wird ein praxisorientierter Workshop zum rechnergestützten Entwurf und zur Simulation von Antennen durchgeführt, in dem die Studierenden das Softwaretool CST einsetzen lernen und damit selbständig Antennendesignaufgaben durchführen. Einzelne Antennen werden anschließend aufgebaut und vermessen sodass die Studierenden den gesamten Prozess kennen lernen.

Arbeitsaufwand

Jeder Leistungspunkt (Credit Point) entspricht ca. 25-30h Arbeitsaufwand (des Studierenden). Hierbei ist vom durchschnittlichen Studierenden auszugehen, der eine durchschnittliche Leistung erreicht. Unter den Arbeitsaufwand fallen:

Präsenzstudienzeit Vorlesung/Übung: 30 h

Präsenzstudienzeit Rechnerübung CST/MATLAB: 30h

Selbststudienzeit inkl. Prüfungsvorbereitung: 90 h

Insgesamt 150 h = 5 LP

M

4.10 Modul: Anwendungen des Operations Research [M-WIWI-101413]

Verantwortung: Prof. Dr. Stefan Nickel
Einrichtung: KIT-Fakultät für Wirtschaftswissenschaften
Bestandteil von: **Ergänzungsfach / Operations Research**

Leistungspunkte	Turnus	Dauer	Sprache	Level	Version
9	Jedes Semester	1 Semester	Deutsch	3	9

Wahlpflichtblock: Wahlpflichtangebot (zwischen 1 und 2 Bestandteilen)			
T-WIWI-102704	Standortplanung und strategisches Supply Chain Management	4,5 LP	Nickel
T-WIWI-102714	Taktisches und operatives Supply Chain Management	4,5 LP	Nickel
Wahlpflichtblock: Ergänzungsangebot (höchstens 1 Bestandteil)			
T-WIWI-102726	Globale Optimierung I	4,5 LP	Stein
T-WIWI-106199	Modellieren und OR-Software: Einführung	4,5 LP	Nickel
T-WIWI-106545	Optimierungsansätze unter Unsicherheit	4,5 LP	Rebennack

Erfolgskontrolle(n)

Die Modulprüfung erfolgt in Form von Teilprüfungen (nach § 4(2), 1 SPO) über die gewählten Lehrveranstaltungen des Moduls, mit denen in Summe die Mindestanforderungen an Leistungspunkten erfüllt ist.

Die Erfolgskontrolle wird bei jeder Lehrveranstaltung beschrieben.

Die Gesamtnote des Moduls wird aus den mit Leistungspunkten gewichteten Noten der Teilprüfungen gebildet und nach der ersten Nachkommastelle abgeschnitten.

Qualifikationsziele

Der/ die Studierende

- ist vertraut mit wesentlichen Konzepten und Begriffen des Supply Chain Managements,
- kennt die verschiedenen Teilgebiete des Supply Chain Managements und die zugrunde liegenden Optimierungsprobleme,
- ist mit den klassischen Standortmodellen (in der Ebene, auf Netzwerken und diskret), sowie mit den grundlegenden Methoden zur Ausliefer- und Transportplanung, Warenlagerplanung und Lagermanagement vertraut,
- ist in der Lage praktische Problemstellungen mathematisch zu modellieren und kann deren Komplexität abschätzen sowie geeignete Lösungsverfahren auswählen und anpassen.

Voraussetzungen

Nur prüfbar in Kombination mit dem Modul *Grundlagen des OR*.

Mindestens eine der Teilleistungen "Standortplanung und strategisches Supply Chain Management" sowie "Taktisches und operatives Supply Chain Management" muss absolviert werden.

Inhalt

Supply Chain Management befasst sich mit der Planung und Optimierung des gesamten, unternehmensübergreifenden Beschaffungs-, Herstellungs- und Distributionsprozesses mehrerer Produkte zwischen allen beteiligten Geschäftspartnern (Lieferanten, Logistikdienstleistern, Händlern). Ziel ist es, unter Berücksichtigung verschiedenster Rahmenbedingungen die Befriedigung der (Kunden-) Bedarfe, so dass die Gesamtkosten minimiert werden.

Dieses Modul befasst sich mit mehreren Teilgebieten des Supply Chain Management. Zum einen mit der Bestimmung optimaler Standorte innerhalb von Supply Chains. Diese strategischen Entscheidungen über die die Platzierung von Anlagen wie Produktionsstätten, Vertriebszentren und Lager u.ä., sind von großer Bedeutung für die Rentabilität von Supply Chains. Sorgfältig durchgeführte Standortplanungen erlauben einen effizienteren Materialfluss und führen zu verringerten Kosten und besserem Kundenservice. Einen weiteren Schwerpunkt bildet die Planung des Materialtransports im Rahmen des Supply Chain Managements. Durch eine Aneinanderreihung von Transportverbindungen und Zwischenstationen wird die Lieferstelle (Produzent) mit der Empfangsstelle (Kunde) verbunden. Es wird betrachtet, wie für vorgegebene Warenströme oder Sendungen aus den möglichen Logistikketten die optimale Liefer- und Transportkette auszuwählen ist, die bei Einhaltung der geforderten Lieferzeiten und Randbedingungen zu den geringsten Kosten führt.

Darüber hinaus bietet das Modul die Möglichkeit verschiedene Aspekte der taktischen und operativen Planungsebene im Supply Chain Management kennenzulernen. Hierzu gehören v.a. Methoden des Scheduling sowie verschiedene Vorgehensweisen in der Beschaffungs- und Distributionslogistik. Fragestellungen der Warenhaltung und des Lagerhaltungsmanagements werden ebenfalls angesprochen.

Empfehlungen

Kenntnisse aus den Vorlesungen "Einführung in das Operations Research I" sowie "Einführung in das Operations Research II" sind hilfreich.

Anmerkungen

Das für drei Studienjahre im Voraus geplante Lehrangebot kann im Internet nachgelesen werden.

Arbeitsaufwand

Der Gesamtarbeitsaufwand für dieses Modul beträgt ca. 270 Stunden (9 Leistungspunkte). Die Aufteilung erfolgt nach den Leistungspunkten der Lehrveranstaltungen des Moduls. Dabei beträgt der Arbeitsaufwand für Lehrveranstaltungen mit 5 Leistungspunkten ca. 150 Stunden, für Lehrveranstaltungen mit 4,5 Leistungspunkten ca.135 Stunden.

Die Gesamtstundenzahl je Lehrveranstaltung ergibt sich dabei aus dem Aufwand für den Besuch der Vorlesungen und Übungen, sowie den Prüfungszeiten und dem zeitlichen Aufwand, der zur Erreichung der Lernziele des Moduls für einen durchschnittlichen Studenten für eine durchschnittliche Leistung erforderlich ist.

M

4.11 Modul: Basispraktikum Arbeiten mit Datenbanksystemen [M-INFO-101865]

Verantwortung: Prof. Dr.-Ing. Klemens Böhm
Einrichtung: KIT-Fakultät für Informatik
Bestandteil von: [Wahlbereich Informatik \(Wahlmodule\)](#)

Leistungspunkte	Turnus	Dauer	Sprache	Level	Version
4	Jedes Wintersemester	1 Semester	Deutsch	3	1

Pflichtbestandteile			
T-INFO-103552	Basispraktikum: Arbeiten mit Datenbanksystemen	4 LP	Böhm

Erfolgskontrolle(n)

Siehe Teilleistung.

Qualifikationsziele

Im Praktikum soll das in Vorlesungen wie „Datenbanksysteme“ und „Datenbankeinsatz“ erlernte Wissen in der Praxis erprobt werden. Schrittweise sollen die Programmierung von Datenbankanwendungen, Benutzung von Anfragesprachen sowie Datenbankentwurf für überschaubare Realweltszenarien erlernt werden. Darüber hinaus sollen die Studenten lernen, im Team zusammenzuarbeiten und dabei wichtige Werkzeuge zur Teamarbeit kennenlernen.

Voraussetzungen

Siehe Teilleistung.

Inhalt

Das Datenbankpraktikum bietet Studierenden einen Einstieg in das Arbeiten mit Datenbanksystemen, als Ergänzung zu den Inhalten der Datenbankvorlesungen. Zunächst werden den Teilnehmern die wesentlichen Bestandteile von Datenbanksystemen in ausgewählten Versuchen mit relationaler Datenbanktechnologie nähergebracht. Sie erproben die klassischen Konzepte des Datenbankentwurfs und von Anfragesprachen an praktischen Beispielen. Darauf aufbauend führen Sie die folgenden Versuche durch:

- Zugriff auf Datenbanken aus Anwendungsprogrammen heraus,
- Verwaltung großer Datenbestände interessanter Anwendungsgebiete,
- Performanceoptimierungen bei der Anfragebearbeitung.

Arbeiten im Team ist ein wichtiger Aspekt bei allen Versuchen.

Arbeitsaufwand

120 h

M

4.12 Modul: Basispraktikum Mobile Roboter [M-INFO-101184]

Verantwortung: Prof. Dr.-Ing. Tamim Asfour
Einrichtung: KIT-Fakultät für Informatik
Bestandteil von: [Wahlbereich Informatik \(Wahlmodule\)](#)

Leistungspunkte	Turnus	Dauer	Sprache	Level	Version
4	Jedes Sommersemester	1 Semester	Deutsch/Englisch	3	2

Pflichtbestandteile			
T-INFO-101992	Basispraktikum Mobile Roboter	4 LP	Asfour

Erfolgskontrolle(n)

Siehe Teilleistung.

Qualifikationsziele

Der/Die Studierende kann Schaltpläne lesen, selbständig komplexe Platinen bestücken, testen, Fehler in der Elektronik erkennen und beheben. Er/Sie kann eingebettete Systeme auf Basis von Mikrocontrollern in der Sprache C und unter Verwendung eines Cross-Compilers programmieren. Er/Sie kann Methoden zur Ansteuerung von Sensoren und Aktoren in der Robotik anwenden, Versuche mit Robotern durchführen und Aufgaben aus diesem Themenbereich eigenständig und im Team lösen.

Voraussetzungen

Siehe Teilleistung.

Inhalt

Im Rahmen des Praktikums werden in Zweierteams ASURO-Roboter aufgebaut. Jeder Student erhält seinen eigenen Roboter und nimmt diesen unter Anleitung eigenständig in Betrieb. Mit dem Roboter wird jede Woche ein neuer Versuch durchgeführt, auf den die Studenten sich mit den zur Verfügung gestellten Unterlagen vorbereiten. Die Versuche basieren auf der Programmierung von Mikrocontrollern in C und umfassen die Ansteuerung der Sensoren und Aktoren des Roboters sowie mit Generierung von reaktiven Verhaltensmustern. Am Ende des Praktikums findet ein Abschlussrennen statt, bei dem die Roboter einen Hindernisparcours bewältigen müssen.

Empfehlungen

Kenntnisse in der Programmiersprache C und in der Technischen Informatik werden vorausgesetzt.

Arbeitsaufwand

Wöchentliche Anwesenheit: 12 x 4h

Wöchentliche Vorbereitung: 12 x 5h

Vorbereitung Abschlussrennen: 2 x 5h

Summe: **118h**

M

4.13 Modul: Basispraktikum Protocol Engineering [M-INFO-101247]

Verantwortung: Prof. Dr. Martina Zitterbart
Einrichtung: KIT-Fakultät für Informatik
Bestandteil von: [Wahlbereich Informatik \(Wahlmodule\)](#)

Leistungspunkte	Turnus	Dauer	Sprache	Level	Version
4	Jedes Wintersemester	1 Semester	Deutsch	3	1

Pflichtbestandteile			
T-INFO-102066	Basispraktikum Protocol Engineering	4 LP	Zitterbart

Erfolgskontrolle(n)

Siehe Teilleistung.

Qualifikationsziele

Der/Die Studierende kennt den Prozess der Standardisierung von Internetprotokollen und wendet dieses Wissen an, um ein neues Internetprotokoll in Gruppenarbeit zu entwerfen. Hierbei bewertet der/die Studierende verschiedene Herangehensweisen. In der Diskussion mit den weiteren Teilnehmern, wählen diese gemeinsam passende Lösungen aus. Hierbei wendet der/die Studierende die theoretischen Grundkenntnisse aus der LV Telematik [24128] in der Praxis an und vertieft somit die erlernten Konzepte.

Voraussetzungen

Siehe Teilleistung.

Inhalt

Das semesterbegleitende Projekt behandelt die Standardisierung eines Internetprotokolls. Diese gliedert sich in Entwurf, Spezifikation, Implementierung und Interoperabilitätstest.

Arbeitsaufwand

Präsenzzeit / Treffen in Groß- und Kleingruppen: 30h

Konzeption + Spezifikation: 20h

Implementierung: 40h

Präsentation: 10h

Interoperabilitätstest + Nachbereitung: 10h

M

4.14 Modul: Basispraktikum TI: Hardwarenaher Systementwurf [M-INFO-101219]

Verantwortung: Prof. Dr. Wolfgang Karl
Einrichtung: KIT-Fakultät für Informatik
Bestandteil von: [Wahlbereich Informatik \(Wahlmodule\)](#)

Leistungspunkte	Turnus	Dauer	Sprache	Level	Version
4	Jedes Wintersemester	1 Semester	Deutsch	3	1

Pflichtbestandteile			
T-INFO-102011	Basispraktikum TI: Hardwarenaher Systementwurf	4 LP	Karl
T-INFO-105983	Basispraktikum Technische Informatik: Hardwarenaher Systementwurf Übung	0 LP	Karl

Erfolgskontrolle(n)

Siehe Teilleistung.

Qualifikationsziele

Die Studierenden verstehen grundlegende Methoden der Informatik auf dem Gebiet des Hardwareentwurfs und können diese an einfachen Beispielen anwenden. Sie können Probleme beim Entwurf von Hardware erfassen und diese für einfache Beispiele selbständig strukturieren und lösen. Zudem sind sie in der Lage die Lösungen in Wort und Schrift wiederzugeben und die erzielten Resultate Fachfremden zu präsentieren. Des Weiteren können komplexere Aufgabenstellungen im Bereich des Hardwareentwurfs geeignet in einem Team gelöst werden.

Lernziele:

Studierende sind in der Lage einfache Hardwareschaltungen mittels der Hardwarebeschreibungssprache VHDL zu entwickeln und diese korrekt auf einem FPGA-basierten Entwicklungsboard laufen zu lassen. Sie sind fähig herstellereigene Werkzeuge für obigen Vorgang zu verwenden. Durch die eigenständige Planung eines Abschlussprojekts in einem Team, haben die Studierenden die Kompetenz die erlernten Methoden für komplexere Aufgabenstellung anzuwenden. Somit sind sie in der Lage auch komplexere Aufgaben geeignet zu analysieren, zu planen, Aufgaben zu verteilen und diese zu einer funktionierenden Schaltung zusammenzuführen. Zudem können sie die Ergebnisse geeignet aufbereiten, um auch Fachfremden diese vermitteln zu können

Voraussetzungen

Siehe Teilleistung.

Inhalt

- Kennenlernen der Hardwarebeschreibungssprache VHDL
- Einführung in verschiedene generische und herstellereigene Entwurfswerkzeuge
- Einführung und Grundlagen programmierbarer Logikbausteine (FPGAs)
- Schaltungsentwurf und -implementierung
- Selbständiger Entwurf einer Hardwareschaltung in Teamarbeit
- Projektplanung
- Implementierungsphase in einem Team
- Vorstellung der Ergebnisse durch eine Präsentation

Empfehlungen

Siehe Teilleistung.

Arbeitsaufwand

Themen-Einführungen: 6 x 3 SWS = 18 SWS

Übungsblätter: 2 x 3 x 4 SWS = 24 SWS

Abschlussprojekt:

- Entwurf/Projektplan 8 SWS

- Implementierungsphase 8 x 8 SWS = 64 SWS

- Projektvorstellung: 1 x 10 SWS = 10 SWS

= 124 SWS = 4 ECTS

M

4.15 Modul: Basispraktikum Web-Anwendungen und Serviceorientierte Architekturen (I) [M-INFO-101633]

Verantwortung: Prof. Dr. Sebastian Abeck
Einrichtung: KIT-Fakultät für Informatik
Bestandteil von: [Wahlbereich Informatik \(Wahlmodule\)](#)

Leistungspunkte	Turnus	Dauer	Sprache	Level	Version
5	Jedes Wintersemester	1 Semester	Deutsch	3	2

Pflichtbestandteile			
T-INFO-103119	Basispraktikum Web-Anwendungen und Serviceorientierte Architekturen (I)	5 LP	Abeck

Erfolgskontrolle(n)

Siehe Teilleistung.

Qualifikationsziele

- Die Studierenden können die kennengelernten Konzepte und Technologien durch den Einsatz von Werkzeugen in einem konkreten Projektkontext anwenden (Anwenden).
- Die Studierenden können die Einsetzbarkeit der kennengelernten Konzepte und Technologien in der Praxis einschätzen (Beurteilen).

Voraussetzungen

Siehe Teilleistung.

Inhalt

Im Praktikum wird eine individuelle Projektaufgabe gestellt, die vom Studierenden unter Nutzung der in der Vorlesung "Web-Anwendungen und Serviceorientierte Architekturen (I)" behandelten Konzepte in einem Projektteam zu lösen ist.

Arbeitsaufwand

150h

Präsenzzeit (Projektteamtreffen) 22,5 (15 x 1,5)

Nacharbeit der Projektteamtreffen 22,5 (15 x 1,5)

Entwicklungsarbeiten, praktische Experimente 45 (15 x 3)

Ausarbeitung 60 (15 x 4)

M

4.16 Modul: Basispraktikum zum ICPC-Programmierwettbewerb [M-INFO-101230]

Verantwortung: Prof. Dr. Dorothea Wagner
Einrichtung: KIT-Fakultät für Informatik
Bestandteil von: [Wahlbereich Informatik \(Wahlmodule\)](#)

Leistungspunkte	Turnus	Dauer	Sprache	Level	Version
4	Jedes Sommersemester	1 Semester	Deutsch	3	1

Pflichtbestandteile			
T-INFO-101991	Basispraktikum zum ICPC Programmierwettbewerb	4 LP	Wagner

Erfolgskontrolle(n)

Siehe Teilleistung.

Qualifikationsziele

Der/Die Studierende soll

- vertiefte und erweiterte Kompetenzen in den Bereichen Problemanalyse, Softwareentwicklung und Teamarbeit erwerben.
- die Fähigkeit, in einem vorgegebenen Zeitrahmen zu einer vorgegebenen Aufgabe eine Lösung selbständig erarbeiten und praktisch umsetzen zu können, erwerben.

Voraussetzungen

Siehe Teilleistung.

Inhalt

Der *ACM International Collegiate Programming Contest* (ICPC) ist ein jährlich stattfindender, weltweiter Programmierwettbewerb für Studierende. Der Wettbewerb findet in zwei Runden statt. Im Herbst jedes Jahres treten Teams aus jeweils drei Studierenden, die sich in den ersten vier Jahren ihres Studiums befinden müssen, in weltweit 32 Regional Contests gegeneinander an. Das Gewinnerteam jedes Regionalwettbewerbs hat im Frühjahr des Folgejahres die Möglichkeit, an den *World Finals* teilzunehmen.

Im Praktikum werden zu allen für den Wettbewerb relevanten Themengebieten die wichtigsten theoretischen Grundlagen vermittelt und an praktischen Übungsaufgaben erprobt. Höhepunkte des Praktikums sind Local Contests, in denen sich die Praktikums Teilnehmer unter Wettbewerbsbedingungen miteinander messen.

Aus den Teilnehmern des Praktikums werden außerdem die Teams ausgewählt, die die Universität Karlsruhe beim *ACM ICPC Regionalwettbewerb der Region Südwesteuropa* (SWERC) im Herbst vertreten werden.

Arbeitsaufwand

ca. 120 Stunden

M

4.17 Modul: Batteriemodellierung mit MATLAB [M-ETIT-103271]

Verantwortung: Dr.-Ing. Andre Weber
Einrichtung: KIT-Fakultät für Elektrotechnik und Informationstechnik
Bestandteil von: [Ergänzungsfach / Elektro- und Informationstechnik \(Wahlbereich\)](#)

Leistungspunkte	Turnus	Dauer	Sprache	Level	Version
3	Jedes Wintersemester	1 Semester	Deutsch	3	1

Pflichtbestandteile			
T-ETIT-106507	Batteriemodellierung mit MATLAB	3 LP	Weber

Erfolgskontrolle(n)

Die Erfolgskontrolle erfolgt in Form einer mündlichen Prüfung im Umfang von ca. 20 Minuten.

Qualifikationsziele

Die Studierenden sind mit den Grundlagen der Lithium-Ionen Batterietechnologie vertraut, sie sind in der Lage Batteriemodelle aufzustellen und in MATLAB zu implementieren.

Zusammensetzung der Modulnote

Die Modulnote ist die Note der mündlichen Prüfung.

Voraussetzungen

keine

Inhalt

Im Vorlesungsteil der Lehrveranstaltung werden die benötigten Grundlagen der Modellierung von Lithium-Ionen Batterien vermittelt. Nach einer kurzen Einführung in die Lithium-Ionen Batterietechnologie wird anhand von Beispielen vorgestellt, wie Batteriemodelle für verschiedene Applikationen in MATLAB umgesetzt werden können. Themen sind unter anderem Modelle zur Simulation des komplexen Innenwiderstandes, der nichtlinearen Lade-/Entladekurve sowie des dynamischen Strom-/Spannungsverlaufs einer Batterie während eines Fahrprofils.

Im Übungsteil der Lehrveranstaltung werden von den Studierenden selbstständig MATLAB-Modelle zur Simulation von Batterien entworfen, implementiert und getestet. Der praktische Teil der Lehrveranstaltung umfasst nach einer Einweisung in MATLAB (fakultativ) die Konzeptionierung verschiedener Modelle, das Aufstellen der benötigten Modellgleichungen, die Implementierung dieser in MATLAB und den Test des Modelle in Simulationsrechnungen.

Arbeitsaufwand

1. Präsenzzeit Vorlesung: $7 * 2 \text{ h} = 14 \text{ h}$
2. Präsenzzeit Übung: $8 * 2 \text{ h} = 16 \text{ h}$
3. selbstständiges Implementieren der Modelle: $15 * 3 \text{ h} = 45 \text{ h}$
4. Prüfungsvorbereitung und Präsenz in selbiger: 15 h

Insgesamt: 90 h = 3 LP

M

4.18 Modul: Bauökologie [M-WIWI-101467]

Verantwortung: Prof. Dr.-Ing. Thomas Lützkendorf
Einrichtung: KIT-Fakultät für Wirtschaftswissenschaften
Bestandteil von: [Ergänzungsfach](#) / [Betriebswirtschaftslehre](#)

Leistungspunkte 9	Turnus Jedes Semester	Dauer 2 Semester	Sprache Deutsch	Level 3	Version 3
-----------------------------	---------------------------------	----------------------------	---------------------------	-------------------	---------------------

Pflichtbestandteile			
T-WIWI-102742	Bauökologie I	4,5 LP	Lützkendorf
T-WIWI-102743	Bauökologie II	4,5 LP	Lützkendorf

Erfolgskontrolle(n)

Die Modulprüfung erfolgt in Form von Teilprüfungen (nach §4(2), 1-3 SPO) über die Kernveranstaltung und weitere Lehrveranstaltungen des Moduls im Umfang von insgesamt mindestens 9 LP. Die Erfolgskontrolle wird bei jeder Lehrveranstaltung dieses Moduls beschrieben.

Die Gesamtnote des Moduls wird aus den mit LP gewichteten Noten der Teilprüfungen gebildet und nach der ersten Nachkommastelle abgeschnitten.

Qualifikationsziele

Der/die Studierende

- kennt die Grundlagen des nachhaltigen Planens, Bauens und Betriebens von Gebäuden mit einem Schwerpunkt im Themenbereich Bauökologie
- besitzt Kenntnisse über die bauökologischen Bewertungsmethoden sowie Hilfsmittel zur Planung und Bewertung von Gebäuden
- ist in der Lage, diese Kenntnisse zur Beurteilung der ökologischen Vorteilhaftigkeit sowie des Beitrages zu einer nachhaltigen Entwicklung von Immobilien einzusetzen.

Voraussetzungen

Nur prüfbar in Kombination mit dem Modul *Grundlagen der BWL*.

Inhalt

Nachhaltiges Planen, Bauen und Betreiben von Immobilien sowie "green buildings" und "sustainable buildings" sind z.Z. die beherrschenden Themen in der Immobilienbranche. Diese Themen sind nicht nur für Planer sondern insbesondere auch für Akteure von Interesse, die sich künftig mit der Entwicklung, Finanzierung und Versicherung von Immobilien beschäftigen oder mit der Steuerung von Gebäudebeständen und Immobilienfonds betraut sind.

Das Lehrangebot vermittelt einerseits die Grundlagen des energiesparenden, ressourcenschonenden und gesundheitsgerechten Planens, Bauens und Betriebens. Andererseits werden bewertungsmethodische Grundlagen für die Analyse und Kommunikation der ökologischen Vorteilhaftigkeit von Lösungen erörtert. Mit den Grundlagen für die Zertifizierung der Nachhaltigkeit von Gebäuden werden Kenntnisse erworben, die momentan stark nachgefragt werden.

Zur Veranschaulichung der Lehrinhalte des Moduls werden Videos und Simulationstools eingesetzt.

Empfehlungen

Es wird eine Kombination mit dem Modul *Real Estate Management* empfohlen.

Weiterhin empfehlenswert ist die Kombination mit Lehrveranstaltungen aus den Bereichen

- Industrielle Produktion (Stoff- und Energieflüsse in der Ökonomie, Stoff- und Energiepolitik, Emissionen in die Umwelt)
- Bauingenieurwesen und Architektur (Bauphysik, Baukonstruktion)

Arbeitsaufwand

Gesamtaufwand bei 9 Leistungspunkten: ca. 270 Stunden

Die genaue Aufteilung erfolgt nach den Leistungspunkten der Lehrveranstaltungen des Moduls.

M

4.19 Modul: Betriebssysteme [M-INFO-101177]

Verantwortung: Prof. Dr.-Ing. Frank Bellosa
Einrichtung: KIT-Fakultät für Informatik
Bestandteil von: [Praktische Informatik](#)

Leistungspunkte 6	Turnus Jedes Wintersemester	Dauer 1 Semester	Sprache Deutsch	Level 3	Version 2
-----------------------------	---------------------------------------	----------------------------	---------------------------	-------------------	---------------------

Pflichtbestandteile			
T-INFO-101969	Betriebssysteme	6 LP	Bellosa

Erfolgskontrolle(n)

Siehe Teilleistung

Qualifikationsziele

Die Studierenden beschreiben die grundlegenden Mechanismen und Strategien eines Betriebssystems. Die Studierenden zeigen die Abläufe in den einzelnen Komponenten eines Betriebssystems auf und verfolgen die Interaktion über genormte Schnittstellen.

Die Studierenden nutzen praktisch die Systemschnittstelle, um Dienste vom Betriebssystem anzufordern. Dazu entwerfen und implementieren die Studierenden kleine Anwendung und nutzen dabei Systemaufrufe.

Voraussetzungen

Siehe Teilleistung

Inhalt

Studierende beschreiben Mechanismen, Verfahren und Kontrollstrukturen in folgenden Betriebssystemkomponenten:

- Prozessverwaltung
- Synchronisation
- Speicherverwaltung
- Dateisystem
- I/O Verwaltung

Empfehlungen

Siehe Teilleistung.

Anmerkungen

Die semesterbegleitenden Übungsaufgaben sind freiwillig.

Arbeitsaufwand

60 h 4 SWS * 15 Nachbearbeitung

60 h 4 h * 15 Nachbearbeitung

30 h 2 h * 15 Tutorium

30 h Klausurvorbereitung

180 h = 6 ECTS

M

4.20 Modul: Bildgebende Verfahren in der Medizin I [M-ETIT-100384]

Verantwortung: Prof. Dr. Olaf Dössel
Einrichtung: KIT-Fakultät für Elektrotechnik und Informationstechnik
Bestandteil von: [Ergänzungsfach / Elektro- und Informationstechnik \(Wahlbereich\)](#)

Leistungspunkte	Turnus	Dauer	Sprache	Level	Version
3	Jedes Wintersemester	1 Semester	Deutsch	3	1

Pflichtbestandteile			
T-ETIT-101930	Bildgebende Verfahren in der Medizin I	3 LP	Dössel

Erfolgskontrolle(n)

Die Erfolgskontrolle erfolgt in Form einer schriftlichen Prüfung im Umfang von 120 Minuten.

Qualifikationsziele

Die Studierenden haben ein umfassendes Verständnis für alle Methoden der medizinischen Bildgebung mit ionisierender Strahlung. Sie kennen die physikalischen Grundlagen, die technischen Lösungen und die wesentlichen Aspekte bei der Anwendung der Bildgebung in der Medizin.

Zusammensetzung der Modulnote

Die Modulnote ist die Note der schriftlichen Prüfung.

Voraussetzungen

keine

Inhalt

- Röntgen-Physik und Technik der Röntgen-Abbildung
- Digitale Radiographie, Röntgen-Bildverstärker, Flache Röntgen-detektoren
- Theorie der bildgebenden Systeme, Modulations- Übertragungs-funktion
- und Quanten-Detektions-Effizienz
- Computer Tomographie CT
- Ionisierende Strahlung, Dosimetrie und Strahlenschutz
- SPECT und PET

Arbeitsaufwand

Jeder Leistungspunkt (Credit Point) entspricht ca. 25-30h Arbeitsaufwand (des Studierenden). Hierbei ist vom durchschnittlichen Studierenden auszugehen, der eine durchschnittliche Leistung erreicht. Unter den Arbeitsaufwand fallen:

Präsenzzeit in Vorlesungen (2 h je 15 Termine) = 30 h

Selbststudium (3 h je 15 Termine) = 45 h

Vor-/Nachbereitung = 20 h

Gesamtaufwand ca. 95 Stunden = 3 LP

M

4.21 Modul: Bildverarbeitung [M-ETIT-102651]

Verantwortung: Prof. Dr.-Ing. Michael Heizmann
Einrichtung: KIT-Fakultät für Elektrotechnik und Informationstechnik
Bestandteil von: [Ergänzungsfach / Elektro- und Informationstechnik \(Wahlbereich\)](#)

Leistungspunkte	Turnus	Dauer	Sprache	Level	Version
3	Jedes Sommersemester	1 Semester	Deutsch	3	1

Pflichtbestandteile			
T-ETIT-105566	Bildverarbeitung	3 LP	Heizmann

Erfolgskontrolle(n)

Die Erfolgskontrolle erfolgt in Form einer schriftlichen Prüfung im Umfang von 120 Minuten.

Qualifikationsziele

Die Studierenden besitzen nach Absolvieren des Moduls erweitertes Wissen im Bereich der Bildverarbeitung. Sie mit den Grundlagen, Methoden und mit der Praxis der Bildgewinnung und Bildauswertung vertraut.

Zusammensetzung der Modulnote

Die Modulnote ist die Note der schriftlichen Prüfung.

Voraussetzungen

keine

Inhalt

Das Modul behandelt grundlegende und weiterführende Gebiete der Bildverarbeitung. Schwerpunkte des Moduls sind die folgenden Themen: Optische Abbildung, Farbe; Sensoren zur Bildgewinnung; Bildaufnahmeverfahren; Bildsignale; Vorverarbeitung und Bildverbesserung; Segmentierung; Texturanalyse; Detektion.

Hinweis: Der Dozent behält sich vor, im Rahmen der aktuellen Vorlesung ohne besondere Ankündigung vom hier angegebenen Inhalt abzuweichen.

Empfehlungen

Die Kenntnis der Inhalte der Module „Systemtheorie“ und „Messtechnik“ wird dringend empfohlen. Die Kenntnis der Inhalte des Moduls „Methoden der Signalverarbeitung“ ist von Vorteil.

Arbeitsaufwand

Die Vorbereitung (0,5 h), der Besuch (1,5 h) und die Nachbereitung (1 h) der wöchentlichen Vorlesung sowie die Vorbereitung (40 h) und Teilnahme (2 h) an der Klausur ergibt insgesamt einen Arbeitsaufwand von ca. 80 h.

M

4.22 Modul: Computergrafik [M-INFO-100856]

Verantwortung: Prof. Dr.-Ing. Carsten Dachsbacher
Einrichtung: KIT-Fakultät für Informatik
Bestandteil von: [Wahlbereich Informatik \(Stammmodule\)](#)
[Wahlbereich Informatik \(Wahlmodule\)](#)

Leistungspunkte	Turnus	Dauer	Sprache	Level	Version
6	Jedes Wintersemester	1 Semester	Deutsch	3	1

Pflichtbestandteile			
T-INFO-101393	Computergrafik	6 LP	Dachsbacher
T-INFO-104313	Übungen zu Computergrafik	0 LP	Dachsbacher

Erfolgskontrolle(n)

Siehe Teilleistung.

Qualifikationsziele

Die Studierenden verstehen grundlegende Konzepte und Algorithmen der Computergrafik, können diese analysieren und implementieren und für Anwendungen in der Computergrafik einsetzen. Die erworbenen Kenntnisse ermöglichen einen erfolgreichen Besuch weiterführender Veranstaltungen im Vertiefungsgebiet Computergrafik.

Voraussetzungen

Siehe Teilleistung.

Inhalt

Diese Vorlesung vermittelt grundlegende Algorithmen der Computergrafik, Farbmodelle, Beleuchtungsmodelle, Bildsynthese-Verfahren (Ray Tracing, Rasterisierung), Transformationen und Abbildungen, Texturen und Texturierungstechniken, Grafik-Hardware und APIs (z.B. OpenGL), geometrisches Modellieren und Dreiecksnetze.

Empfehlungen

Siehe Teilleistung.

Arbeitsaufwand

Präsenzzeit = 60h

Vor-/Nachbereitung = 90h

Klausurvorbereitung = 30h

M

4.23 Modul: CRM und Servicemanagement [M-WIWI-101460]

Verantwortung: Prof. Dr. Andreas Geyer-Schulz
Einrichtung: KIT-Fakultät für Wirtschaftswissenschaften
Bestandteil von: **Ergänzungsfach / Betriebswirtschaftslehre**

Leistungspunkte	Turnus	Dauer	Sprache	Level	Version
9	Jedes Semester	1 Semester	Deutsch/Englisch	3	3

Wahlpflichtblock: Wahlpflichtangebot (2 Bestandteile)			
T-WIWI-102596	Analytisches CRM	4,5 LP	Geyer-Schulz
T-WIWI-102595	Customer Relationship Management	4,5 LP	Geyer-Schulz
T-WIWI-102597	Operatives CRM	4,5 LP	Geyer-Schulz

Erfolgskontrolle(n)

Dieses Modul wird letztmalig im Wintersemester 2019/20 angeboten.

Die Modulprüfung erfolgt in Form von mehreren Teilprüfungen zu den gewählten Lehrveranstaltungen, mit denen in Summe die Mindestanforderungen an Leistungspunkten erfüllt wird. Die Gesamtnote des Moduls wird aus den mit Leistungspunkten gewichteten Teilnoten der einzelnen Lehrveranstaltungen gebildet und nach der ersten Nachkommastelle abgeschnitten.

Qualifikationsziele

Der/die Studierende

- versteht Servicemanagement als betriebswirtschaftliche Grundlage für Customer Relationship Management und kennt die sich daraus ergebenden Konsequenzen für die Unternehmensführung, Organisation und die einzelnen betrieblichen Teilbereiche,
- entwickelt und gestaltet Servicekonzepte und Servicesysteme auf konzeptueller Ebene,
- bearbeitet Fallstudien im Team unter Einhaltung von Zeitvorgaben und zieht dabei internationale Literatur aus dem Bereich heran,
- kennt die aktuellen Entwicklungen im CRM-Bereich in Wissenschaft und Praxis,
- versteht die wichtigsten wissenschaftlichen Methoden (BWL, Statistik, Informatik) des analytischen CRM und kann diese Methoden selbständig auf Standardfälle anwenden,
- gestaltet, implementiert und analysiert operative CRM-Prozesse in konkreten Anwendungsbereichen (wie Marketing Kampagnen Management, Call Center Management, ...).

Voraussetzungen

Das Modul ist nur zusammen mit dem Pflichtmodul *Grundlagen der BWL* prüfbar.

Inhalt

Im Modul CRM und Servicemanagement werden die Grundlagen moderner kunden- und serviceorientierter Unternehmensführung und ihre praktische Unterstützung durch Systemarchitekturen und CRM-Softwarepakete vermittelt. Customer Relationship Management (CRM) als Unternehmensstrategie erfordert Servicemanagement und dessen konsequente Umsetzung in allen Unternehmensbereichen.

Im operativen CRM wird die Gestaltung kundenorientierter IT-gestützter Geschäftsprozesse auf der Basis der Geschäftsprozessmodellierung an konkreten Anwendungsszenarien erläutert (z.B. Kampagnenmanagement, Call Center Management, Sales Force Management, Field Services, ...).

Im analytischen CRM wird Wissen über Kunden auf aggregierter Ebene für betriebliche Entscheidungen (z.B. Sortimentsplanung, Kundenloyalität, Kundenwert, ...) und zur Verbesserung von Services nutzbar gemacht. Voraussetzung dafür ist die enge Integration der operativen Systeme mit einem Datawarehouse, die Entwicklung eines kundenorientierten und flexiblen Reportings, sowie die Anwendung statistischer Analysemethoden (z.B. Clustering, Regression, stochastische Modelle, ...).

Anmerkungen

Die Lehrveranstaltung *Customer Relationship Management* [2540508] wird auf Englisch gehalten.

Arbeitsaufwand

Der Gesamtarbeitsaufwand für dieses Modul beträgt ca. 270 Stunden (9 Credits). Die Aufteilung erfolgt nach den Leistungspunkten der Lehrveranstaltungen des Moduls.

Die Gesamtstundenzahl je Lehrveranstaltung ergibt sich dabei aus dem Aufwand für den Besuch der Vorlesungen und Übungen, sowie den Prüfungszeiten und dem zeitlichen Aufwand, der zur Erreichung der Lernziele des Moduls für einen durchschnittlichen Studenten für eine durchschnittliche Leistung erforderlich ist.

M

4.24 Modul: Dosimetrie ionisierender Strahlung [M-ETIT-101847]

Verantwortung: Prof. Dr. Olaf Dössel
Einrichtung: KIT-Fakultät für Elektrotechnik und Informationstechnik
Bestandteil von: [Ergänzungsfach / Elektro- und Informationstechnik \(Wahlbereich\)](#)

Leistungspunkte	Turnus	Dauer	Sprache	Level	Version
3	Jedes Wintersemester	1 Semester	Deutsch	3	1

Pflichtbestandteile			
T-ETIT-104505	Dosimetrie ionisierender Strahlung	3 LP	Dössel

Erfolgskontrolle(n)

Die Erfolgskontrolle erfolgt im Rahmen einer mündlichen Gesamtprüfung (20 Minuten).

Qualifikationsziele

Die Studierenden können Strahlenexpositionen durch die verschiedenen Dosisgrößen beschreiben und charakterisieren und dabei die Dosisbegriffe im Strahlenschutz richtig anwenden. Sie können für ein gegebenes Szenario die adäquaten Methoden und Techniken der Dosimetrie ionisierender Strahlung auswählen.

Zusammensetzung der Modulnote

Die Modulnote ist die Note der mündlichen Prüfung.

Voraussetzungen

keine

Inhalt

Dosimetrie ionisierender Strahlung

Die Vorlesung definiert die verschiedenen Dosisbegriffe zur Charakterisierung von Strahlenexpositionen und das zu Grunde liegende dosimetrische System. Sie beschreibt die Methoden und Techniken der Dosimetrie für ionisierende Strahlung für verschiedene Anwendungen. Die behandelten Themen sind:

Ionisierende Strahlung und Wechselwirkungen mit Materie, Biologische Strahlenwirkungen

Charakterisierung von Strahlenfeldern

Dosisbegriffe und Ihre Anwendungen

Methoden und Techniken für die Dosimetrie bei äußerer Exposition (externe Dosimetrie)

Methoden und Techniken für die Dosimetrie bei innerer Exposition (interne Dosimetrie)

Anwendungen der Dosimetrie in der Medizin

Dosimetrische Labore im KIT

Arbeitsaufwand

Jeder Leistungspunkt (Credit Point) entspricht ca. 25-30h Arbeitsaufwand (des Studierenden). Hierbei ist vom durchschnittlichen Studierenden auszugehen, der eine durchschnittliche Leistung erreicht. Unter den Arbeitsaufwand fallen:

Präsenzzeit in Vorlesungen (2 h je 15 Termine) = 30 h

Selbststudium (3 h je 15 Termine) = 45 h

Vor-/Nachbereitung = 20 h

Gesamtaufwand ca. 95 Stunden = 3 LP

M

4.25 Modul: eBusiness und Service Management [M-WIWI-101434]

Verantwortung: Prof. Dr. Christof Weinhardt
Einrichtung: KIT-Fakultät für Wirtschaftswissenschaften
Bestandteil von: [Ergänzungsfach](#) / [Betriebswirtschaftslehre](#)

Leistungspunkte	Turnus	Dauer	Sprache	Level	Version
9	Jedes Semester	1 Semester	Deutsch	3	9

Wahlpflichtblock: Wahlpflichtangebot (9 LP)			
T-WIWI-109938	Digital Services	4,5 LP	Satzger, Weinhardt
T-WIWI-110797	eFinance: Informationssysteme für den Wertpapierhandel	4,5 LP	Weinhardt
T-WIWI-109816	Foundations of Interactive Systems	4,5 LP	Mädche
T-WIWI-109936	Platform Economy	4,5 LP	Dorner, Weinhardt
T-WIWI-109940	Spezialveranstaltung Wirtschaftsinformatik	4,5 LP	Weinhardt

Erfolgskontrolle(n)

Die Erfolgskontrolle erfolgt in Form von Teilprüfungen (nach §4(2), 1-3 SPO) über die Lehrveranstaltungen des Moduls im Umfang von insgesamt 9 LP. Die Erfolgskontrolle wird bei jeder Lehrveranstaltung dieses Moduls beschrieben.

Die Gesamtnote des Moduls wird aus den mit LP gewichteten Noten der Teilprüfungen gebildet und nach der ersten Nachkommastelle abgeschnitten.

Qualifikationsziele

Die Studierenden

- verstehen die strategischen und operativen Gestaltungen von Informationen und Informationsprodukten,
- analysieren die Rolle von Informationen auf Märkten,
- evaluieren Fallbeispiele bzgl. Informationsprodukte,
- erarbeiten Lösungen in Teams.

Voraussetzungen

Keine

Inhalt

Dieses Modul vermittelt einen Überblick über die gegenseitigen Abhängigkeiten von strategischem Management und Informationssystemen. Es wird eine klare Unterscheidung in der Betrachtung von Information als Produktions- und Wettbewerbsfaktor sowie als Wirtschaftsgut eingeführt. Die zentrale Rolle von Informationen wird durch das Konzept des Informationslebenszyklus

erläutert, deren einzelne Phasen vor allem aus betriebswirtschaftlicher und mikroökonomischer Perspektive analysiert werden. Über diesen Informationslebenszyklus hinweg wird jeweils der Stand der Forschung in der ökonomischen Theorie dargestellt. Die Veranstaltung wird durch begleitende Übungen ergänzt. Die Vorlesungen "Plattformökonomie", "eFinance: Wirtschaftsinformatik für den Wertpapierhandel" und "eServices" bilden drei Vertiefungs- und Anwendungsbereiche für die Inhalte der Pflichtveranstaltung. In der Kernveranstaltung "Plattformökonomie" wird insbesondere auf den Austausch zweier Handelspartner über einen Intermediär auf Internetplattformen eingegangen. Themen sind Netzwerkeffekte, Peer-To-Peer Märkte, Blockchains und Marktmechanismen. Über den englischsprachigen Vorlesungsteil hinaus vermittelt der Kurs das Wissen anhand einer Fallstudie, in der die Studierenden selbst eine Plattform analysieren sollen.

Die Vorlesung "eFinance: Wirtschaftsinformatik für den Wertpapierhandel" vermittelt tiefgehende und praxisrelevante Inhalte über den börslichen und außerbörslichen Wertpapierhandel. Der Fokus liegt auf der ökonomischen und technischen Gestaltung von Märkten als informationsverarbeitenden Systemen.

In "eServices" wird die zunehmende Entwicklung von elektronischen Dienstleistungen im Gegensatz zu den klassischen Dienstleistungen hervorgehoben. Die Informations- und Kommunikationstechnologie ermöglicht die Bereitstellung von Diensten, die durch Interaktivität und Individualität gekennzeichnet sind. In dieser Veranstaltung werden die Grundlagen für die Entwicklung und das Management IT-basierter Dienstleistungen gelegt.

Die Veranstaltung "Spezialveranstaltung Wirtschaftsinformatik" festigt die theoretischen Grundlagen und ermöglicht weitergehende praktische Erfahrungen im Bereich der Wirtschaftsinformatik. Seminarpraktika des IM können als Spezialveranstaltung Wirtschaftsinformatik belegt werden.

Anmerkungen

Als Spezialveranstaltung Wirtschaftsinformatik können alle Seminarpraktika des IM belegt werden. Aktuelle Informationen zum Angebot sind unter: www.iism.kit.edu/im/lehre zu finden.

Arbeitsaufwand

Der Gesamtarbeitsaufwand für dieses Modul beträgt ca. 270 Stunden (9 Leistungspunkte). Die Aufteilung erfolgt nach den Leistungspunkten der Lehrveranstaltungen des Moduls. Dabei beträgt der Arbeitsaufwand für Lehrveranstaltungen mit 4,5 Leistungspunkten ca. 135 Stunden.

Die Gesamtstundenzahl je Lehrveranstaltung ergibt sich dabei aus dem Aufwand für den Besuch der Vorlesungen und Übungen, sowie den Prüfungszeiten und dem zeitlichen Aufwand, der zur Erreichung der Lernziele des Moduls für einen durchschnittlichen Studenten für eine durchschnittliche Leistung erforderlich ist.

M

4.26 Modul: Echtzeitsysteme [M-INFO-100803]

Verantwortung: Prof. Dr.-Ing. Thomas Längle
Einrichtung: KIT-Fakultät für Informatik
Bestandteil von: [Wahlbereich Informatik \(Stammmodule\)](#)
[Wahlbereich Informatik \(Wahlmodule\)](#)

Leistungspunkte	Turnus	Dauer	Sprache	Level	Version
6	Jedes Sommersemester	1 Semester	Deutsch	3	1

Pflichtbestandteile			
T-INFO-101340	Echtzeitsysteme	6 LP	Längle

Erfolgskontrolle(n)

Siehe Teilleistung.

Qualifikationsziele

- Der Student versteht grundlegende Verfahren, Modellierungen und Architekturen von Echtzeitsystemen am Beispiel der Automatisierungstechnik mit Messen, Steuern und Regeln und kann sie anwenden.
- Er kann einfache zeitkontinuierliche und zeitdiskrete PID-Regelungen modellieren und entwerfen sowie deren Übertragungsfunktion und deren Stabilität berechnen.
- Er versteht grundlegende Rechnerarchitekturen und Hardwaresysteme für Echtzeit- und Automatisierungssysteme.
- Er kann Rechnerarchitekturen für Echtzeitsysteme mit Mikrorechnersystemen und mit Analog- und Digitalchnittstellen zum Prozess entwerfen und analysieren.
- Der Student versteht die grundlegenden Problemstellungen wie Rechtzeitigkeit, Gleichzeitigkeit und Verfügbarkeit in der Echtzeitprogrammierung und Echtzeitkommunikation und kann die Verfahren synchrone, asynchrone Programmierung und zyklische zeitgesteuerte und unterbrechungsgesteuerte Steuerungsverfahren anwenden.
- Der Student versteht die grundlegenden Modelle und Methoden von Echtzeitbetriebssystemen wie Schichtenmodelle, Taskmodelle, Taskzustände, Zeitparameter, Echtzeitscheduling, Synchronisation und Verklemmungen, Taskkommunikation, Modelle der Speicher- und Ausgabeverwaltung sowie die Klassifizierung und Beispiele von Echtzeitsystemen.
- Er kann kleine Echtzeitsoftwaresysteme mit mehreren synchronen und asynchronen Tasks verklemmungsfrei entwerfen.
- Er versteht die Grundkonzepte der Echtzeitmiddleware sowie der sicherheitskritischen Systeme
- Der Student versteht die grundlegenden Echtzeit-Problemstellungen in den Anwendungsbereichen Sichtprüfsysteme, Robotersteuerung und Automobil

Voraussetzungen

Siehe Teilleistung.

Inhalt

Es werden die grundlegenden Prinzipien, Funktionsweisen und Architekturen von Echtzeitsystemen vermittelt. Einführend werden die grundlegenden Rechnerarchitekturen (Mikrorechner, Mikrokontroller Signalprozessoren, Parallelbusse) dargestellt. Echtzeitkommunikation wird am Beispiel verschiedener Feldbusse eingeführt. Es werden weiterhin die grundlegenden Methoden der Echtzeitprogrammierung (synchrone und asynchrone Programmierung), der Echtzeitbetriebssysteme (Taskkonzept, Echtzeitscheduling, Synchronisation, Ressourcenverwaltung) sowie der Echtzeit-Middleware dargestellt. Hierauf aufbauend wird die Thematik der Hardwareschnittstellen zwischen Echtzeitsystem und Prozess vertieft. Danach werden grundlegende Methoden für Modellierung und Entwurf von diskreten Steuerungen und zeitkontinuierlichen und zeitdiskreten Regelungen für die Automation von technischen Prozessen behandelt. Abgeschlossen wird die Vorlesung durch das Thema der sicherheitskritischen Systeme sowie den drei Anwendungsbeispielen Sichtprüfsysteme, Robotersteuerung und Automobil.

Arbeitsaufwand

(4 SWS + 1,5 x 4 SWS) x 15 + 15 h Klausurvorbereitung = 165/30 = 5,5 LP ~ 6 LP.

M

4.27 Modul: eFinance [M-WIWI-101402]

Verantwortung: Prof. Dr. Christof Weinhardt
Einrichtung: KIT-Fakultät für Wirtschaftswissenschaften
Bestandteil von: **Ergänzungsfach / Betriebswirtschaftslehre**

Leistungspunkte	Turnus	Dauer	Sprache	Level	Version
9	Jedes Semester	2 Semester	Deutsch/Englisch	3	8

Pflichtbestandteile			
T-WIWI-110797	eFinance: Informationssysteme für den Wertpapierhandel	4,5 LP	Weinhardt
Wahlpflichtblock: Ergänzungsangebot (mind. 4,5 LP)			
T-WIWI-102643	Derivate	4,5 LP	Uhrig-Homburg
T-WIWI-102646	Internationale Finanzierung	3 LP	Uhrig-Homburg

Erfolgskontrolle(n)

Die Erfolgskontrolle erfolgt in Form von Teilprüfungen (nach §4(2), 1-3 SPO) über die Kernveranstaltung und weitere Lehrveranstaltungen des Moduls im Umfang von insgesamt 9 LP. Die Erfolgskontrolle wird bei jeder Lehrveranstaltung dieses Moduls beschrieben.

Die Gesamtnote des Moduls wird aus den mit LP gewichteten Noten der Teilprüfungen gebildet und nach der ersten Nachkommastelle abgeschnitten.

Qualifikationsziele

Die Studierenden

- verstehen und analysieren die Wertschöpfungskette im Wertpapierhandel,
- bestimmen und gestalten Methoden und Systeme situationsangemessen und wenden diese zur Problemlösung im Bereich Finance an,
- beurteilen und kritisieren die Investitionsentscheidungen von Händlern,
- wenden theoretische Methoden aus der Ökonometrie an,
- erarbeiten Lösungen in Teams.

Voraussetzungen

Nur prüfbar in Kombination mit dem Modul *Grundlagen der BWL*.

Die Lehrveranstaltung *eFinance: Informationswirtschaft für den Wertpapierhandel* [2540454] muss im Modul erfolgreich geprüft werden.

Inhalt

Das Modul "eFinance" adressiert aktuelle Probleme der Finanzwirtschaft und untersucht, welche Rolle dabei Information und Wissen spielen und wie Informationssysteme diese Probleme lösen bzw. mildern können. Dabei werden die Veranstaltungen von erfahrenen Vertretern aus der Praxis ergänzt. Das Modul ist unterteilt in eine Veranstaltung zum Umfeld von Banken und Versicherungen sowie eine weitere zum Bereich des elektronischen Handels von Finanztiteln auf globalen Finanzmärkten. Zur Wahl steht auch die Vorlesung *Derivate*, welche sich mit Produkten auf Finanzmärkten, und insbesondere mit Future- und Forwardkontrakten sowie der Bewertung von Optionen befasst. Als Ergänzung können zudem die Veranstaltungen *Börsen* und *Internationale Finanzierung* gewählt werden, um ein besseres Verständnis für Kapitalmärkte zu entwickeln.

Anmerkungen

Das aktuelle Angebot an Seminaren passend zu diesem Modul ist auf der folgenden Webseite aufgelistet: <http://www.iism.kit.edu/im/lehre>

Arbeitsaufwand

Der Gesamtarbeitsaufwand für dieses Modul beträgt ca. 270 Stunden (9 Leistungspunkte). Die Aufteilung erfolgt nach den Leistungspunkten der Lehrveranstaltungen des Moduls. Dabei beträgt der Arbeitsaufwand für Lehrveranstaltungen mit 4,5 Leistungspunkten ca. 135 Stunden, für Lehrveranstaltungen mit 3 Leistungspunkten ca. 90 Stunden und für Lehrveranstaltungen mit 1,5 Leistungspunkten 45 Stunden.

Die Gesamtstundenzahl je Lehrveranstaltung ergibt sich dabei aus dem Aufwand für den Besuch der Vorlesungen und Übungen, sowie den Prüfungszeiten und dem zeitlichen Aufwand, der zur Erreichung der Lernziele des Moduls für einen durchschnittlichen Studenten für eine durchschnittliche Leistung erforderlich ist.

M

4.28 Modul: Einführung in das Operations Research [M-WIWI-101418]

Verantwortung: Prof. Dr. Stefan Nickel
 Prof. Dr. Steffen Rebennack
 Prof. Dr. Oliver Stein

Einrichtung: KIT-Fakultät für Wirtschaftswissenschaften

Bestandteil von: **Ergänzungsfach / Operations Research**

Leistungspunkte	Turnus	Dauer	Sprache	Level	Version
12	Jedes Sommersemester	2 Semester	Deutsch	3	1

Pflichtbestandteile			
T-WIWI-102758	Einführung in das Operations Research I und II	12 LP	Nickel, Rebennack, Stein

Erfolgskontrolle(n)

Die Modulprüfung erfolgt in Form einer schriftlichen Gesamtklausur (120 min.) (nach §4(2), 1 SPO).

Die Klausur wird in jedem Semester (in der Regel im März und Juli) angeboten und kann zu jedem ordentlichen Prüfungstermin wiederholt werden.

Qualifikationsziele

Der/die Studierende

- benennt und beschreibt die Grundbegriffe der entscheidenden Teilbereiche im Fach Operations Research (Lineare Optimierung, Graphen und Netzwerke, Ganzzahlige und kombinatorische Optimierung, Nichtlineare Optimierung, Dynamische Optimierung und stochastische Modelle),
- kennt die für eine quantitative Analyse unverzichtbaren Methoden und Modelle,
- modelliert und klassifiziert Optimierungsprobleme und wählt geeignete Lösungsverfahren aus, um einfache Optimierungsprobleme selbständig zu lösen,
- validiert, illustriert und interpretiert erhaltene Lösungen.

Zusammensetzung der Modulnote

Die Modulnote entspricht der Klausurnote.

Voraussetzungen

Keine

Inhalt

Nach einer einführenden Thematisierung der Grundbegriffe des Operations Research werden insbesondere die lineare Optimierung, die Graphentheorie und Netzplantechnik, die ganzzahlige und kombinatorische Optimierung, die nichtlineare Optimierung, die deterministische und stochastische dynamische Optimierung, die Warteschlangentheorie sowie Heuristiken behandelt.

Dieses Modul bildet die Basis einer Reihe weiterführender Veranstaltungen zu theoretischen und praktischen Aspekten des Operations Research.

Arbeitsaufwand

Der Gesamtarbeitsaufwand für dieses Modul beträgt ca. 270 Stunden (9 Leistungspunkte).

Die Gesamtstundenzahl je Lehrveranstaltung ergibt sich dabei aus dem Aufwand für den Besuch der Vorlesungen und Übungen, sowie den Prüfungszeiten und dem zeitlichen Aufwand, der zur Erreichung der Lernziele des Moduls für einen durchschnittlichen Studenten für eine durchschnittliche Leistung erforderlich ist.

M

4.29 Modul: Einführung in das Privatrecht [M-INFO-101190]

Verantwortung: Prof. Dr. Thomas Dreier
Einrichtung: KIT-Fakultät für Informatik
Bestandteil von: **Ergänzungsfach / Recht**

Leistungspunkte	Turnus	Dauer	Sprache	Level	Version
5	Jedes Wintersemester	1 Semester	Deutsch	3	3

Pflichtbestandteile			
T-INFO-103339	BGB für Anfänger	5 LP	Matz

Erfolgskontrolle(n)

Siehe Teilleistung.

Qualifikationsziele

Der/die Studierende

- kennt die Grundstruktur des deutschen Rechtssystems und versteht die Unterschiede von Privatrecht, öffentlichem Recht und Strafrecht.
- Kenntnisse über die Grundprinzipien (Privatautonomie, Abstraktions- und Trennungsprinzip) und Grundbegriffe des Bürgerlichen Rechts (Rechtssubjekte, Rechtsobjekte, Willenserklärung, Vertragsschluss, allgemeine Geschäftsbedingungen, Verbraucherschutz, Leistungsstörungen usw.).
- hat ein Grundverständnis für rechtliche Problemlagen und juristische Lösungsstrategien entwickelt.
- erkennt rechtlich relevante Sachverhalte und kann anhand der Gesetzestexte einfach gelagerte Fälle lösen.
- hat einen Eindruck davon, wie Juristen ihre Lösungen im Gutachtenstil darstellen und macht sich zunehmend mit der juristischen Arbeitsweise und Darstellungsform vertraut

Voraussetzungen

Siehe Teilleistung.

Inhalt

Die Vorlesung beginnt mit einer allgemeinen Einführung ins Recht. Was ist Recht, warum gilt Recht und was will Recht im Zusammenspiel mit Sozialverhalten, Technikentwicklung und Markt? Welche Beziehung besteht zwischen Recht und Gerechtigkeit? Ebenfalls einführend wird die Unterscheidung von Privatrecht, öffentlichem Recht und Strafrecht vorgestellt sowie die Grundzüge der gerichtlichen und außergerichtlichen Rechtsdurchsetzung erläutert. Anschließend werden die Grundbegriffe des Rechts in ihrer konkreten Ausformung im deutschen Bürgerlichen Gesetzbuch (BGB) besprochen. Das betrifft insbesondere Rechtssubjekte, Rechtsobjekte, Willenserklärung, die Einschaltung Dritter (insbes. Stellvertretung), Vertragsschluss (einschließlich Trennungs- und Abstraktionsprinzip), allgemeine Geschäftsbedingungen, Verbraucherschutz, Leistungsstörungen. Abschließend erfolgt ein Ausblick auf das Schuld- und das Sachenrecht. Schließlich wird eine Einführung in die Subsumtionstechnik gegeben.

Arbeitsaufwand

Der Arbeitsaufwand für dieses Modul beträgt ca. 150 Std., davon 45 Std. Präsenz, 50 Std. Vor und Nachbereitungszeit, 55 Std. Prüfungsvorbereitungs- und Prüfungszeit.

M

4.30 Modul: Einführung in die Algebra und Zahlentheorie [M-MATH-101314]

Verantwortung: Dr. Stefan Kühnlein
Einrichtung: KIT-Fakultät für Mathematik
Bestandteil von: [Ergänzungsfach / Mathematik \(Wahlpflichtmodule\)](#)

Leistungspunkte	Turnus	Dauer	Level	Version
9	Jedes Sommersemester	1 Semester	3	1

Pflichtbestandteile			
T-MATH-102251	Einführung in Algebra und Zahlentheorie	9 LP	Herrlich, Kühnlein

Erfolgskontrolle(n)

Die Modulprüfung erfolgt in Form einer schriftlichen Gesamtprüfung (120 min).

Qualifikationsziele

Absolventinnen und Absolventen

- beherrschen die grundlegenden algebraischen und zahlentheoretischen Strukturen
- verstehen die Denkweise der modernen Algebra,
- sind in der Lage, an weiterführenden Vorlesungen und Seminaren teilzunehmen.

Voraussetzungen

Das Modul *Proseminar Mathematik* [ProMath] muss geprüft werden.

Inhalt

- Zahlen: größter gemeinsamer Teiler, Euklidischer Algorithmus, Primzahlen, Fundamentalsatz der Arithmetik
- Gruppen : Satz von Lagrange, Normalteiler und Faktorgruppen, Freie Gruppen, Sylowsätze
- Ringe: Ideale und modulares Rechnen, Chinesischer Restsatz, quadratisches Reziprozitätsgesetz, Endliche Körper

M

4.31 Modul: Einführung in die Stochastik [M-MATH-101321]

Verantwortung: Prof. Dr. Günter Last
Einrichtung: KIT-Fakultät für Mathematik
Bestandteil von: [Ergänzungsfach / Mathematik \(Wahlpflichtmodule\)](#)

Leistungspunkte	Turnus	Dauer	Level	Version
6	Jedes Wintersemester	1 Semester	3	1

Pflichtbestandteile			
T-MATH-102256	Einführung in die Stochastik	6 LP	Bäuerle, Fasen-Hartmann, Henze, Hug, Klar, Last

Erfolgskontrolle(n)

Die Modulprüfung erfolgt in Form einer schriftlichen Prüfung (120 Minuten).
 Durch die erfolgreiche Teilnahme am Übungsbetrieb kann ein Bonus erworben werden. Liegt die Note der schriftlichen Prüfung zwischen 4,0 und 1,3, so verbessert der Bonus die Note der schriftlichen Prüfung um eine Notenstufe (0,3 oder 0,4). Die genauen Kriterien für die Vergabe eines Bonus werden zu Vorlesungsbeginn bekanntgegeben.

Qualifikationsziele

Die Studierenden

- können einfache stochastische Vorgänge modellieren,
- können Laplace-Wahrscheinlichkeiten mit Hilfe der kombinatorischen Grundformeln berechnen,
- wissen, in welchen Zusammenhängen (Urnenmodelle, Bernoulli-Kette) die wichtigsten diskreten Verteilungen auftreten,
- beherrschen die grundlegenden Rechenregeln im Umgang mit Wahrscheinlichkeiten,
- kennen die Begriffe Erwartungswert, Varianz, Kovarianz, Korrelation und Quantil und wissen mit ihnen umzugehen,
- können das schwache Gesetz großer Zahlen sowie den Zentralen Grenzwertsatz von de Moivre-Laplace formulieren und anwenden,
- sind mit den Begriffen Parameterschätzung und statistischer Test am Beispiel der Binomialverteilung vertraut,
- können mit den Begriffen Verteilungsfunktion und Dichte umgehen,
- kennen die stetige Gleichverteilung, die Exponentialverteilung und die ein- und mehrdimensionale Normalverteilung

Zusammensetzung der Modulnote

Die Modulnote ist die Note der schriftlichen Prüfung.

Voraussetzungen

Das Modul *Proseminar Mathematik* muss geprüft werden.

Inhalt

Deskriptive Statistik, Diskrete Wahrscheinlichkeitsräume, Kombinatorik, bedingte Wahrscheinlichkeiten, stochastische Unabhängigkeit, Zufallsvariablen und ihre Verteilungen, Kenngrößen von Verteilungen, bedingte Erwartungswerte und bedingte Verteilungen, schwaches Gesetz großer Zahlen, Zentrale Grenzwertsätze, statistische Verfahren im Zusammenhang mit der Binomialverteilung, allgemeine Wahrscheinlichkeitsräume, Rechnen mit Verteilungsdichten, Quantile, multivariate Normalverteilung

Empfehlungen

Die Inhalte der Module Analysis sowie Lineare Algebra werden benötigt.

Arbeitsaufwand

Gesamter Arbeitsaufwand: 180 Stunden

Präsenzzeit: 90 Stunden

- Lehrveranstaltung einschließlich studienbegleitender Modulprüfung

Selbststudium: 90 Stunden

- Vertiefung der Studieninhalte durch häusliche Nachbearbeitung des Vorlesungsinhaltes
- Bearbeitung von Übungsaufgaben
- Vertiefung der Studieninhalte anhand geeigneter Literatur und Internetrecherche
- Vorbereitung auf die studienbegleitende Modulprüfung

M

4.32 Modul: Einführung in die Volkswirtschaftslehre [M-WIWI-101398]

Verantwortung: Prof. Dr. Clemens Puppe
Einrichtung: KIT-Fakultät für Wirtschaftswissenschaften
Bestandteil von: [Ergänzungsfach / Volkswirtschaftslehre](#)

Leistungspunkte	Turnus	Dauer	Level	Version
12	Jedes Semester	2 Semester	3	1

Pflichtbestandteile			
T-WIWI-102708	Volkswirtschaftslehre I: Mikroökonomie	6 LP	Puppe, Reiß
T-WIWI-102709	Volkswirtschaftslehre II: Makroökonomie	6 LP	Wigger

Erfolgskontrolle(n)

Die Modulprüfung erfolgt in Form von schriftlichen Teilprüfungen (nach §4(2), 1 SPO) über die einzelnen Lehrveranstaltungen des Moduls. Die Erfolgskontrolle wird bei jeder Lehrveranstaltung dieses Moduls beschrieben.

Qualifikationsziele

Der/die Studierende

- kennt und versteht die grundsätzlichen volkswirtschaftlichen Fragestellungen,
- kann die aktuellen wirtschaftspolitischen Probleme der globalisierten Welt benennen,
- ist in der Lage, elementare Lösungsstrategien zu entwickeln.

Dabei ist der Fokus der beiden Lehrveranstaltungen des Moduls unterschiedlich. Während in der Vorlesung VWL I die ökonomischen Probleme hauptsächlich als Entscheidungsprobleme aufgefasst und gelöst werden, soll in VWL II das Verständnis des Studenten für die Dynamik wirtschaftlicher Prozesse gefördert werden.

Zusammensetzung der Modulnote

Die Gesamtnote des Moduls wird aus den mit LP gewichteten Noten der Teilprüfungen gebildet und nach der ersten Nachkommastelle abgeschnitten.

Voraussetzungen

Keine

Inhalt

Es werden die grundlegende Konzepte, Methoden und Modelle der Mikro- und Makroökonomie vermittelt. In der Lehrveranstaltung *VWL I* [2600012] geht es neben der Mikroökonomischen Entscheidungstheorie, Fragen der Markttheorie und Problemen des unvollständigen Wettbewerbs auch um die Grundzüge der Spieltheorie und der Wohlfahrtstheorie. *VWL II* [2600014] thematisiert volkswirtschaftliche Ordnungsmodelle und die volkswirtschaftliche Gesamtrechnung ebenso wie Fragen des Außenhandels und der Geldpolitik. Zudem werden das komplexe Wachstum und Konjunktur und volkswirtschaftliche Spekulation behandelt.

Anmerkungen

Achtung: Die Lehrveranstaltung *Volkswirtschaftslehre I: Mikroökonomie* [2610012] ist Bestandteil der Orientierungsprüfung nach § 8(1), SPO. Deshalb muss die Prüfung in *Volkswirtschaftslehre I: Mikroökonomie* [2610012] bis zum Ende des Prüfungszeitraums des zweiten Fachsemesters, einschließlich etwaiger Wiederholungen bis zum Ende des Prüfungszeitraums des dritten Fachsemesters abgelegt werden, um den Prüfungsanspruch im Studiengang nicht zu verlieren.

Arbeitsaufwand

Gesamtaufwand bei 10 Leistungspunkten: ca. 300 Stunden

Die genaue Aufteilung erfolgt nach den Leistungspunkten der Lehrveranstaltungen des Moduls.

M

4.33 Modul: Elektrische Maschinen und Stromrichter [M-ETIT-102124]

Verantwortung: Dr.-Ing. Klaus-Peter Becker
Einrichtung: KIT-Fakultät für Elektrotechnik und Informationstechnik
Bestandteil von: [Ergänzungsfach / Elektro- und Informationstechnik \(Wahlbereich\)](#)

Leistungspunkte	Turnus	Dauer	Sprache	Level	Version
6	Jedes Wintersemester	1 Semester	Deutsch	3	1

Pflichtbestandteile			
T-ETIT-101954	Elektrische Maschinen und Stromrichter	6 LP	Becker

Erfolgskontrolle(n)

Die Erfolgskontrolle erfolgt in Form einer schriftlichen Prüfung im Umfang von 120 Minuten.

Qualifikationsziele

Die Studierenden kennen die wesentlichen elektrischen Maschinen und Stromrichter.

Sie sind in der Lage, deren Verhalten durch Kennlinien und einfache Modelle zu beschreiben.

Sie analysieren die Netzrückwirkung und die Auswirkung von Stromrichtern auf die elektrische Maschine mit Hilfe der Beschreibung durch Fourierreihen.

Sie können die Bestandteile von Energieübertragungs- und Antriebssystemen erkennen und deren Verhalten durch Kopplung der Modelle von Stromrichter und Maschine berechnen.

Zusammensetzung der Modulnote

Die Modulnote ist die Note der schriftlichen Prüfung.

Voraussetzungen

Keine

Inhalt

Grundlagenvorlesung der Antriebstechnik und Leistungselektronik. Es werden zunächst Wirkungsweise und Betriebsverhalten der wichtigsten elektrischen Maschinen erläutert.

Anschließend werden die Funktion und das Verhalten der wichtigsten Stromrichterschaltungen beschrieben.

Wirkungsweise und Einsatzgebiete von elektrischen Maschinen und leistungselektronischen Schaltungen werden an Beispielen vertieft.

Arbeitsaufwand

14x V und 14x U à 1,5 h = 35 h

14x Nachbereitung V à 1 h = 14 h

13x Vorbereitung zu U à 2 h = 26 h

Prüfungsvorbereitung: = 80 h

Prüfungszeit = 2 h

Insgesamt ca. 157 h

(entspricht 6 Leistungspunkten)

M

4.34 Modul: Elektroenergiesysteme [M-ETIT-102156]

Verantwortung: Prof. Dr.-Ing. Thomas Leibfried
Einrichtung: KIT-Fakultät für Elektrotechnik und Informationstechnik
Bestandteil von: [Ergänzungsfach / Elektro- und Informationstechnik \(Wahlbereich\)](#)

Leistungspunkte	Turnus	Dauer	Sprache	Level	Version
5	Jedes Sommersemester	1 Semester	Deutsch	3	1

Pflichtbestandteile			
T-ETIT-101923	Elektroenergiesysteme	5 LP	Leibfried

Erfolgskontrolle(n)

Die Erfolgskontrolle erfolgt im Rahmen einer schriftlichen Gesamtprüfung im Umfang von 120 Minuten über die ausgewählte Lehrveranstaltung.

Die Modulnote ist die Note der schriftlichen Prüfung.

Qualifikationsziele

Die Studierenden sind in der Lage elektrische Schaltungen (passive oder mit gesteuerten Quellen) im Zeit- und Frequenzbereich zu berechnen. Sie kennen ferner die wichtigsten Netzbetriebsmittel, ihre physikalische Wirkungsweise und ihre elektrische Ersatzschaltung.

Zusammensetzung der Modulnote

Die Modulnote ist die Note der schriftlichen Prüfung.

Voraussetzungen

keine

Inhalt

Die Vorlesung behandelt im ersten Teil die Berechnung von Ausgleichsvorgängen in linearen elektrischen Netzwerken durch Differentialgleichungen und mit Hilfe der Laplace-Transformation. Im zweiten Teil der Vorlesung werden die elektrischen Netzbetriebsmittel behandelt.

Arbeitsaufwand

Präsenzstudienzeit Vorlesung: 30 h

Präsenzstudienzeit Übung: 15 h

Selbststudienzeit: 90 h

Klausurvorbereitung und Präsenz in selbiger: in Vor-/Nachbereitung verrechnet

Insgesamt 135 h = 5 LP

M

4.35 Modul: Elektromagnetische Felder [M-ETIT-104428]

Verantwortung: Prof. Dr. Martin Doppelbauer
Einrichtung: KIT-Fakultät für Elektrotechnik und Informationstechnik
Bestandteil von: [Ergänzungsfach / Elektro- und Informationstechnik \(Elektrotechnik\)](#)

Leistungspunkte	Turnus	Dauer	Sprache	Level	Version
6	Jedes Sommersemester	1 Semester	Deutsch	3	1

Pflichtbestandteile			
T-ETIT-109078	Elektromagnetische Felder	6 LP	Doppelbauer

Erfolgskontrolle(n)

Die Erfolgskontrolle erfolgt in Form einer schriftlichen Prüfung im Umfang von 120 Minuten.

Qualifikationsziele

Ziel ist die Vermittlung der theoretischen Grundlagen von elektrischen, magnetischen und elektromagnetischen Feldern auf Basis der Maxwell-Gleichungen. Die Studierenden können elektromagnetische Felder einfacher Anordnungen von Ladungen und stromführenden Leitern analytisch mit Hilfe der Maxwell-Gleichungen berechnen, Felddiagramme skizzieren und die auftretenden Kräfte und Leistungen daraus ableiten. Sie können den Einfluss von Dielektrika und ferromagnetischen Materialien berücksichtigen.

Voraussetzungen

keine

Inhalt

Diese Vorlesung ist eine Einführung in die elektromagnetische Feldtheorie auf Basis der Maxwell-Gleichungen. Behandelt werden elektrostatische Felder, elektrische Strömungsfelder, magnetische Felder und zeitlich langsam veränderliche Felder:

- Mathematische Grundlagen der Feldtheorie
- Grundlagen elektromagnetischer Felder
- Elektrostatische Felder
- Elektrische Strömungsfelder
- Magnetische Felder
- Quasistationäre (zeitlich langsam veränderliche) Felder
-

Begleitend zur Vorlesung werden Übungsaufgaben zum Vorlesungsstoff gestellt. Diese werden in einer großen Saalübung besprochen und die zugehörigen Lösungen detailliert vorgestellt.

Zusätzlich werden Tutorien in Kleingruppen angeboten.

Die Unterlagen zur Lehrveranstaltung (Skript und Formelsammlung) finden sich online auf der Webseite des Instituts. Das erforderliche Passwort wird in der ersten Vorlesungsstunde bekannt gegeben.

Empfehlungen

Allgemeine physikalische und mathematische Grundlagen aus den Basiskursen des ersten Semesters werden vorausgesetzt.

Arbeitsaufwand

Für das gesamte Modul werden 6 Credit Points (ECTS) vergeben, die sich folgendermaßen aufteilen:

- Präsenzzeit in Vorlesungen (2 h je 15 Termine) = 30 h
- Präsenzzeit in Übungen (1 h je 15 Termine) = 15 h
- Präsenzzeit in Tutorien = 15 Wochen je 2 h = 30 h
- Vor-/Nachbereitung des Stoffes: 15 Wochen je 3 h = 45 h
- Klausurvorbereitung und Präsenz in der Klausur: 1,5 Wochen je 40 h = 60 h

Gesamtaufwand ca. 180 Stunden = 6 ECTS.

M

4.36 Modul: Elektromagnetische Wellen [M-ETIT-104515]

Verantwortung: Prof. Dr.-Ing. Sebastian Randel
Einrichtung: KIT-Fakultät für Elektrotechnik und Informationstechnik
Bestandteil von: [Ergänzungsfach / Elektro- und Informationstechnik \(Elektrotechnik\)](#)

Leistungspunkte	Turnus	Dauer	Sprache	Level	Version
6	Jedes Wintersemester	1 Semester	Deutsch	3	1

Pflichtbestandteile			
T-ETIT-109245	Elektromagnetische Wellen	6 LP	Randel

Erfolgskontrolle(n)

Die Erfolgskontrolle erfolgt in Form einer schriftlichen Prüfung im Umfang von 120 Minuten. Die Modulnote ist die Note der schriftlichen Prüfung.

Qualifikationsziele

Die Studierenden sind in der Lage, Berechnungen elektromagnetischen Wellenphänomenen durchzuführen und die nötigen Hilfsmittel hierfür methodisch angemessen zu gebrauchen.

Die Studierenden haben ein Verständnis für die physikalischen Zusammenhänge erlangt und können Lösungsansätze für grundlegende Aufgabenstellungen erarbeiten. Mit Hilfe der erlernten Methodik sind sie in die Lage versetzt, die Inhalte von Vorlesungen mit technischen Anwendungen zu verstehen.

Zusammensetzung der Modulnote

Die Modulnote ist die Note der schriftlichen Prüfung.

Voraussetzungen

keine

Inhalt

Diese Vorlesung ist eine Einführung in die Theorie elektromagnetischer Wellen auf Basis der Maxwell-Gleichungen. Die Vorlesung basiert auf den Inhalten der Vorlesung elektromagnetische Felder. Behandelt werden die folgenden Themen

- Verschiebungsstromdichte
- Die Wellengleichung
- Ebene Wellen im nichtleitenden Medium
- Reflexion und Brechung von ebenen Wellen
- Reflexion an einer Leiteroberfläche; der Skineffekt
- Harmonische Wellen
- Linear und zirkular polarisierte Wellen
- Lösungsmethoden zu Potentialproblemen
- Separation der skalaren Wellengleichung
- Wellenleiter (Hohlleiter, Glasfaser)
- Der Hertzsche Dipol

Empfehlungen

Allgemeine physikalische und mathematische Grundlagen aus den Basiskursen des ersten Semesters werden vorausgesetzt.

Arbeitsaufwand

Für das gesamte Modul werden 6 Credit Points (ECTS) vergeben, die sich folgendermaßen aufteilen:

- Präsenzzeit in Vorlesungen (1,5 h je 13 Termine) und Übungen (1,5 h je 13 Termine) = 39 h
- Präsenzzeit in Tutorien = 13 Wochen je 2 h = 26 h
- Vor-/Nachbereitung des Stoffes: 13 Wochen je 3 h = 39 h
- Klausurvorbereitung und Präsenz in der Klausur: 2 Wochen je 40 h = 80 h

Gesamtaufwand ca. 180 Stunden = 6 ECTS.

M

4.37 Modul: Elektronische Schaltungen [M-ETIT-104465]

Verantwortung: Prof. Dr.-Ing. Ahmet Cagri Ulusoy
Einrichtung: KIT-Fakultät für Elektrotechnik und Informationstechnik
Bestandteil von: [Ergänzungsfach / Elektro- und Informationstechnik \(Elektrotechnik\)](#)

Leistungspunkte	Turnus	Dauer	Sprache	Level	Version
7	Jedes Sommersemester	1 Semester	Deutsch	3	1

Pflichtbestandteile			
T-ETIT-109318	Elektronische Schaltungen	6 LP	Ulusoy
T-ETIT-109138	Elektronische Schaltungen - Workshop	1 LP	Zwick

Erfolgskontrolle(n)

Die Erfolgskontrolle des Moduls besteht aus:

1. einer schriftlichen Prüfung im Umfang von 120 Minuten zur Lehrveranstaltung Elektronische Schaltungen, (6 LP) und der freiwilligen Abgabe der Lösungen von Tutoriumsaufgaben
2. einer schriftlichen Ausarbeitung zu Lehrveranstaltung Elektronische Schaltungen - Workshop, (1 LP)

Qualifikationsziele

Die Studierenden werden befähigt, die Funktionen und Wirkungsweisen von Dioden, Z-Dioden, bipolaren- und Feldeffekttransistoren, analogen Grundsaltungen, von einstufigen Verstärkern bis hin zu Operationsverstärkern zu analysieren und zu bewerten. Durch die vermittelten Kenntnisse über Bauelementparameter und Funktion der Bauelemente werden die Studierenden in die Lage versetzt, verschiedene Verstärkerschaltungen analysieren und berechnen zu können. Durch den Erwerb von Kenntnissen um Groß- und Kleinsignalmodelle der Bauelemente können die Studierenden ihr theoretisches Wissen für den Aufbau von Schaltungen praktisch anwenden. Darüber hinaus wird den Studierenden erweiterte Kenntnisse über den schaltungstechnischen Aufbau und Anwendungen aller digitalen Grundelemente (Inverter, NAND, NOR, Tri-state Inverter und Transmission Gates) sowie von Schaltungen für den Einsatz in sequentielle Logik, wie Flipflops, Zähler, Schieberegister, vermittelt. Diese Kenntnisse erlauben den Studierenden aktuelle Trends in der Halbleiterentwicklung kritisch zu begleiten und zu analysieren. Abgerundet werden diese Kenntnisse durch den Aufbau und die Funktionsweise von Digital/Analog- und Analog/Digital-Wandlern. Auf diese Weise werden die Studierenden befähigt, moderne elektrische Systeme von der Signalerfassung (Sensor, Detektor) über die Signalkonditionierung (Verstärker, Filter, etc.) zu analysieren und ggfs. eigenständig zu optimieren.

Die Studierenden erlernen im Workshop die Koordination eines Projekts in kleinen Teams und die Darstellung der Ergebnisse in Form einer technischen Dokumentation. Weiterhin sind sie in der Lage, einfach elektronische Transistorschaltungen zu realisieren und charakterisieren.

Zusammensetzung der Modulnote

Die Modulnote setzt sich zusammen aus der Note der schriftlichen Prüfung (90 %) und der Lösung von Tutoriumsaufgaben (10 %). Zusätzlich ist das Bestehen beider Workshops Voraussetzung für das Bestehen des Moduls.

Voraussetzungen

Keine

Inhalt

Grundlagenvorlesung über passive und aktive elektronische Bauelemente und Schaltungen für analoge und digitale Anwendungen.

Schwerpunkte sind der Aufbau und die schaltungstechnische Realisierung analoger Verstärkerschaltungen mit Bipolar- und Feldeffekttransistoren, der schaltungstechnische Aufbau von einfachen Logikelementen für komplexe logische Schaltkreise. Zudem werden die Grundlagen der Analog/Digital und Digital/Analog-Wandlung vermittelt. Im Einzelnen werden die nachfolgenden Themen behandelt:

- Einleitung (Bezeichnungen, Begriffe)
- Passive Bauelemente (R, C, L)
- Halbleiterbauelemente (Dioden, Transistoren)
- Dioden
- Bipolare Transistoren
- Feldeffekttransistoren (JFET, MOSFET, CMOS), Eigenschaften und Anwendungen
- Verstärkerschaltungen mit Transistoren
- Eigenschaften von Operationsverstärkern
- Anwendungsbeispiele von Operationsverstärkern
- Kippschaltungen
- Kippschaltungen
- Schaltkreisfamilien (bipolar, MOS)
- Sequentielle Logik (Flipflops, Zähler, Schieberegister)
- Codewandler und digitale Auswahl-schaltungen

Begleitend zur Vorlesung werden Übungsaufgaben zum Vorlesungsstoff gestellt. Diese werden in einer großen Saalübung besprochen und die zugehörigen Lösungen detailliert vorgestellt. Parallel dazu werden weitere Übungsaufgaben und Vorlesungsinhalte in Form dedizierter Tutorien in Kleinstgruppen zur Übung und Vertiefung der Lehrinhalte gestellt und gelöst.

Der Workshop greift zahlreiche dieser Schwerpunkte auf. Es werden unterschiedliche Sensoren analysiert. Zusätzlich zu der allgemeinen Funktionsweise und Theorie der Temperatur-, Licht- oder auch Drucksensoren wird geeignete Elektronik untersucht, um die physikalischen Größen in eine proportionale, auswertbare Größe wie Spannung oder Strom zu wandeln. Es werden einfache Sensor-Prinzipien behandelt, um die notwendigen Vorkenntnisse zur Durchführung des Versuches an das Semester anzupassen. Für die Temperaturmessung werden temperaturabhängige Widerstände eingesetzt oder pn-Übergänge untersucht. Mit LEDs, Photodioden und Phototransistoren werden Anwendungen für die Helligkeitsmessung realisiert. Die eigenständige Versuchsdurchführung verläuft folgendermaßen: Verständnis Sensor-Prinzip, Entwurf von Auswerteschaltungen für das Sensorsignal, Simulation der Schaltungen in LTSpice, Aufbau und Vergleich von Schaltungen sowie Auswertung mit dem µController-Board.

Empfehlungen

Der erfolgreiche Abschluss von LV „Lineare elektrische Netze“ ist erforderlich, da das Modul auf dem Stoff und den Vorkenntnissen der genannten Lehrveranstaltung aufbaut.

Arbeitsaufwand

Jeder Leistungspunkt (Credit Point) entspricht ca. 25-30h Arbeitsaufwand (des Studierenden). Hierbei ist vom durchschnittlichen Studierenden auszugehen, der eine durchschnittliche Leistung erreicht.

Die Vorbereitung (0,5 h), der Besuch (1,5 h) und die Nachbereitung (2 h) der wöchentlichen Vorlesung, der 14 tägigen Übung und den sechs Tutoriumsterminen sowie die Vorbereitung (82 h) und Teilnahme (2 h) an der Klausur ergibt insgesamt einen Arbeitsaufwand von ca. 180 h für die Lehrveranstaltung Elektronische Schaltungen, d.h. 6 LP.

Der Arbeitsaufwand des Workshops setzt sich wie folgt zusammen:

1. Präsenzzeit in der Vorbereitungsveranstaltung inkl. Nachbereitung: 2 h
2. Bearbeitung der Aufgabenstellung: 23 h
3. Anfertigung der schriftlichen Ausarbeitung (Protokoll): 5 h

Der Zeitaufwand pro Workshop beträgt etwa 30 Stunden. Dies entspricht 1 LP.

M

4.38 Modul: Elektrotechnisches Grundlagenpraktikum [M-ETIT-102113]

Verantwortung: Dr.-Ing. Armin Teltschik
Einrichtung: KIT-Fakultät für Elektrotechnik und Informationstechnik
Bestandteil von: [Ergänzungsfach / Elektro- und Informationstechnik \(Wahlbereich\)](#)

Leistungspunkte	Turnus	Dauer	Sprache	Level	Version
6	Jedes Wintersemester	1 Semester	Deutsch	3	2

Pflichtbestandteile			
T-ETIT-101943	Elektrotechnisches Grundlagenpraktikum	6 LP	Teltschik, Trommer

Erfolgskontrolle(n)

Die Erfolgskontrolle erfolgt in Form eines mündlichen Abschlusskolloquiums von 20min Dauer sowie während des Praktikums durch Überprüfung der absolvierten Versuchs-Aufgaben.

Für die Teilnahme am Abschlusskolloquie müssen mindestens 8 der 9 Versuche erfolgreich absolviert werden. Die erfolgreich durchgeführten Versuche bilden zusammen mit dem Abschlusskolloquium eine Prüfungseinheit. Bei nicht bestehen ist das Praktikum komplett zu wiederholen.

Die Veranstaltung ist nicht benotet.

Qualifikationsziele

Die Studierenden erlernen den Umgang mit typischen Laborgeräten der Elektrotechnik (z.B. Multimeter, Funktionsgenerator, Oszilloskop). An praktischen Versuchen erfolgt die Anwendung Messgeräte. Die Studierenden vertiefen die bereits erlernten Grundlagen Elektronischer Schaltungstechnik, und Digitaltechnik in der Praxis. Sie erlernen den Umgang mit den zugehörigen Mess-, Analyse und Simulationswerkzeugen und werden mit der Interpretation von Datenblättern vertraut gemacht.

Zusammensetzung der Modulnote

Die Veranstaltung ist nicht benotet.

Voraussetzungen

Keine

Inhalt

Es werden Versuche aus folgenden Bereichen durchgeführt:

- Oszilloskopmesstechnik,
- Operationsverstärker: Grundsaltungen, Rechenschaltungen, Fourier-/ analyse & synthese
- Messtechnik mit LabVIEW
- Schaltungssimulation mit SPICE
- Kleinsignalverhalten bipolarer Transistoren
- Wechselspannung, Kleintransformatoren, Gleichrichter, Linearregler
- Digitaltechnik, Automatenentwurf, Detektion von Laufzeitfehlern
- Gleichstromsteller

Empfehlungen

Die LV „Digitaltechnik“ (23615) und „Elektronische Schaltungen“ (23655) müssen zuvor gehört worden sein bzw. anderweitig die Kenntnisse zum Inhalt der o.g. LV müssen erworben worden sein.

Anmerkungen

ETGP (M-ETIT-102113) wurde im SS2020 abgesagt, da eine Durchführung unter Einhaltung der Infektionsschutzvorgaben nicht möglich ist. Statt dessen wird es außerplanmäßig im WS20/21 angeboten

Für die Teilnahme am Abschlusskolloquie müssen mindestens 8 der 9 Versuche erfolgreich absolviert werden. Die erfolgreich durchgeführten Versuche bilden zusammen mit dem Abschlusskolloquium eine Prüfungseinheit. Bei nicht bestehen ist das Praktikum komplett zu wiederholen.

Arbeitsaufwand

Jeder Leistungspunkt (Credit Point) entspricht ca. 25-30h Arbeitsaufwand (des Studierenden). Hierbei ist vom durchschnittlichen Studierenden auszugehen, der eine durchschnittliche Leistung erreicht. Unter den Arbeitsaufwand fallen (für eine Vorlesung)

1. Präsenzzeit im Praktikum: 36 h
2. Vor-/Nachbereitung derselbigen: 63 / 36 h
3. Klausurvorbereitung und Präsenz in selber: 20 h

M

4.39 Modul: Elementare Geometrie [M-MATH-103152]

Verantwortung: Prof. Dr. Enrico Leuzinger
Einrichtung: KIT-Fakultät für Mathematik
Bestandteil von: [Ergänzungsfach / Mathematik \(Wahlpflichtmodule\)](#)

Leistungspunkte	Turnus	Dauer	Sprache	Level	Version
9	Jedes Wintersemester	1 Semester	Deutsch	3	1

Pflichtbestandteile			
T-MATH-103464	Elementare Geometrie - Prüfung	9 LP	Grensing, Hartnick, Herrlich, Kühnlein, Leuzinger, Link, Sauer, Tuschmann

Erfolgskontrolle(n)

Die Modulprüfung erfolgt in Form einer schriftlichen Gesamtprüfung (120 min.).

Qualifikationsziele

Absolventinnen und Absolventen

- verstehen grundlegende Strukturen und Techniken der Geometrie und der Topologie und können diese nennen, diskutieren und anwenden
- verstehen elementargeometrische Konzepte von einem höheren Standpunkt aus
- sind vorbereitet für weiterführende Seminare und Vorlesungen im Bereich Geometrie/Topologie

Zusammensetzung der Modulnote

Die Modulnote ist die Note der schriftlichen Prüfung.

Voraussetzungen

Keine

Inhalt

- Axiomatik der ebenen Geometrie: euklidische und nichteuklidische Geometrie
- Topologische Grundbegriffe mit Beispielen: topologische und metrische Räume, Stetigkeit, Zusammenhang, Kompaktheit, Quotienten
- Beispielklassen von topologischen Räumen und eine topologische Invariante: Simplicialkomplexe, Polyeder, Platonische Körper, Mannigfaltigkeiten, Euler-Charakteristik
- Geometrie von Flächen: parametrisierte Kurven und Flächen, 1./2. Fundamentalform, Gauß-Krümmung, Satz von Gauß-Bonnet

Empfehlungen

Folgende Module sollten bereits belegt worden sein:

Lineare Algebra 1 und 2
 Analysis 1 und 2

Arbeitsaufwand

Gesamter Arbeitsaufwand: 240 Stunden

Präsenzzeit: 90 Stunden

- Lehrveranstaltung einschließlich studienbegleitender Modulprüfung

Selbststudium: 150 Stunden

- Vertiefung der Studieninhalte durch häusliche Nachbearbeitung des Vorlesungsinhaltes
- Bearbeitung von Übungsaufgaben
- Vertiefung der Studieninhalte anhand geeigneter Literatur und Internetrecherche
- Vorbereitung auf die studienbegleitende Modulprüfung

M

4.40 Modul: Energiewirtschaft [M-WIWI-101464]

Verantwortung: Prof. Dr. Wolf Fichtner
Einrichtung: KIT-Fakultät für Wirtschaftswissenschaften
Bestandteil von: [Ergänzungsfach](#) / [Betriebswirtschaftslehre](#)

Leistungspunkte	Turnus	Dauer	Sprache	Level	Version
9	Jedes Semester	1 Semester	Deutsch/Englisch	3	3

Pflichtbestandteile			
T-WIWI-102746	Einführung in die Energiewirtschaft	5,5 LP	Fichtner
Wahlpflichtblock: Ergänzungsangebot (3,5 LP)			
T-WIWI-102607	Energiepolitik	3,5 LP	Wietschel
T-WIWI-100806	Renewable Energy-Resources, Technologies and Economics	3,5 LP	Jochem

Erfolgskontrolle(n)

Die Modulprüfung erfolgt in Form von schriftlichen Teilprüfungen (nach §4(2), 1 SPO) über die Vorlesungen Einführung in die Energiewirtschaft und eine der zwei Ergänzungsveranstaltungen Renewable Energy - Resources, Technology and Economics oder Energiepolitik.

Die Prüfungen werden in jedem Semester angeboten und können zu jedem ordentlichen Prüfungstermin wiederholt werden. Die Erfolgskontrolle wird bei jeder Lehrveranstaltung dieses Moduls beschrieben.

Die Gesamtnote des Moduls wird aus den mit LP gewichteten Noten der Teilprüfungen gebildet und nach der ersten Nachkommastelle abgeschnitten.

Qualifikationsziele

Der/die Studierende

- ist in der Lage, energiewirtschaftliche Zusammenhänge zu benennen und ökologische Auswirkungen der Energieversorgung zu beurteilen,
- kann die verschiedenen Energieträger und deren Eigenheiten bewerten,
- kennt die energiepolitischen Rahmenvorgaben,
- besitzt Kenntnisse hinsichtlich der neuen marktwirtschaftlichen Gegebenheiten der Energiewirtschaft und insbesondere der Kosten und Potenziale Erneuerbarer Energien.

Voraussetzungen

Nur prüfbar in Kombination mit dem *Modul Grundlagen der BWL*.

Inhalt

Einführung in die Energiewirtschaft: Charakterisierung (Reserven, Anbieter, Kosten, Technologien) verschiedener Energieträger (Kohle, Gas, Erdöl, Elektrizität, Wärme etc.)

Renewable Energy - Resources, Technology and Economics: Charakterisierung der verschiedenen erneuerbaren Energieträger (Wind, Sonne, Wasser, Erdwärme etc.)

Energiepolitik: Energiestrommanagement, energiepolitische Ziele und Instrumente (Emissionshandel etc.)

Empfehlungen

Die Lehrveranstaltungen sind so konzipiert, dass sie unabhängig voneinander gehört werden können. Daher kann sowohl im Winter- als auch im Sommersemester mit dem Modul begonnen werden.

Anmerkungen

Auf Antrag beim Institut können auch zusätzliche Studienleistungen (z.B. von anderen Universitäten) im Modul angerechnet werden.

Arbeitsaufwand

Der Gesamtarbeitsaufwand für dieses Modul beträgt ca. 270 Stunden (9 Credits). Die Aufteilung erfolgt nach den Leistungspunkten der Lehrveranstaltungen des Moduls. Dabei beträgt der Arbeitsaufwand für Lehrveranstaltungen mit 3,5 Credits ca. 105 Stunden, für Lehrveranstaltungen mit 5,5 Credits ca. 165 Stunden.

Die Gesamtstundenzahl je Lehrveranstaltung ergibt sich dabei aus dem Aufwand für den Besuch der Vorlesungen und Übungen, sowie den Prüfungszeiten und dem zeitlichen Aufwand, der zur Erreichung der Lernziele des Moduls für einen durchschnittlichen Studenten für eine durchschnittliche Leistung erforderlich ist.

M

4.41 Modul: Erzeugung elektrischer Energie [M-ETIT-100407]**Verantwortung:** Dr.-Ing. Bernd Hoferer**Einrichtung:** KIT-Fakultät für Elektrotechnik und Informationstechnik**Bestandteil von:** [Ergänzungsfach / Elektro- und Informationstechnik \(Wahlbereich\)](#)

Leistungspunkte	Turnus	Dauer	Sprache	Level	Version
3	Jedes Wintersemester	1 Semester	Deutsch	3	1

Pflichtbestandteile			
T-ETIT-101924	Erzeugung elektrischer Energie	3 LP	Hoferer

Erfolgskontrolle(n)

Die Erfolgskontrolle erfolgt im Rahmen einer mündlichen Gesamtprüfung (20 Minuten) über die ausgewählte Lehrveranstaltung.

Qualifikationsziele

Die Studierenden sind in der Lage, energietechnische Problemstellungen zu erkennen und Lösungsansätze zu erarbeiten. Sie haben ein Verständnis für physikalisch-theoretische Zusammenhänge der Energietechnik erlangt. Sie sind ebenfalls in der Lage die erarbeiteten Lösungen fachlich in einem wissenschaftlichen Format zu beschreiben, zu analysieren und zu erklären.

Zusammensetzung der Modulnote

Die Modulnote ist die Note der mündlichen Prüfung.

Voraussetzungen

Wer das Modul Erzeugung Elektrischer Energie (EEE) im Bachelor (SPO 2015 und 2018) gemacht hat, soll im Master nicht das Modul Electric Power Generation and Power Grid wählen.

Inhalt

Grundlagenvorlesung Erzeugung elektrischer Energie. Von der Umwandlung der Primärenergieressourcen der Erde in kohlebefeuernden Kraftwerken und in Kernkraftwerken bis zur Nutzung erneuerbarer Energien behandelt die Vorlesung das gesamte Spektrum der Erzeugung. Die Vorlesung gibt einen Überblick über die physikalischen Grundlagen, die technisch-wirtschaftlichen Aspekte und das Entwicklungspotential der Erzeugung elektrischer Energie sowohl aus konventionellen als auch aus regenerativen Quellen.

Arbeitsaufwand

Präsenzstudienzeit: 30 h

Selbststudienzeit: 60 h

Insgesamt 90 h = 3 LP

M

4.42 Modul: Essentials of Finance [M-WIWI-101435]

Verantwortung: Prof. Dr. Martin Ruckes
Prof. Dr. Marliese Uhrig-Homburg

Einrichtung: KIT-Fakultät für Wirtschaftswissenschaften

Bestandteil von: [Ergänzungsfach](#) / [Betriebswirtschaftslehre](#)

Leistungspunkte	Turnus	Dauer	Sprache	Level	Version
9	Jedes Sommersemester	1 Semester	Deutsch	3	2

Pflichtbestandteile			
T-WIWI-102605	Financial Management	4,5 LP	Ruckes
T-WIWI-102604	Investments	4,5 LP	Uhrig-Homburg

Erfolgskontrolle(n)

Die Modulprüfung erfolgt in Form von schriftlichen Teilprüfungen (nach §4(2), 1 SPO) über die einzelnen Lehrveranstaltungen des Moduls. Die Prüfungen werden in jedem Semester angeboten und können zu jedem ordentlichen Prüfungstermin wiederholt werden. Die Erfolgskontrolle wird bei jeder Lehrveranstaltung dieses Moduls beschrieben.

Die Gesamtnote des Moduls wird aus den mit LP gewichteten Noten der Teilprüfungen gebildet und nach der ersten Nachkommastelle abgeschnitten.

Qualifikationsziele

Der/die Studierende

- besitzt grundlegende Kenntnisse in moderner Finanzwirtschaft,
- besitzt grundlegende Kenntnisse zur Fundierung von Investitionsentscheidungen auf Aktien-, Renten- und Derivatemärkten,
- wendet konkrete Modelle zur Beurteilung von Investitionsentscheidungen auf Finanzmärkten sowie für Investitions- und Finanzierungsentscheidungen von Unternehmen an.

Voraussetzungen

Nur prüfbar in Kombination mit dem Modul *Grundlagen der BWL*.

Das Modul ist nur zusammen mit dem Pflichtmodul *Grundlagen der BWL [IN3WWBWL]* prüfbar.

Inhalt

Das Modul *Essentials of Finance* beschäftigt sich mit den grundlegenden Fragestellungen der modernen Finanzwirtschaft. In den Lehrveranstaltungen werden die Grundfragen der Bewertung von Aktien diskutiert. Ein weiterer Schwerpunkt ist die Vermittlung der modernen Portfoliotheorie und analytischer Methoden der Investitionsrechnung und Unternehmensfinanzierung.

Arbeitsaufwand

Der Gesamtarbeitsaufwand für dieses Modul beträgt ca. 270 Stunden (9 Leistungspunkte). Die Aufteilung erfolgt nach den Leistungspunkten der Lehrveranstaltungen des Moduls. Dabei beträgt der Arbeitsaufwand für Lehrveranstaltungen mit 4,5 Leistungspunkten ca. 135 Stunden.

Die Gesamtstundenzahl je Lehrveranstaltung ergibt sich dabei aus dem Aufwand für den Besuch der Vorlesungen und Übungen, sowie den Prüfungszeiten und dem zeitlichen Aufwand, der zur Erreichung der Lernziele des Moduls für einen durchschnittlichen Studenten für eine durchschnittliche Leistung erforderlich ist.

M

4.43 Modul: Fertigungsmesstechnik [M-ETIT-103043]

Verantwortung: Prof. Dr.-Ing. Michael Heizmann
Einrichtung: KIT-Fakultät für Elektrotechnik und Informationstechnik
Bestandteil von: [Ergänzungsfach / Elektro- und Informationstechnik \(Wahlbereich\)](#)

Leistungspunkte	Turnus	Dauer	Sprache	Level	Version
3	Jedes Sommersemester	1 Semester	Deutsch	3	1

Pflichtbestandteile			
T-ETIT-106057	Fertigungsmesstechnik	3 LP	Heizmann

Erfolgskontrolle(n)

Die Erfolgskontrolle erfolgt in Form einer schriftlichen Prüfung im Umfang von 90 Minuten. Bei weniger als 20 Prüflingen kann alternativ eine mündliche Prüfung im Umfang von ca. 20 Minuten. Die Modulnote ist die Note der schriftlichen bzw. mündlichen Prüfung.

Qualifikationsziele

- Studierende haben fundiertes Wissen über Grundlagen, Methoden und Verfahren für das Messen und Prüfen in der industriellen Fertigung.
- Studierende können unterschiedliche Messprinzipien, -verfahren und -geräte hinsichtlich ihrer Voraussetzungen, Eigenschaften, Anwendungsbereiche und Ergebnisse beurteilen.

Studierende sind in der Lage, fertigungsmesstechnische Aufgaben zu analysieren, die daraus folgenden Anforderungen an eine geeignete messtechnische Umsetzung abzuleiten, passende messtechnische Umsetzungen zu finden und die daraus folgenden Eigenschaften des Messergebnisses zu aufzuzeigen..

Zusammensetzung der Modulnote

Die Modulnote ist die Note der schriftlichen bzw. mündlichen Prüfung

Voraussetzungen

keine

Inhalt

Die Fertigungsmesstechnik spielt eine wesentliche Rolle bei der Sicherstellung einer effizienten industriellen Fertigung. Sie stellt gewissenmaßen die Sinnesorgane für die Qualitätssicherung und die Automatisierungstechnik dar und umfasst alle mit dem Messen und Prüfen verbundenen Tätigkeiten.

Aufbauend auf den methodischen Grundlagen, die Thema der Pflichtvorlesung „Messtechnik“ sind, vermittelt die Vorlesung Verfahren und Umsetzungen für das Messen und Prüfen in der industriellen Praxis. Dabei liegt der Schwerpunkt auf geometrischen Eigenschaften; die meisten vorgestellten Konzepte lassen sich darüber hinaus auf andere Eigenschaften übertragen. Sensorsysteme für die Messung geometrischer Eigenschaften werden vorgestellt und mit ihren charakteristischen Eigenschaften diskutiert.

Die Inhalte umfassen im Einzelnen:

- Grundlagen der FMT
 - o Grundbegriffe, Definitionen
 - o Maßverkörperungen
 - o Messunsicherheiten
 - Messtechnik im Betrieb und im Messraum
 - o Koordinatenmesstechnik
 - o Form- und Lagemesstechnik
 - o Oberflächen- und Konturmesstechnik
 - o Komparatoren
 - o Mikro- und Nanomesstechnik
 - o Messräume
 - Fertigungsorientierte Messtechnik
 - o Messmittel und Lehren
 - o Messvorrichtungen
 - o Messen in der Maschine
 - o Sichtprüfung
 - o Statistische Prozessregelung (SPC)
 - Optische/berührungslose Messverfahren
 - o Integrierbare optische Sensoren
 - o Eigenständige optische Messsysteme
 - o Optische 2,5D-Koordinatenmesstechnik
 - o Optische 3D-Koordinatenmesstechnik
 - o Computertomographie
 - o Systemintegration und Standardisierung
 - Prüfmittelmanagement
 - o Bedeutung und Zusammenhänge
 - o Beherrschte Prüfprozesse
- Prüfplanung

Empfehlungen

Kenntnisse der Stochastik und von Grundlagen der Messtechnik sind hilfreich.

Arbeitsaufwand

Gesamt: ca. 90h, davon

1. Präsenzzeit in Vorlesungen: 23h
2. Vor-/Nachbereitung der Vorlesungen: 23h
3. Klausurvorbereitung und Präsenz in selbiger: 44h

M

4.44 Modul: Finanzwissenschaft [M-WIWI-101403]

Verantwortung: Prof. Dr. Berthold Wigger
Einrichtung: KIT-Fakultät für Wirtschaftswissenschaften
Bestandteil von: **Ergänzungsfach / Volkswirtschaftslehre**

Leistungspunkte	Turnus	Dauer	Sprache	Level	Version
9	Jedes Semester	1 Semester	Deutsch	3	5

Wahlpflichtblock: Wahlpflichtangebot (9 LP)			
T-WIWI-102877	Einführung in die Finanzwissenschaft	4,5 LP	Wigger
T-WIWI-108711	Grundlagen der Unternehmensbesteuerung	4,5 LP	Gutekunst, Wigger
T-WIWI-102739	Öffentliche Einnahmen	4,5 LP	Wigger
T-WIWI-109590	Öffentliches Finanzwesen	4,5 LP	Wigger

Erfolgskontrolle(n)

Die Modulprüfung erfolgt in Form von schriftlichen Teilprüfungen (§4(2),1 SPO) über die gewählten Lehrveranstaltungen des Moduls, mit denen in Summe die Mindestanforderung an LP erfüllt wird. Die Erfolgskontrolle wird bei jeder Lehrveranstaltung dieses Moduls beschrieben. Die Prüfungen werden zu Beginn der vorlesungsfreien Zeit über den Stoff der jeweils zuletzt gehörten Veranstaltung angeboten. Wiederholungsprüfungen sind zu jedem ordentlichen Prüfungstermin möglich.

Die Note der Teilprüfung entspricht jeweils der Note der bestandenen Klausur.

Die Gesamtnote des Moduls wird aus den mit LP gewichteten Noten der Teilprüfungen gebildet und nach der ersten Nachkommastelle abgeschnitten.

Qualifikationsziele

Der Studierende

- besitzt weiterführende Kenntnisse in der Theorie und Politik der Besteuerung und der Staatsverschuldung.
- versteht Umfang, Struktur und Formen der staatlichen Kreditaufnahme.
- kennt die Ausgestaltung des deutschen sowie internationalen Steuerrechts
- ist in der Lage fiskalpolitische Fragestellungen zu interpretieren und zu motivieren.

Inhalt

Die Finanzwissenschaft ist ein Teilgebiet der Volkswirtschaftslehre. Ihr Gegenstand ist die Theorie und Politik der öffentlichen oder Staatswirtschaft und deren Wechselbeziehungen zum privaten Sektor. Die Finanzwissenschaft betrachtet das staatliche Handeln aus normativer und aus positiver Perspektive. Erstere untersucht effizienz- und gerechtigkeitsorientierte Motive für die staatliche Aktivität und entwickelt Handlungsanleitungen für die Finanzpolitik. Letztere entwickelt Erklärungsansätze für das tatsächliche Handeln der finanzpolitischen Akteure. Zu den Teilgebieten der Finanzwissenschaft zählen öffentliche Einnahmen, insbesondere Steuern und öffentliche Kredite, und öffentliche Ausgaben für staatlich bereitgestellte Güter, Wohlfahrts- und Umverteilungsprogramme.

Empfehlungen

Es wird empfohlen, die Lehrveranstaltung *Öffentliche Einnahmen* [2560120] vor der Lehrveranstaltung *Spezielle Steuerlehre* [2560129] zu besuchen.

Anmerkungen

Die Teilleistung T-WIWI-102790 "Spezielle Steuerlehre" wird ab Wintersemester 2018/2019 nicht mehr im Modul angeboten.

Arbeitsaufwand

Gesamtaufwand bei 9 Leistungspunkten: ca. 270 Stunden

Die genaue Aufteilung erfolgt nach den Leistungspunkten der Lehrveranstaltungen des Moduls.

M

4.45 Modul: Flächen im CAD [M-INFO-101254]

Verantwortung: Prof. Dr. Hartmut Prautzsch
Einrichtung: KIT-Fakultät für Informatik
Bestandteil von: [Wahlbereich Informatik \(Wahlmodule\)](#)

Leistungspunkte	Turnus	Dauer	Sprache	Level	Version
5	Jedes Wintersemester	1 Semester	Deutsch	3	1

Pflichtbestandteile			
T-INFO-102073	Flächen im CAD	5 LP	Prautzsch

Erfolgskontrolle(n)

Siehe Teilleistung

Qualifikationsziele

Die Hörer und Hörerinnen der Vorlesung beherrschen wichtige Grundlagen und Techniken. Sie sind in der Lage, aufbauenden, weiterführenden und speziellen Vorlesungen wie den Vorlesungen „Kurven und Flächen im CAD III“, „Rationale Splines“ oder „Unterteilungsalgorithmen“ zu folgen, sowie generell in der Lage, sich in dem Gebiet weiter zu vertiefen.

Voraussetzungen

Siehe Teilleistung

Inhalt

Bézier- und B-Spline-Techniken für Tensorprodukt- und Dreiecksflächen, de Casteljau-Algorithmus, konvexe Flächen, Unterteilung, differenzierbare Übergänge, Konstruktionen von Powell-Sabin, Clough-Tocher und Piper, Konstruktion glatter Freiformflächen, Punktumschließungsproblem, Boxsplines.

Arbeitsaufwand

150h davon etwa:

30h für den Vorlesungsbesuch

30h für die Nachbearbeitung

15h für den Besuch der Übungen

45h für das Lösen der Aufgaben

30h für die Prüfungsvorbereitung

M

4.46 Modul: Formale Systeme [M-INFO-100799]**Verantwortung:** Prof. Dr. Bernhard Beckert**Einrichtung:** KIT-Fakultät für Informatik**Bestandteil von:** [Wahlbereich Informatik \(Stammmodule\)](#)
[Wahlbereich Informatik \(Wahlmodule\)](#)

Leistungspunkte	Turnus	Dauer	Sprache	Level	Version
6	Jedes Wintersemester	1 Semester	Deutsch	3	1

Pflichtbestandteile			
T-INFO-101336	Formale Systeme	6 LP	Beckert

Erfolgskontrolle(n)

Siehe Teilleistung.

Qualifikationsziele

Nach Abschluss des Moduls verfügen Studierende über folgende Kompetenzen. Sie ...

- kennen und verstehen die vorgestellten logischen Grundkonzepte und Begriffe, insbesondere den Modellbegriff und die Unterscheidung von Syntax und Semantik,
- können natürlichsprachlich gegebene Sachverhalte in verschiedenen Logiken formalisieren sowie logische Formeln verstehen und ihre Bedeutung in natürliche Sprache übersetzen,
- können die vorgestellten Kalküle und Analyseverfahren auf gegebene Fragestellungen bzw. Probleme sowohl manuell als auch mittels interaktiver und automatischer Werkzeugunterstützung anwenden,
- kennen die grundlegenden Konzepte und Methoden der formalen Modellierung und Verifikation,
- können Programmeigenschaften in formalen Spezifikationssprachen formulieren, und kleine Beispiele mit Unterstützung von Softwarewerkzeugen verifizieren.
- können beurteilen, welcher logische Formalismus und welcher Kalkül sich zur Formalisierung und zum Beweis eines Sachverhalts eignet

Voraussetzungen

Siehe Teilleistung.

Inhalt

Logikbasierte Methoden spielen in der Informatik in zwei Bereichen eine wesentliche Rolle: (1) zur Entwicklung, Beschreibung und Analyse von IT-Systemen und (2) als Komponente von IT-Systemen, die diesen die Fähigkeit verleiht, die umgebende Welt zu analysieren und Wissen darüber abzuleiten.

Dieses Modul

- führt in die Grundlagen formaler Logik ein und
- behandelt die Anwendung logikbasierter Methoden
 - zur Modellierung und Formalisierung
 - zur Ableitung (Deduktion),
 - zum Beweisen und Analysieren

von Systemen und Strukturen bzw. deren Eigenschaften.

Mehrere verschiedene Logiken werden vorgestellt, ihre Syntax und Semantik besprochen sowie dazugehörige Kalküle und andere Analyseverfahren eingeführt. Zu den behandelten Logiken zählen insbesondere die klassische Aussagen- und Prädikatenlogik sowie Temporallogiken wie LTL oder CTL.

Die Frage der praktischen Anwendbarkeit der vorgestellten Logiken und Kalküle auf Probleme der Informatik spielt in dieser Vorlesung eine wichtige Rolle. Der Praxisbezug wird insbesondere auch durch praktische Übungen (Praxisaufgaben) hergestellt, im Rahmen derer Studierende die Anwendung aktueller Werkzeuge (z.B. des interaktiven Beweisers KeY) auf praxisrelevante Problemstellungen (z.B. den Nachweis von Programmeigenschaften) erproben können.

Empfehlungen

Siehe Teilleistungen.

Arbeitsaufwand

Der Gesamtarbeitsaufwand für dieses Modul beträgt 180h.

Der Aufwand setzt sich zusammen aus:

34,5h = 23 * 1,5h Vorlesung (Präsenz)

10,5h = 7 * 1,5h Übungen (Präsenz)

60h Vor- und Nachbereitung, insbes. Bearbeitung der Übungsblätter

40h Bearbeitung der Praxisaufgaben

35h Klausurvorbereitung

M

4.47 Modul: Funktionalanalysis [M-MATH-101320]

Verantwortung: Prof. Dr. Roland Schnaubelt
Einrichtung: KIT-Fakultät für Mathematik
Bestandteil von: [Ergänzungsfach / Mathematik \(Wahlpflichtmodule\)](#)

Leistungspunkte	Turnus	Dauer	Level	Version
9	Jedes Wintersemester	1 Semester	3	1

Pflichtbestandteile			
T-MATH-102255	Funktionalanalysis	9 LP	Frey, Herzog, Hundertmark, Lamm, Plum, Reichel, Schmoeger, Schnaubelt

Erfolgskontrolle(n)

Die Modulprüfung erfolgt in Form einer schriftlichen Gesamtprüfung (120 min).

Qualifikationsziele

Die Studierenden können im Rahmen der metrischen Räume topologische Grundbegriffe wie Kompaktheit erklären und in Beispielen anwenden. Sie sind in der Lage Hilbertraumstrukturen zu beschreiben und in Anwendungen zu verwenden. Sie können das Prinzip der gleichmäßigen Beschränktheit, den Banachschen Homomorphiesatz und den Satz von Hahn-Banach wiedergeben und aus ihnen Folgerungen ableiten. Die Theorie dualer Banachräume, (insbesondere schwache Konvergenz, Reflexivität und Banach-Alaoglu) können sie beschreiben und in Beispielen diskutieren. Sie sind in der Lage einfache funktionalanalytische Beweise zu führen. Sie können den Spektralsatz für kompakte, selbstadjungierte Operatoren erläutern.

Zusammensetzung der Modulnote

Die Modulnote ist die Note der Prüfung.

Voraussetzungen

Das Modul *Proseminar Mathematik* [ProMath] muss geprüft werden.

Inhalt

- Metrische Räume (topologische Grundbegriffe, Kompaktheit)
- Hilberträume, Orthonormalbasen, Sobolevräume
- Stetige lineare Operatoren auf Banachräumen (Prinzip der gleichmäßigen Beschränktheit, Homomorphiesatz)
- Dualräume mit Darstellungssätzen, Sätze von Hahn-Banach und Banach-Alaoglu, schwache Konvergenz, Reflexivität
- Spektralsatz für kompakte selbstadjungierte Operatoren.

Arbeitsaufwand

Gesamter Arbeitsaufwand: 240 Stunden

Präsenzzeit: 90 Stunden

- Lehrveranstaltung einschließlich studienbegleitender Modulprüfung

Selbststudium: 150 Stunden

- Vertiefung der Studieninhalte durch häusliche Nachbearbeitung des Vorlesungsinhaltes
- Bearbeitung von Übungsaufgaben
- Vertiefung der Studieninhalte anhand geeigneter Literatur und Internetrecherche
- Vorbereitung auf die studienbegleitende Modulprüfung

Literatur

D. Werner, Funktionalanalysis

M

4.48 Modul: Geistiges Eigentum und Datenschutz [M-INFO-101253]

Verantwortung: Prof. Dr. Thomas Dreier
Einrichtung: KIT-Fakultät für Informatik
Bestandteil von: **Ergänzungsfach / Recht**

Leistungspunkte	Turnus	Dauer	Sprache	Level	Version
6	Jedes Wintersemester	1 Semester	Deutsch	3	2

Pflichtbestandteile			
T-INFO-109840	Geistiges Eigentum und Datenschutz	6 LP	Dreier, Eichenhofer

Erfolgskontrolle(n)

Siehe Teilleistung

Qualifikationsziele

Der/die Studierende

- kennt und versteht die Grundzüge des Rechts des geistigen Eigentums sowie des Datenschutzes,
- definiert und differenziert die Grundbegriffe (Territorialität, Schutzvoraussetzungen, Ausschließlichkeitsrechte, Schrankenbestimmungen, Verletzungshandlungen und Rechtsfolgen), hat deren Bedeutung verinnerlicht und ist in der Lage, einfach gelagerte rechtlich relevante Sachverhalte zutreffend zu bewerten und zu lösen,
- kennt und versteht den Unterschied von Registerrechten und formlosen Schutzsystemen und findet sich in den internationalen, europäischen und nationalen Regelungsebenen des geistigen Eigentums zurecht,
- entwirft Lizenzverträge und löst einen Verletzungsfall in der Subsumtionsmethode gutachterlich,
- versteht die Grundprinzipien und systematischen Grundlagen des Bundesdatenschutzgesetzes,
- analysiert und bewertet Konzepte des Selbstdatenschutzes und des Systemdatenschutzes,
- besitzt differenzierte Kenntnisse hinsichtlich des bereichsspezifischen Datenschutzrechts, die er/sie insbesondere am Beispiel der Regelungen des Datenschutzes bei Tele- und Mediendiensten vertieft hat.

Voraussetzungen

Siehe Teilleistung

Inhalt

Aufbauend auf den in den ersten beiden Bachelorjahren erlernten Rechtskenntnissen dient das Modul Recht im 3. Bachelorjahr zum einen der Vertiefung der zuvor erworbenen Rechtskenntnisse und zum anderen der Spezialisierung in den Rechtsmaterien, denen in der informationswirtschaftlichen / wirtschaftsinformatischen Praxis die größte Bedeutung zukommt...

Arbeitsaufwand

Der Gesamtarbeitsaufwand für dieses Modul beträgt ca. 180 Stunden (6 Credits). Die Aufteilung erfolgt nach den Leistungspunkten der Lehrveranstaltungen des Moduls.

Die Gesamtstundenzahl je Lehrveranstaltung ergibt sich dabei aus dem Aufwand für den Besuch der Vorlesungen und Übungen, sowie der Prüfungszeiten und dem zeitlichen Aufwand, der zur Erreichung der Lernziele des Moduls für einen durchschnittlichen Studenten für eine durchschnittliche Leistung erforderlich ist.

M

4.49 Modul: Geometrische Grundlagen der Geometrieverarbeitung [M-INFO-100756]

Verantwortung: Prof. Dr. Hartmut Prautzsch
Einrichtung: KIT-Fakultät für Informatik
Bestandteil von: [Wahlbereich Informatik \(Wahlmodule\)](#)

Leistungspunkte	Turnus	Dauer	Sprache	Level	Version
5	Unregelmäßig	1 Semester	Deutsch	3	1

Pflichtbestandteile			
T-INFO-101293	Geometrische Grundlagen der Geometrieverarbeitung	5 LP	Prautzsch

Erfolgskontrolle(n)

Siehe Teilleistung.

Qualifikationsziele

Die Hörer und Hörerinnen der Vorlesung beherrschen wichtige Konzepte, die zur Analyse und Bearbeitung von Problemen der Geometrieverarbeitung eingesetzt werden und sind in der Lage, aufbauenden, weiterführenden und speziellen Vorlesungen wie Vorlesungen zur Computergraphik oder der Konstruktion von Kurven und Flächen zu folgen.

Voraussetzungen

Siehe Teilleistung.

Inhalt

Geometrische Transformationen, perspektivische Darstellungen, Stereobilder, Rekonstruktion aus Stereobildern, Abstands-, Schnitt- und Volumenberechnungen, mediale Achsen, Delaunay-Triangulierung, Voronoi-Diagramme, Hüllflächen, verallgemeinerte baryzentrische Koordinaten, Verzahnungen.

Arbeitsaufwand

150h davon etwa:

30h für den Vorlesungsbesuch

30h für die Nachbearbeitung

15h für den Besuch der Übungen

45h für das Lösen der Aufgaben

30h für die Prüfungsvorbereitung

M

4.50 Modul: Geometrische Optimierung [M-INFO-100730]

Verantwortung: Prof. Dr. Hartmut Prautzsch
Einrichtung: KIT-Fakultät für Informatik
Bestandteil von: [Wahlbereich Informatik \(Wahlmodule\)](#)

Leistungspunkte	Turnus	Dauer	Sprache	Level	Version
3	Unregelmäßig	1 Semester	Deutsch	3	1

Pflichtbestandteile			
T-INFO-101267	Geometrische Optimierung	3 LP	Prautzsch

Erfolgskontrolle(n)

Siehe Teilleistung.

Qualifikationsziele

Die Hörer und Hörerinnen der Vorlesung beherrschen wichtige Algorithmen und verstehen grundlegende Konzepte für die Lösung von Optimierungsaufgaben im Bereich geometrischer Anwendungen. Sie sind in der Lage, ihre Kenntnisse in Vorlesungen wie „Netze und Punktwolken“ oder „Kurven und Flächen im CAD“ anzuwenden und sich in dem Gebiet weiter zu vertiefen.

Voraussetzungen

Siehe Teilleistung.

Inhalt

Grundlegende Methoden zur Optimierung wie die Methode der kleinsten Quadrate, Levenber-Marquardt-Algorithmus, Berechnung von Ausgleichsebenen, iterative Ist- und Sollwertanpassung von Punktwolken (iterated closest point), finite Element-Methoden.

Optimierung bei Anwendungsaufgaben wie beim Bewegungstransfer zur Animation, Übertragung von Alterungs- und mimischen Prozessen auf Gesichter, Approximation mit abwickelbaren Flächen zur besseren Fertigung von Objekten, automatische Glättung von Flächen, verzerrungsarme Abbildungen auf gekrümmte Flächen zur Aufbringung planarer Muster und Texturen.

Fragen zur numerischen Stabilität und Algorithmen zur exakten Berechnung einfacher geometrischer Operationen.

Verfahren der algorithmischen Geometrie etwa zur Bestimmung kleinster umhüllender Kugeln (Welzl-Algorithmus)

Arbeitsaufwand

90h davon etwa:

30h für den Vorlesungsbesuch

30h für die Nachbearbeitung

30h für die Prüfungsvorbereitung Englische Version:

90h

M

4.51 Modul: Governance, Risk & Compliance [M-INFO-101242]

Verantwortung: Prof. Dr. Thomas Dreier
Einrichtung: KIT-Fakultät für Informatik
Bestandteil von: **Ergänzungsfach / Recht**

Leistungspunkte	Turnus	Dauer	Sprache	Level	Version
9	Jedes Semester	2 Semester	Deutsch	3	6

Pflichtbestandteile			
T-INFO-101288	Regelkonformes Verhalten im Unternehmensbereich	3 LP	Herzig
Wahlpflichtblock: Governance, Risk & Compliance (mindestens 1 Bestandteil sowie mind. 6 LP)			
T-INFO-101316	Vertragsgestaltung	3 LP	Hoff
T-INFO-108405	Datenschutz durch Technik	3 LP	Raabe
T-INFO-102047	Vertiefungs-Seminar Governance, Risk & Compliance	3 LP	Dreier
T-INFO-109910	IT-Sicherheitsrecht	3 LP	Raabe
T-INFO-101307	Internetrecht	3 LP	Dreier

Erfolgskontrolle(n)

Siehe Teilleistung

Qualifikationsziele

Ziel der Vorlesung ist, vertiefte Kenntnisse hinsichtlich der Thematik "Governance, Risk & Compliance" zu erlangen. Hierbei soll sowohl auf die regulatorischen als auch die betriebswirtschaftlichen Rahmenbedingungen im Urheberrecht, Datenschutzrecht, IT-Sicherheitsrecht und der Vertragsgestaltung eingegangen und darüber hinaus das Verständnis für Zusammenhänge vermittelt werden. Die Studenten sollen wesentliche nationale, europäische und internationale Regularien kennen lernen und anwenden können und praxisrelevante Sachverhalte selbstständig analysieren, bewerten und in den Kontext einordnen können.

Voraussetzungen

Siehe Teilleistung

Inhalt

Die Vorlesung beinhaltet die theoretische wie anwendungsorientierte Einbettung der Thematik in den Kontext der regulatorischen Rahmenbedingungen auf nationaler, internationaler sowie auf EU-Ebene. Ein umfassender Überblick wird durch die Betrachtung der Haftungsaspekte, der Prüfungsstandards, des Compliance-Management-Systems, des Risikomanagementsystems, Assessment-Methodiken, des Umgangs mit Verstößen sowie der Berücksichtigung der Thematik bei Vorstand und Aufsichtsrat erzielt. Zusätzlich werden praxisrelevante Ansätze und "Best-Practice"-Leitfäden vorgestellt, sowie Beispiele der Wirtschafts- und Unternehmenskriminalität erläutert. Die Studenten sollen die genannten GRC-Systeme modellieren, bewerten und auf ihre Wirksamkeit hin prüfen können.

Arbeitsaufwand

Gesamtaufwand bei 9 Leistungspunkten: ca. 270 Stunden

Die genaue Aufteilung erfolgt nach den Leistungspunkten der Lehrveranstaltungen des Moduls.

M

4.52 Modul: Graphentheorie [M-MATH-101336]

Verantwortung: Prof. Dr. Maria Aksenovich
Einrichtung: KIT-Fakultät für Mathematik
Bestandteil von: [Ergänzungsfach / Mathematik \(Wahlpflichtmodule\)](#)

Leistungspunkte	Turnus	Dauer	Sprache	Level	Version
9	Unregelmäßig	1 Semester	Englisch	3	1

Pflichtbestandteile			
T-MATH-102273	Graphentheorie	9 LP	Aksenovich

Erfolgskontrolle(n)

Die Modulprüfung erfolgt in Form einer schriftlichen Prüfung (3h).

Durch die erfolgreiche Teilnahme am Übungsbetrieb kann ein Bonus erworben werden. Liegt die Note der schriftlichen Prüfung zwischen 4,0 und 1,3, so verbessert der Bonus die Note um eine Notenstufe (0,3 oder 0,4).

Qualifikationsziele

Die Studierenden können grundlegende Begriffe und Techniken der Graphentheorie nennen, erörtern und anwenden. Sie können geeignete diskrete Probleme als Graphen modellieren und Resultate wie Menger's Satz, Kuratowski's Satz oder Turán's Satz, sowie die in den Beweisen entwickelten Ideen, auf Graphenprobleme anwenden. Insbesondere können die Studierenden Graphen hinsichtlich ihrer Kennzahlen wie Zusammenhang, Planarität, Färbbarkeit und Kantenzahl untersuchen. Sie sind in der Lage, Methoden aus dem Bereich der Graphentheorie zu verstehen und kritisch zu beurteilen. Desweiteren können die Studierenden in englischer Fachsprache kommunizieren.

Zusammensetzung der Modulnote

Die Modulnote ist Note der Prüfung.

Voraussetzungen

Das Modul *Proseminar Mathematik* [ProMath] muss geprüft werden.

Inhalt

Der Kurs über Graphentheorie spannt den Bogen von den grundlegenden Grapheneigenschaften, die auf Euler zurückgehen, bis hin zu modernen Resultaten und Techniken in der extremalen Graphentheorie. Insbesondere werden die folgenden Themen behandelt: Struktur von Bäumen, Pfaden, Zykeln, Wegen in Graphen, unvermeidliche Teilgraphen in dichten Graphen, planare Graphen, Graphenfärbung, Ramsey-Theorie, Regularität in Graphen.

Anmerkungen

- Turnus: jedes zweite Jahr im Wintersemester
- Unterrichtssprache: Englisch

Arbeitsaufwand

Gesamter Arbeitsaufwand: 240 Stunden

Präsenzzeit: 90 Stunden

- Lehrveranstaltung einschließlich studienbegleitender Modulprüfung

Selbststudium: 150 Stunden

- Vertiefung der Studieninhalte durch häusliche Nachbearbeitung des Vorlesungsinhaltes
- Bearbeitung von Übungsaufgaben
- Vertiefung der Studieninhalte anhand geeigneter Literatur und Internetrecherche
- Vorbereitung auf die studienbegleitende Modulprüfung

M

4.53 Modul: Grundbegriffe der Informatik [M-INFO-101170]

Verantwortung: Dr. Sebastian Stüker
Thomas Worsch

Einrichtung: KIT-Fakultät für Informatik

Bestandteil von: **Theoretische Informatik**

Leistungspunkte	Turnus	Dauer	Sprache	Level	Version
6	Jedes Wintersemester	1 Semester	Deutsch	1	1

Pflichtbestandteile			
T-INFO-101965	Grundbegriffe der Informatik Übungsschein	0 LP	Stüker, Worsch
T-INFO-101964	Grundbegriffe der Informatik	6 LP	Stüker, Worsch

Erfolgskontrolle(n)

Siehe Teilleistung

Qualifikationsziele

- Die Studierenden kennen grundlegende Definitionsmethoden und sind in der Lage, entsprechende Definitionen zu lesen und zu verstehen.
- Sie kennen den Unterschied zwischen Syntax und Semantik.
- Die Studierenden kennen die grundlegenden Begriffe aus diskreter Mathematik und Informatik und sind in der Lage sie richtig zu benutzen, sowohl bei der Beschreibung von Problemen als auch bei Beweisen

Voraussetzungen

Siehe Teilleistung

Inhalt

- Algorithmen informell, Grundlagen des Nachweises ihrer Korrektheit
- Berechnungskomplexität, „schwere“ Probleme
- O-Notation, Mastertheorem
- Alphabete, Wörter, formale Sprachen endliche Akzeptoren, kontextfreie Grammatiken
- induktive/rekursive Definitionen, vollständige und strukturelle Induktion Hüllenbildung
- Relationen und Funktionen
- Graphen
- Syntax für Aussagenlogik und Prädikatenlogik, Grundlagen ihrer Semantik

Anmerkungen

Siehe Teilleistung.

Arbeitsaufwand

Vorlesung: 15 x 1.5 h = 22.50 h

Übung: 15 x 0.75 h = 11.25 h

Tutorium: 15 x 1.5 h = 22.50 h

Nachbereitung: 15 x 2 h = 30.00 h

Bearbeitung von Aufgaben: 14 x 3 h = 42.00 h

Klausurvorbereitung: 1 x 49.75 h = 49.75 h

Klausur: 2 x 1 h = 2.00 h

Summe 180 h

Lehr- und Lernformen

2 SWS Vorlesung, 1 SWS Übung, 2 SWS Tutotium

M

4.54 Modul: Grundlagen der BWL [M-WIWI-101493]

Einrichtung: KIT-Fakultät für Wirtschaftswissenschaften

Bestandteil von: [Ergänzungsfach](#) / [Betriebswirtschaftslehre](#)

Leistungspunkte	Turnus	Dauer	Sprache	Level	Version
12	Jedes Semester	2 Semester	Deutsch	3	1

Wahlpflichtblock: Wahlpflichtangebot (12 LP)			
T-WIWI-102816	Rechnungswesen	4 LP	Strych
T-WIWI-102818	Betriebswirtschaftslehre: Produktionswirtschaft und Marketing	4 LP	Fichtner, Klarmann, Lützkendorf, Ruckes, Schultmann
T-WIWI-102819	Betriebswirtschaftslehre: Finanzwirtschaft und Rechnungswesen	4 LP	Ruckes, Uhrig-Homburg, Wouters

Erfolgskontrolle(n)

Die Erfolgskontrolle wird in den Lehrveranstaltungsbeschreibungen erläutert.

Qualifikationsziele

Der/die Studierende

- hat fundierte Kenntnisse in den zentralen Fragestellungen der Allgemeinen Betriebswirtschaftslehre insbesondere mit Blick auf entscheidungsorientiertes Handeln und die modellhafte Betrachtung der Unternehmung,
- beherrscht die Grundlagen des betriebswirtschaftlichen Rechnungswesens und Grundlagen der Allgemeinen Betriebswirtschaftslehre,
- ist in der Lage, die zentralen Tätigkeitsbereiche, Funktionen und Entscheidungen in einer marktwirtschaftlichen Unternehmung zu analysieren und zu bewerten.

Mit dem Basiswissen sind im Bereich BWL die Voraussetzungen geschaffen, dieses Wissen im Vertiefungsprogramm zu erweitern.

Voraussetzungen

Keine

Inhalt

Es werden die Grundlagen des internen und externen Rechnungswesen und der Allgemeinen Betriebswirtschaftslehre als die Lehre vom Wirtschaften im Betrieb vermittelt. Darauf aufbauend werden schwerpunktartig die Bereiche Marketing, Produktionswirtschaft, Informationswirtschaft, Unternehmensführung und Organisation, Investition und Finanzierung sowie Controlling erörtert.

Anmerkungen

Dieses Modul ist Pflicht, wenn das Ergänzungsfach Wirtschaftswissenschaften, Fach BWL, abgelegt werden soll. Um das Fach abzuschließen, muss ein weiteres Modul aus dem Fach BWL geprüft werden.

Arbeitsaufwand

Gesamtaufwand bei 12 Leistungspunkten: ca. 360 Stunden.

Die genaue Aufteilung erfolgt nach den Leistungspunkten der Lehrveranstaltungen des Moduls.

M

4.55 Modul: Grundlagen der Hochfrequenztechnik [M-ETIT-102129]

Verantwortung: Prof. Dr.-Ing. Thomas Zwick
Einrichtung: KIT-Fakultät für Elektrotechnik und Informationstechnik
Bestandteil von: [Ergänzungsfach / Elektro- und Informationstechnik \(Wahlbereich\)](#)

Leistungspunkte	Turnus	Dauer	Sprache	Level	Version
6	Jedes Sommersemester	1 Semester	Deutsch	3	5

Pflichtbestandteile			
T-ETIT-101955	Grundlagen der Hochfrequenztechnik	6 LP	Zwick

Erfolgskontrolle(n)

Die Erfolgskontrolle erfolgt im Rahmen einer schriftlichen Gesamtprüfung (120 Minuten) über die ausgewählten Lehrveranstaltungen, mit denen in Summe die Mindestanforderung an LP erfüllt wird sowie durch die Bewertung von Hausübungen. Die Hausübungen können während des Semesters von den Studierenden bearbeitet und zur Korrektur abgegeben werden. Die Abgabe erfolgt in handschriftlicher Form.

Die Modulnote ist die Note der schriftlichen Prüfung. Werden mindestens 50% der Gesamtpunkte der Hausübungen erreicht, erhält der Studierende bei bestandener schriftlicher Prüfung einen Notenbonus von 0,3 bzw. 0,4 Notenpunkten. Liegt die Note der schriftlichen Prüfung zwischen 4,0 und 1,3, so verbessert der Bonus die Note der schriftlichen Prüfung um eine Notenstufe (0,3 oder 0,4). Die genauen Kriterien für die Vergabe eines Bonus werden zu Vorlesungsbeginn bekanntgegeben.

Der einmal erworbene Notenbonus bleibt für eine eventuelle schriftliche Prüfung in einem späteren Semester bestehen. Die Hausübung stellt eine freiwillige Zusatzleistung dar, d.h. auch ohne den Notenbonus kann in der Klausur die volle Punktzahl bzw. die Bestnote erreicht werden.

Qualifikationsziele

Die Studierenden besitzen grundlegendes Wissen und Verständnis im Bereich der Hochfrequenztechnik und können dieses Wissen in andere Bereiche des Studiums übertragen. Dazu gehören insbesondere die Leitungstheorie, die Mikrowellennetzwerkanalyse und Grundlagen komplexerer Mikrowellensysteme (Empfängerrauschen, Nichtlinearität, Kompression, Antennen, Verstärker, Mischer, Oszillatoren, Funksysteme, FMCW-Radar, S-Parameter). Die erlernten Methoden ermöglichen die Lösung einfacher oder grundlegender hochfrequenztechnischer Problemstellungen (z.B. Impedanzanpassung, stehende Wellen).

Zusammensetzung der Modulnote

Die Modulnote ist die Note der schriftlichen Prüfung. Werden mindestens 50% der Gesamtpunkte der Hausübungen erreicht, erhält der Studierende bei bestandener schriftlicher Prüfung einen Notenbonus von 0,3 bzw. 0,4 Notenpunkten. Liegt die Note der schriftlichen Prüfung zwischen 4,0 und 1,3, so verbessert der Bonus die Note der schriftlichen Prüfung um eine Notenstufe (0,3 oder 0,4). Die genauen Kriterien für die Vergabe eines Bonus werden zu Vorlesungsbeginn bekanntgegeben.

Der einmal erworbene Notenbonus bleibt für eine eventuelle schriftliche Prüfung in einem späteren Semester bestehen. Die Hausübung stellt eine freiwillige Zusatzleistung dar, d.h. auch ohne den Notenbonus kann in der Klausur die volle Punktzahl bzw. die Bestnote erreicht werden.

Voraussetzungen

Keine

Inhalt

Grundlagenvorlesung Hochfrequenztechnik: Schwerpunkte der Vorlesung sind die Vermittlung eines grundlegenden Verständnisses der Hochfrequenztechnik sowie der methodischen und mathematischen Grundlagen zum Entwurf von Mikrowellensystemen. Wesentliche Themengebiete sind dabei passive Bauelemente und lineare Schaltungen bei höheren Frequenzen, die Leitungstheorie, die Mikrowellennetzwerkanalyse, sowie ein Überblick über Mikrowellensysteme.

Begleitend zur Vorlesung werden Übungsaufgaben zum Vorlesungsstoff gestellt. Diese werden in einer großen Saalübung besprochen und die zugehörigen Lösungen detailliert vorgestellt. Zusätzlich dazu werden in der Übung die wichtigsten Zusammenhänge aus der Vorlesung noch einmal wiederholt.

Zusätzlich zur Saalübung wird in einem Tutorium die selbstständige Bearbeitung von typischen Aufgabenstellungen der Hochfrequenztechnik geübt. Dazu bearbeiten die Studierenden die Aufgaben in Kleingruppen und erhalten Hilfestellung von einem studentischen Tutor.

Empfehlungen

Kenntnisse zu Grundlagen der Hochfrequenztechnik sind hilfreich.

Anmerkungen

Die Modulnote ist die Note der schriftlichen Prüfung. Werden mindestens 50% der Gesamtpunkte der Hausübungen erreicht, erhält der Studierende bei bestandener schriftlicher Prüfung einen Notenbonus von 0,3 bzw. 0,4 Notenpunkten. Liegt die Note der schriftlichen Prüfung zwischen 4,0 und 1,3, so verbessert der Bonus die Note der schriftlichen Prüfung um eine Notenstufe (0,3 oder 0,4). Die genauen Kriterien für die Vergabe eines Bonus werden zu Vorlesungsbeginn bekanntgegeben.

Der einmal erworbene Notenbonus bleibt für eine eventuelle schriftliche Prüfung in einem späteren Semester bestehen. Die Hausübung stellt eine freiwillige Zusatzleistung dar, d.h. auch ohne den Notenbonus kann in der Klausur die volle Punktzahl bzw. die Bestnote erreicht werden.

Arbeitsaufwand

Jeder Leistungspunkt (Credit Point) entspricht ca. 25-30h Arbeitsaufwand (des Studierenden). Hierbei ist vom durchschnittlichen Studierenden auszugehen, der eine durchschnittliche Leistung erreicht. Unter den Arbeitsaufwand fallen:

Präsenzstudienzeit Vorlesung/Übung: 60 h

Präsenzstudienzeit Tutorium: 15 h

Selbststudienzeit inkl. Prüfungsvorbereitung: 105 h

Insgesamt 180 h = 6 LP

M

4.56 Modul: Grundlagen der Physik [M-PHYS-101339]

Verantwortung: PD Dr. Roger Wolf
Einrichtung: KIT-Fakultät für Physik
Bestandteil von: [Ergänzungsfach / Physik](#)

Leistungspunkte	Turnus	Dauer	Sprache	Level	Version
12	Jedes Sommersemester	2 Semester	Deutsch	3	1

Pflichtbestandteile			
T-PHYS-102303	Physik für Informatiker I und II	12 LP	Wolf

Erfolgskontrolle(n)

Die Erfolgskontrolle besteht aus einer schriftlichen Prüfung nach §4, Abs.1, Nr. 1 SPO im Umfang von 180 Minuten.

Qualifikationsziele

Nach Besuch der Veranstaltung können Sie die Grundlagen der klassischen und modernen Physik darstellen und mathematisch beschreiben. Sie können Vorgänge in der Natur nach physikalischen Prinzipien klassifizieren und kommentieren. Sie sind in der Lage mathematische Methoden anzuwenden, um einfache Probleme der klassischen und modernen Physik zu berechnen und zu bewerten. Ausserdem können Sie die im Studium der technischen Fächer auftretenden physikalischen Fragestellungen identifizieren und einordnen.

Voraussetzungen

Dieses Modul muss zusammen mit dem Modul *Moderne Physik für Informatiker* geprüft werden.

Inhalt

Die Veranstaltung bietet eine Einführung in die Grundlagen der klassischen und modernen Physik im Nebenfach. Sie bietet in Beispielen Einblicke in die physikalische Grundlagenforschung an Teilchenbeschleunigern. Folgende Themenschwerpunkte werden behandelt:

- Dimensionen, Messgenauigkeit und Fehleranalyse
- Mechanik: Kinematik, Dynamik, Verhalten starrer Körper, Gravitation und Relativitätstheorie
- Elektrodynamik: Elektrische und magnetische Wechselwirkungen, zeitabhängige elektromagnetische Felder
- Schwingungen, harmonischer Oszillator
- Wellen: Wellenausbreitung und Wellengleichung, Interferenz und Beugung
- Experimentelle Grundlagen der Quantenphysik: Photonen, Teilchen und Felder
- Quantenmechanik, Schrödingergleichung

Literatur

- Physik: Lehr und Übungsbuch, Douglas C. Giancoli, Pearson Studium
- Physik, Paul A. Tipler, Spektrum Akademischer Verlag
- Moderne Physik, P.A. Tipler, R.A. Llewellyn, Oldenbourg

M

4.57 Modul: Grundlagen des Marketing [M-WIWI-101424]

Verantwortung: Prof. Dr. Martin Klarmann
Einrichtung: KIT-Fakultät für Wirtschaftswissenschaften
Bestandteil von: [Ergänzungsfach](#) / [Betriebswirtschaftslehre](#)

Leistungspunkte	Turnus	Dauer	Sprache	Level	Version
9	Jedes Semester	1 Semester	Deutsch/Englisch	3	5

Pflichtbestandteile			
T-WIWI-102805	Marketing Mix	4,5 LP	Klarmann
Wahlpflichtblock: Ergänzungsangebot (mind. 4,5 LP)			
T-WIWI-102806	Dienstleistungs- und B2B Marketing	3 LP	Feurer
T-WIWI-102807	International Marketing	1,5 LP	Feurer

Erfolgskontrolle(n)

Die Modulprüfung erfolgt in Form von Teilprüfungen (nach §4(2), 1-3 SPO) über die Kernveranstaltung und weitere Lehrveranstaltungen des Moduls im Umfang von insgesamt mindestens 9 LP. Die Erfolgskontrolle wird bei jeder Lehrveranstaltung dieses Moduls beschrieben.

Die Gesamtnote des Moduls wird aus den mit LP gewichteten Noten der Teilprüfungen gebildet und nach der ersten Nachkommastelle abgeschnitten.

Qualifikationsziele

Ziel dieses Moduls ist es, Studierende auf eine Tätigkeit in Marketing oder Vertrieb vorzubereiten. Gerade in technisch orientierten Unternehmen werden hierfür gerne Mitarbeiter eingesetzt, die als Wirtschaftsingenieure oder Wirtschaftsinformatiker auch selbst einen gewissen technischen Hintergrund haben.

Studierende

- kennen die wichtigsten Konzepte, Verfahren und Theorien der vier Instrumente des Marketing Mix (Produktmanagement, Preismanagement, Kommunikationsmanagement und Vertriebsmanagement)
- verfügen über das Wissen, Entscheidungen bezüglich der gegenwärtigen und zukünftigen Produkte (Produktinnovationen) zu treffen (z.B. mittels Conjoint-Analyse)
- wissen, wie Kunden Marken wahrnehmen und wie diese Wahrnehmung durch das Unternehmen beeinflusst werden kann
- verstehen, wie Kunden auf Preise reagieren (z.B. mittels Preis-Absatz-Funktionen)
- können Preise auf Basis konzeptioneller und quantitativer Überlegungen bestimmen
- kennen die Grundlagen der Preisdifferenzierung
- sind mit verschiedenen Instrumenten der Kommunikation vertraut (z.B. TV-Werbung) und können diese treffsicher gestalten
- treffen Kommunikationsentscheidungen systematisch (z.B. mittels Mediaplanung)
- können den Markt segmentieren und das Produkt positionieren
- wissen, wie die Wichtigkeit und Zufriedenheit von Kunden beurteilt werden können
- können die Beziehung zu Kunden und Vertriebspartnern gestalten
- wissen um Besonderheiten des Marketing im Dienstleistungs- und B2B-Bereich
- kennen die Besonderheiten des Marketing im internationalen Kontext

Voraussetzungen

Nur prüfbar in Kombination mit dem Modul *Grundlagen der BWL*.

Das Modul ist nur zusammen mit dem Pflichtmodul *Grundlagen der BWL* [IN3WWBWL] prüfbar.

Die Lehrveranstaltung *Marketing Mix* [2571152] (Kernveranstaltung) muss besucht werden.

Inhalt

Kernelement des Moduls ist die Veranstaltung "Marketing Mix", die als Pflichtelement auch immer absolviert werden muss. In dieser Veranstaltung werden Instrumente und Methoden vermittelt, die es Ihnen erlauben, zügig Verantwortung im operativen Marketingmanagement (Produktmanagement, Pricing, Kommunikationsmanagement und Vertrieb) zu übernehmen.

Im Kurs "Dienstleistungs- und B2B-Marketing" vermitteln wir Kenntnisse im Marketing von Dienstleistungen und bei der Vermarktung von Produkten an organisationale Käufer ("Business-to-Business"). Im Kurs "International Marketing", der auf englisch angeboten wird, geht es um die Besonderheiten des Marketing in internationalen Umgebungen.

Anmerkungen

Nähere Informationen erhalten Sie direkt bei der Forschungsgruppe Marketing & Vertrieb (marketing.iism.kit.edu).

Arbeitsaufwand

Gesamtaufwand bei 9 Leistungspunkten: ca. 270 Stunden

Die genaue Aufteilung erfolgt nach den Leistungspunkten der Lehrveranstaltungen des Moduls.

M

4.58 Modul: Grundlagen und Technologie supraleitender Magnete [M-ETIT-101970]

Verantwortung: Prof. Dr. Bernhard Holzapfel
Einrichtung: KIT-Fakultät für Elektrotechnik und Informationstechnik
Bestandteil von: **Ergänzungsfach / Elektro- und Informationstechnik (Wahlbereich)**

Leistungspunkte	Turnus	Dauer	Sprache	Level	Version
3	Jedes Sommersemester	1 Semester	Deutsch	3	1

Pflichtbestandteile			
T-ETIT-104470	Grundlagen und Technologie supraleitender Magnete	3 LP	Holzapfel

Erfolgskontrolle(n)

Die Erfolgskontrolle erfolgt im Rahmen einer mündlichen Gesamtprüfung (30 Minuten).

Qualifikationsziele

Die Studierenden sind in der Lage die Grundlagen der Supraleitung (Phänomene, Materialien, Verluste, Stabilität) zu verstehen und für verschiedene Magnetanwendungen anzuwenden. Weiterhin sind Sie in der Lage den Stand der Entwicklung für die wichtigsten Magnetanwendungen einzuordnen und grundlegende Punkte zur Auslegung der Magnete (Grundlegendes Design, Stromeinkopplung, Schutz, Kryotechnik) selbständig zu bearbeiten.

Zusammensetzung der Modulnote

Die Modulnote ist die Note der mündlichen Prüfung.

Voraussetzungen

keine

Inhalt

Supraleitung ermöglicht eine Vielzahl von Anwendungen in der Medizin, in den Naturwissenschaften, in der Energietechnik, in der Elektronik, im Transportwesen und im Elektromaschinenbau. So sind zum Beispiel zukünftige Fusionskraftwerke ohne sehr große supraleitende Magnete zum Einschluss des Plasmas nicht machbar. Seit der Entdeckung der Hochtemperatur-Supraleitung im Jahre 1986 erlebt die Supraleiterentwicklung weltweit einen enormen Aufschwung.

- Grundlagen der Supraleitung f. Magnetanwendungen
- Supraleiterstabilität
- Grundlegender Entwurf supraleitender Magnete
- NMR und MRI Magnete
- Magnetanwendungen
- Fusionsmagnettechnologie
- Hochfeldmagnettechnologie
- Supraleitende Permanentmagnete u. supraleitende Levitation
- Auslegung von Stromzuführungen
- Exkursion

Der Dozent behält sich vor, im Rahmen der aktuellen Vorlesung ohne besondere Ankündigung vom hier angegebenen Inhalt abzuweichen.

Kursmaterialien werden auf ILIAS bereitgestellt. Der Link und aktuelle Informationen werden auf der ITEP-Homepage zu Beginn des Semesters veröffentlicht (<https://www.itep.kit.edu/148.php>).

Anmerkungen

Wahlfach in anderen Vertiefungsrichtungen.

Arbeitsaufwand

Der Arbeitsaufwand in Stunden ist nachfolgend aufgeschlüsselt (Einschätzung gem. Vorschlag im Eckpunktepapier):

1. Präsenzzeit in Vorlesung 30 h (2 SWS)
2. Vor-/Nachbereitung derselben, Exkursion 30 h
3. Klausurvorbereitung und Präsenz in selbiger 30 h

M

4.59 Modul: Höhere Mathematik [M-MATH-101305]

Verantwortung: Dr. Christoph Schmoeger
Einrichtung: KIT-Fakultät für Mathematik
Bestandteil von: [Mathematik \(Wahlpflichtmodule\)](#)

Leistungspunkte	Turnus	Dauer	Level	Version
15	Jedes Wintersemester	2 Semester	3	1

Pflichtbestandteile			
T-MATH-102234	Höhere Mathematik I und II	15 LP	Schmoeger
Wahlpflichtblock: Übungen (mindestens 1 Bestandteil)			
T-MATH-102232	Höhere Mathematik I Übungsschein	0 LP	Schmoeger
T-MATH-102233	Höhere Mathematik II Übungsschein	0 LP	Schmoeger

Erfolgskontrolle(n)

Die Erfolgskontrolle erfolgt in Form einer schriftlichen Gesamtprüfung im Umfang von 240 Minuten nach § 4 Abs. 2 Nr. 1 SPO und einer Studienleistung anderer Art nach § 4 Abs. 2 Nr. 3 SPO (mindestens ein Übungsschein aus den Lehrveranstaltungen Höhere Mathematik I [1330] oder Höhere Mathematik II [1868]).

Qualifikationsziele

Die Studierenden sollen am Ende des Moduls

- den Übergang von Schule zu Universität bewältigt haben,
- mit logischem Denken und strengen Beweisen vertraut sein,
- die Methoden und grundlegenden Strukturen der (reellen) Analysis beherrschen.

Zusammensetzung der Modulnote

Die Modulnote ist die Note der schriftlichen Prüfung.

Voraussetzungen

Keine

Inhalt

HM I:

- Reelle Zahlen (Körpereigenschaften, natürliche Zahlen, Induktion)
- Konvergenz in \mathbb{R} (Folgen, Reihen, Potenzreihen, elementare Funktionen, q -adische Entwicklung reeller Zahlen)
- Funktionen (Grenzwerte bei Funktionen, Stetigkeit, Funktionenfolgen und -reihen)
- Differentialrechnung (Ableitungen, Mittelwertsätze, Regel v. de l'Hospital, Satz von Taylor)
- Integralrechnung (Riemann- Integral, Hauptsätze, Substitution, part. Integration, uneigentliche Integrale)
- Fourierreihen

HM II:

- Der Raum \mathbb{R}^n (Konvergenz, Grenzwerte bei Funktionen, Stetigkeit)
- Differentialrechnung im \mathbb{R}^n (partielle Ableitungen, (totale) Ableitung, Taylorentwicklung, Extremwertberechnungen)
- Das mehrdimensionale Riemann- Integral (Fubini, Volumenberechnung mit Cavalieri, Substitution, Polar-, Zylinder-, Kugelkoordinaten)
- Differentialgleichungen (Trennung der Ver., lineare DGL 1. Ordnung, Bernoulli-DGL, Riccati-DGL, lineare Systeme, lineare DGL höherer Ordnung)
- Fouriertransformation

Anmerkungen

Die Übungsscheine zu den Lehrveranstaltungen der Module **Analysis1 und 2** [MATHANA], **Höhere Mathematik** [HMInfo] sind äquivalent. Eine Übertragung von einem auf das andere Modul ist möglich, hierzu ist ein Umbuchungsantrag notwendig.

Arbeitsaufwand

Gesamter Arbeitsaufwand: 450 Stunden

Präsenzzeit: 150 Stunden

- Lehrveranstaltung einschließlich studienbegleitender Modulprüfung

Selbststudium: 300 Stunden

- Vertiefung der Studieninhalte durch häusliche Nachbearbeitung des Vorlesungsinhaltes
- Bearbeitung von Übungsaufgaben
- Vertiefung der Studieninhalte anhand geeigneter Literatur und Internetrecherche
- Vorbereitung auf die studienbegleitende Modulprüfung

M

4.60 Modul: Hybride und elektrische Fahrzeuge [M-ETIT-100514]

Verantwortung: Dr.-Ing. Klaus-Peter Becker
Einrichtung: KIT-Fakultät für Elektrotechnik und Informationstechnik
Bestandteil von: [Ergänzungsfach / Elektro- und Informationstechnik \(Wahlbereich\)](#)

Leistungspunkte	Turnus	Dauer	Sprache	Level	Version
4	Jedes Wintersemester	1 Semester	Deutsch	3	1

Pflichtbestandteile			
T-ETIT-100784	Hybride und elektrische Fahrzeuge	4 LP	Becker

Erfolgskontrolle(n)

Die Erfolgskontrolle erfolgt in Form einer schriftlichen Prüfung im Umfang von 120 Minuten. Die Modulnote ist die Note der schriftlichen Prüfung.

Qualifikationsziele

Die Studierenden verstehen die technische Funktion aller Antriebskomponenten von hybriden und elektrischen Fahrzeugen sowie deren Zusammenspiel im Antriebsstrang zu verstehen. Sie verfügen über Detailwissen der Antriebskomponenten, insbesondere Batterien und Brennstoffzellen, leistungselektronische Schaltungen und elektrische Maschinen inkl. der zugehörigen Getriebe. Weiterhin kennen sie die wichtigsten Antriebstopologien und ihre spezifischen Vor- und Nachteile. Die Studierenden können die technischen, ökonomischen und ökologischen Auswirkungen alternativer Antriebstechnologien für Kraftfahrzeuge beurteilen und bewerten.

Zusammensetzung der Modulnote

Die Modulnote ist die Note der schriftlichen Prüfung.

Voraussetzungen

keine

Inhalt

Ausgehend von den Mobilitätsbedürfnissen der modernen Industriegesellschaft und den politischen Rahmenbedingungen zum Klimaschutz werden die unterschiedlichen Antriebs- und Ladekonzepte von batterieelektrischen- und hybridelektrischen Fahrzeugen vorgestellt und bewertet. Die Vorlesung gibt einen Überblick über die Komponenten des elektrischen Antriebsstranges, insbesondere Batterie, Ladeschaltung, DC/DC-Wandler, Wechselrichter, elektrische Maschine und Getriebe. Gliederung:

- Hybride Fahrzeugantriebe
- Elektrische Fahrzeugantriebe
- Fahrwiderstände und Energieverbrauch
- Betriebsstrategie
- Energiespeicher
- Grundlagen elektrischer Maschinen
- Asynchronmaschinen
- Synchronmaschinen
- Sondermaschinen
- Leistungselektronik
- Laden
- Umwelt
- Fahrzeugbeispiele

Anforderungen und Spezifikationen

Empfehlungen

Zum Verständnis des Moduls ist Grundlagenwissen der Elektrotechnik empfehlenswert (erworben beispielsweise durch Besuch der Module "Elektrische Maschinen und Stromrichter", "Elektrotechnik für Wirtschaftsingenieure I+II" oder "Elektrotechnik und Elektronik für Maschinenbauingenieure").

Arbeitsaufwand

14x V und 7x U à 1,5 h: = 31,5 h

14x Nachbereitung V à 1 h = 14 h

6x Vorbereitung zu U à 2 h = 12 h

Prüfungsvorbereitung: = 50 h

Prüfungszeit = 2 h

Insgesamt = 109,5 h

(entspricht 4 Leistungspunkten)

M

4.61 Modul: Industrielle Produktion I [M-WIWI-101437]

Verantwortung: Prof. Dr. Frank Schultmann
Einrichtung: KIT-Fakultät für Wirtschaftswissenschaften
Bestandteil von: [Ergänzungsfach](#) / [Betriebswirtschaftslehre](#)

Leistungspunkte	Turnus	Dauer	Sprache	Level	Version
9	Jedes Semester	2 Semester	Deutsch/Englisch	3	3

Pflichtbestandteile			
T-WIWI-102606	Grundlagen der Produktionswirtschaft	5,5 LP	Schultmann
Wahlpflichtblock: Ergänzungsangebot (3,5 LP)			
T-WIWI-102870	Logistics and Supply Chain Management	3,5 LP	Schultmann, Wiens
T-WIWI-102820	Produktion und Nachhaltigkeit	3,5 LP	Schultmann, Volk

Erfolgskontrolle(n)

Die Modulprüfung erfolgt in Form von Teilprüfungen (nach §4(2), 1 SPO) über die Kernvorlesung *Grundlagen der Produktionswirtschaft* [2581950] und eine weitere Lehrveranstaltung des Moduls im Umfang von insgesamt mindestens 9 LP. Die Erfolgskontrolle wird bei jeder Lehrveranstaltung dieses Moduls beschrieben.

Die Gesamtnote des Moduls wird aus den mit LP gewichteten Noten der Teilprüfungen gebildet und nach der ersten Nachkommastelle abgeschnitten.

Qualifikationsziele

- Die Studierenden beschreiben das Gebiet der industriellen Produktion und Logistik und erkennen deren Bedeutung für Industriebetriebe und die darin tätigen Wirtschaftsingenieure/Wirtschaftsinformatiker und Volkswirtschaftler.
- Die Studierenden verwenden wesentliche Begriffe aus der Produktionswirtschaft und Logistik korrekt.
- Die Studierenden geben produktionswirtschaftlich relevante Entscheidungen im Unternehmen und dafür wesentliche Rahmenbedingungen wieder.
- Die Studierenden kennen die wesentlichen Planungsaufgaben, -probleme und Lösungsstrategien des strategischen Produktionsmanagements sowie der Logistik.
- Die Studierenden kennen wesentliche Ansätze zur Modellierung von Produktions- und Logistiksystemen.
- Die Studierenden kennen die Bedeutung von Stoff- und Energieflüssen in der Produktion.
- Die Studierenden wenden exemplarische Methoden zur Lösung ausgewählter Problemstellungen an.

Voraussetzungen

Nur prüfbar in Kombination mit dem Modul *Grundlagen der BWL*.

Das Modul ist nur zusammen mit dem Pflichtmodul *Grundlagen der BWL* prüfbar.

Die Lehrveranstaltung *Grundlagen der Produktionswirtschaft* [2581950] muss im Modul erfolgreich geprüft werden. Des Weiteren muss eine Lehrveranstaltung aus dem Ergänzungsangebot des Moduls erfolgreich geprüft werden.

Inhalt

Das Modul gibt eine Einführung in das Gebiet der Industriellen Produktion und Logistik. Im Mittelpunkt stehen Fragestellungen des strategischen Produktionsmanagements, die auch unter nachhaltig zeitrelevanten Aspekten betrachtet werden. Die Aufgaben der industriellen Produktionswirtschaft und Logistik werden mittels interdisziplinärer Ansätze der Systemtheorie beschrieben. Die behandelten Fragestellungen umfassen strategische Unternehmensplanung, die Forschung und Entwicklung (F&E) sowie die betriebliche Standortplanung. Unter produktionswirtschaftlicher Sichtweise werden zudem inner- und außerbetrieblichen Transport- und Lagerprobleme betrachtet. Dabei werden auch Fragen der Entsorgungslogistik und des Supply Chain Managements behandelt.

Empfehlungen

Die Lehrveranstaltungen sind so konzipiert, dass sie voneinander unabhängig gehört werden können.

Mit Blick auf den konsekutiven Masterstudiengang empfiehlt es sich, das Modul mit den Modulen *Industrielle Produktion II* und/oder *Industrielle Produktion III* zu kombinieren.

Arbeitsaufwand

Der Gesamtarbeitsaufwand für dieses Modul beträgt ca. 270 Stunden (9 LP). Die Aufteilung erfolgt nach den Leistungspunkten der Lehrveranstaltungen des Moduls. Dabei beträgt der Arbeitsaufwand für Lehrveranstaltungen mit 3,5 LP ca. 105h, für Lehrveranstaltungen mit 5,5 LP ca. 165h.

Die Gesamtstundenzahl je Lehrveranstaltung ergibt sich dabei aus dem Aufwand für den Besuch der Vorlesungen und Übungen, sowie den Prüfungszeiten und dem zeitlichen Aufwand, der zur Erreichung der Lernziele des Moduls für einen durchschnittlichen Studenten für eine durchschnittliche Leistung erforderlich ist.

M

4.62 Modul: Informationsmanagement im Ingenieurwesen [M-MACH-102399]

- Verantwortung:** Dipl.-Ing. Thomas Maier
Prof. Dr.-Ing. Jivka Ovtcharova
- Einrichtung:** KIT-Fakultät für Maschinenbau
KIT-Fakultät für Maschinenbau/Institut für Informationsmanagement im Ingenieurwesen
- Bestandteil von:** [Ergänzungsfach / Informationsmanagement im Ingenieurwesen](#)

Leistungspunkte	Turnus	Dauer	Sprache	Level	Version
21	Jedes Semester	2 Semester	Deutsch	3	3

Wahlpflichtblock: Informationsmanagement im Ingenieurwesen - Bachelor Informatik (Kern) (1 Bestandteil)			
T-MACH-105147	Product Lifecycle Management	4 LP	Ovtcharova
Wahlpflichtblock: Informationsmanagement im Ingenieurwesen -- Bachelor Informatik (mind. 17 LP)			
T-MACH-102149	Virtual Reality Praktikum	4 LP	Ovtcharova
T-MACH-102083	Technische Informationssysteme	4 LP	Ovtcharova
T-MACH-102155	Produkt-, Prozess- und Ressourcenintegration in der Fahrzeugentstehung	4 LP	Mbang
T-MACH-102187	CAD-Praktikum NX	2 LP	Ovtcharova
T-MACH-102209	Information Engineering	3 LP	Ovtcharova
T-MACH-106457	IT-Systemplattform I4.0	4 LP	Maier, Ovtcharova
T-MACH-106744	Agiles Produkt-Innovations-Management - MEHRWERT-getriebene Planung neuer Produkte	4 LP	Kläger
T-MACH-102153	PLM-CAD Workshop	4 LP	Ovtcharova
T-MACH-102181	PLM für mechatronische Produktentwicklung	4 LP	Eigner

Erfolgskontrolle(n)

Eine Erfolgskontrolle muss stattfinden und kann schriftlich, mündlich oder anderer Art sein.

Qualifikationsziele

Der / die Studierende:

besitzt grundlegende Kenntnisse über in Bezug auf Produkt- und Prozessdatenmanagement über den gesamten Produktlebenszyklus,

verstehen Herausforderungen und Funktionskonzept des Product Lifecycle Managements,

ist in der Lage ansatzweise mit gängigen PLM/CAx/VR-Systemen zu arbeiten.

können in domänenübergreifenden Teams prototypische Lösungen erarbeiten und präsentieren.

Voraussetzungen

keine

Inhalt

Product Lifecycle Management (PLM), Generierung und Management von Informationen, Aufbau und Funktionsweise von Informationssystemen, Industrie 4.0, CAx und VR-Systeme

Arbeitsaufwand

315 Stunden

M

4.63 Modul: Informationstechnik I [M-ETIT-104539]**Verantwortung:** Prof. Dr.-Ing. Eric Sax**Einrichtung:** KIT-Fakultät für Elektrotechnik und Informationstechnik**Bestandteil von:** **Ergänzungsfach / Elektro- und Informationstechnik (Informationstechnik)**

Leistungspunkte	Turnus	Dauer	Sprache	Level	Version
6	Jedes Sommersemester	1 Semester	Deutsch	4	1

Pflichtbestandteile			
T-ETIT-109300	Informationstechnik I	4 LP	Sax
T-ETIT-109301	Informationstechnik I - Praktikum	2 LP	Sax

Erfolgskontrolle(n)

Die Erfolgskontrolle des Moduls besteht aus:

1. Einer "schriftlichen Prüfung" im Umfang von 120 Minuten zu den Lehrveranstaltungen Vorlesung, Übung (4 LP)
2. Einer Erfolgskontrolle in Form von Projektdokumentationen und Kontrolle des Quellcodes im Rahmen der Lehrveranstaltung Praktikum (2 LP)

Qualifikationsziele

Die Studierenden lernen Aufbau und Funktionsweise informationstechnischer Systeme und deren Verwendung kennen.

Die Studierenden können

- die Charakteristika von eingebetteten Systemen abgrenzen.
- verschiedene Programmiersprachen und -paradigmen nennen und deren Unterschiede gegenüberstellen.
- die Grundbestandteile der Programmiersprache C++ erläutern sowie Programme in dieser Sprache anfertigen.
- die zur Erstellung eines ausführbaren Programms notwendigen Komponenten aufzählen und deren Interaktion beschreiben.
- Programmstrukturen mit Hilfe grafischer Beschreibungsmittel darstellen.
- das objektorientierte Programmierparadigma gegenüber traditioneller Herangehensweise abgrenzen sowie objektorientierte Programme erstellen.
- die Struktur objektorientierter Programme grafisch abbilden
- generelle Rechnerarchitekturen beschreiben, deren Vor- und Nachteile gegenüberstellen, sowie Möglichkeiten zur Performanzsteigerung erläutern.
- unterschiedliche Abstraktionsebenen der Datenspeicherung beschreiben. Sie können verschiedene Möglichkeiten, Daten strukturiert abzuspeichern und zu organisieren, nennen und bewerten.
- die Aufgaben eines Betriebssystems beschreiben, sowie die grundlegenden Funktionen von Prozessen und Threads wiedergeben.
- die Phasen und Prozesse des Projektmanagements erläutern und die Planung kleiner Projekte skizzieren.

Durch die Teilnahme am Praktikum Informationstechnik können die Studierenden komplexe programmiertechnische Probleme in einfache und übersichtliche Module zerlegen und dazu passende Algorithmen und Datenstrukturen entwickeln, sowie diese mit Hilfe einer Programmiersprache in ein ausführbares Programm umsetzen.

Zusammensetzung der Modulnote

Die Modulnote ist die Note der schriftlichen Prüfung. Das erfolgreiche Ablegen des Praktikums ist Voraussetzung für das Bestehen des Moduls.

Voraussetzungen

Keine

Inhalt**Vorlesung Informationstechnik I:**

Grundlagenvorlesung Informationstechnik. Schwerpunkte der Veranstaltung sind:

- Programmiersprachen, Programmerstellung und Programmstrukturen
- Objektorientierung
- Rechnerarchitekturen und eingebettete Systeme
- Datenstrukturen und Datenbanken
- Projektmanagement
- Betriebssysteme und Prozesse

Übung Informationstechnik I:

Begleitend zur Vorlesung werden in der Übung die Grundlagen der Programmiersprache C++ vermittelt. Hierzu werden Übungsaufgaben mit Bezug zum Vorlesungsstoff gestellt, sowie die Lösungen dazu detailliert erläutert. Schwerpunkte sind dabei der Aufbau und die Analyse von Programmen sowie deren Erstellung.

Praktikum Informationstechnik:

Bei der Umsetzung in einen strukturierten und lauffähigen Quellcode, unter Einhaltung von vorgegebenen Qualitätskriterien, wird das Schreiben komplexer C/C++-Codeabschnitte und der Umgang mit einer integrierten Entwicklungsumgebung trainiert. Die Implementierung erfolgt auf einem Microcontrollerboard, welches bereits aus anderen Lehrveranstaltungen bekannt ist.

Die Bearbeitung des Projektes erfolgt in kleinen Teams, die das Gesamtprojekt in individuelle Aufgaben zerlegen und selbstständig bearbeiten. Hierbei werden Inhalte aus Vorlesung und Übung wieder aufgegriffen und auf konkrete Problemstellungen angewendet. Am Ende des Praktikums soll jedes Projektteam den erfolgreichen Abschluss seiner Arbeit auf der „TivSeg Plattform“ demonstrieren.

Empfehlungen

- Kenntnisse in den Grundlagen der Programmierung sind empfohlen (Besuch des MINT-Kurs C++).
- Die Inhalte des Moduls Digitaltechnik sind hilfreich.

Arbeitsaufwand

Jeder Leistungspunkt (Credit Point) entspricht ca. 25-30h Arbeitsaufwand (des Studierenden). Hierbei ist vom durchschnittlichen Studierenden auszugehen, der eine durchschnittliche Leistung erreicht. Unter den Arbeitsaufwand fallen:

1. Präsenzzeit in 14 Vorlesungen und 7 Übungen (21,5 Stunden)
2. Vor-/Nachbereitung von Vorlesung und Übung (41 Stunden)
3. Klausurvorbereitung und Präsenz in selbiger (40 Stunden)
4. Praktikum Informationstechnik 5 Termine (7,5 Stunden)
5. Vor-/Nachbereitung des Praktikums (40 Stunden)

M

4.64 Modul: Informationstechnik II und Automatisierungstechnik [M-ETIT-104547]**Verantwortung:** Prof. Dr.-Ing. Eric Sax**Einrichtung:** KIT-Fakultät für Elektrotechnik und Informationstechnik**Bestandteil von:** [Ergänzungsfach / Elektro- und Informationstechnik \(Wahlbereich\)](#)

Leistungspunkte	Turnus	Dauer	Sprache	Level	Version
4	Jedes Sommersemester	1 Semester	Deutsch	3	2

Pflichtbestandteile			
T-ETIT-109319	Informationstechnik II und Automatisierungstechnik	4 LP	Sax

Erfolgskontrolle(n)

Schriftliche Prüfung im Umfang von 120 Minuten zu den Lehrveranstaltungen Vorlesung und Übung.

Qualifikationsziele

Die Studierenden lernen aktuelle Problemstellungen der Informationstechnik und die Werkzeuge für deren Lösung kennen, beginnend bei einfachen Algorithmen bis hin zu selbstlernenden Systemen.

Die Studierenden können

- die Merkmale, Eigenschaften und Klassen von Algorithmen benennen und einordnen, sowie die Laufzeitkomplexität bestimmen.
- bekannte Sortier-, Such- und Optimierungsalgorithmen gegenüberstellen und demonstrieren.
- die Merkmale, Eigenschaften und Komponenten von selbstlernenden Systemen benennen und abgrenzen.
- Methoden des maschinellen Lernens einordnen, beschreiben und bewerten.
- Die Charakteristika sowie die Notwendigkeit und Vorgehensweise zur Analyse großer Datenbestände beschreiben.
- Ansätze zur Verwaltung und Analyse großer Datenbestände hinsichtlich ihrer Anwendbarkeit und Wirksamkeit einschätzen.
- Methoden zur Anomalieerkennung wiedergeben.
- Begriffe der IT-Sicherheit angeben und typische Schutzmechanismen einordnen.
- die grundlegenden Komponenten, Funktionen und Aufgaben der Automatisierungstechnik in verschiedenen Einsatzbereichen gegenüberstellen und anhand ihres Automatisierungsgrades einordnen.

Zusammensetzung der Modulnote

Die Modulnote ist die Note der schriftlichen Prüfung.

Voraussetzungen

keine

Inhalt**Vorlesung Informationstechnik II und Automatisierungstechnik:**

Grundlagenvorlesung Informationstechnik. Schwerpunkte der Veranstaltung sind:

- Grundlagen und Eigenschaften verschiedener Klassen von Algorithmen
- Selbstlernende Systeme und maschinelles Lernen, beispielsweise Clusteringverfahren und Neuronale Netze
- Grundlagen und Verfahren zur Analyse großer Datenbestände
- Verfahren zur Anomalieerkennung als Anwendungsfeld von selbstlernenden Systemen auf große Datenmengen
- Grundlagenbegriffe und Prozesse zur Entwicklung sicherer Software
- Bedeutung, grundlegende Begriffe und Komponenten der Automatisierungstechnik sowie deren informationstechnische Realisierung

Übung Informationstechnik II und Automatisierungstechnik:

Begleitend zur Vorlesung werden in der Übung die Grundlagen der in der Vorlesung vorgestellten Methoden erläutert und deren Anwendung aufgezeigt. Hierzu werden Übungsaufgaben mit Bezug zum Vorlesungsstoff gestellt sowie die Lösungen dazu detailliert erläutert

Empfehlungen

Grundlagen der Programmierung (MINT-Kurs) und die Inhalte des Moduls Informationstechnik I sind hilfreich.

Arbeitsaufwand

Jeder Leistungspunkt (Credit Point) entspricht ca. 25-30h Arbeitsaufwand (des Studierenden). Hierbei ist vom durchschnittlichen Studierenden auszugehen, der eine durchschnittliche Leistung erreicht. Unter den Arbeitsaufwand fallen:

1. Präsenzzeit in 14 Vorlesungen und 7 Übungen (31,5 Stunden)
2. Vor-/Nachbereitung von Vorlesung und Übung (28,5 Stunden)
3. Klausurvorbereitung und Präsenz in selbiger (40 Stunden)

M

4.65 Modul: Kognitive Systeme [M-INFO-100819]

- Verantwortung:** Prof. Dr. Gerhard Neumann
Prof. Dr. Alexander Waibel
- Einrichtung:** KIT-Fakultät für Informatik
- Bestandteil von:** [Wahlbereich Informatik \(Stammmodule\)](#)
[Wahlbereich Informatik \(Wahlmodule\)](#)

Leistungspunkte	Turnus	Dauer	Sprache	Level	Version
6	Jedes Sommersemester	1 Semester	Deutsch	3	1

Pflichtbestandteile			
T-INFO-101356	Kognitive Systeme	6 LP	Neumann, Waibel

Erfolgskontrolle(n)

Siehe Teilleistung.

Qualifikationsziele

Studierende beherrschen

- Die relevanten Elemente eines technischen kognitiven Systems und deren Aufgaben.
- Die Problemstellungen dieser verschiedenen Bereiche können erkannt und bearbeitet werden.
- Weiterführende Verfahren können selbständig erschlossen und erfolgreich bearbeitet werden.
- Variationen der Problemstellung können erfolgreich gelöst werden.
- Die Lernziele sollen mit dem Besuch der zugehörigen Übung erreicht sein.

Die Studierenden beherrschen insbesondere die grundlegenden Konzepte und Methoden der Bildrepräsentation und Bildverarbeitung wie homogene Punktoperatoren, Histogrammauswertung sowie Filter im Orts- und Frequenzbereich. Sie beherrschen Methoden zur Segmentierung von 2D-Bildaten anhand von Schwellwerten, Farben, Kanten und Punktmerkmalen. Weiterhin können die Studenten mit Stereokamerasystemen und deren bekannten Eigenschaften, wie z.B. Epipolargeometrie und Triangulation, aus gefundenen 2D Objekten, die 3D Repräsentationen rekonstruieren. Studenten kennen den Begriff der Logik und können mit Aussagenlogik, Prädikatenlogik und Planungssprachen umgehen. Insbesondere können sie verschiedene Algorithmen zur Bahnplanung verstehen und anwenden. Ihnen sind die wichtigsten Modelle zur Darstellung von Objekten und der Umwelt bekannt sowie numerische Darstellungsmöglichkeiten eines Roboters.

Die Studierenden beherrschen die grundlegenden Methoden zur automatischen Signalvorverarbeitung und können deren Vor- und Nachteile benennen. Für ein gegebenes Problem sollen sie die geeigneten Vorverarbeitungsschritte auswählen können. Die Studierenden sollen mit der Taxonomie der Klassifikationssysteme arbeiten können und Verfahren in das Schema einordnen können. Studierende sollen zu jeder Klasse Beispielfahren benennen können. Studierende sollen in der Lage sein, einfache Bayesklassifikatoren bauen und hinsichtlich der Fehlerwahrscheinlichkeit analysieren können. Studierende sollen die Grundbegriffe des maschinellen Lernens anwenden können, sowie vertraut sein mit Grundlegenden Verfahren des maschinellen Lernens. Die Studierenden sind vertraut mit den Grundzügen eines Multilayer-Perzeptrons und sie beherrschen die Grundzüge des Backpropagation Trainings. Ferner sollen sie weitere Typen von neuronalen Netzen benennen und beschreiben können. Die Studierenden können den grundlegenden Aufbau eines statistischen Spracherkennungssystems für Sprache mit großem Vokabular beschreiben. Sie sollen einfache Modelle für die Spracherkennung entwerfen und berechnen können, sowie eine einfache Vorverarbeitung durchführen können. Ferner sollen die Studierenden grundlegende Fehlermaße für Spracherkennungssysteme beherrschen und berechnen können.

Voraussetzungen

Siehe Teilleistung.

Inhalt

Kognitive Systeme handeln aus der Erkenntnis heraus. Nach der Reizaufnahme durch Perzeptoren werden die Signale verarbeitet und aufgrund einer hinterlegten Wissensbasis gehandelt. In der Vorlesung werden die einzelnen Module eines kognitiven Systems vorgestellt. Hierzu gehören neben der Aufnahme und Verarbeitung von Umweltinformationen (z. B. Bilder, Sprache), die Repräsentation des Wissens sowie die Zuordnung einzelner Merkmale mit Hilfe von Klassifikatoren. Weitere Schwerpunkte der Vorlesung sind Lern- und Planungsmethoden und deren Umsetzung. In den Übungen werden die vorgestellten Methoden durch Aufgaben vertieft.

Empfehlungen

Siehe Teilleistung.

Arbeitsaufwand

154h

1. Präsenzzeit in Vorlesungen/Übungen: 30 + 9
2. Vor-/Nachbereitung derselbigen: 20 + 24
3. Klausurvorbereitung/Präsenz in selbiger: 70 + 1

M

4.66 Modul: Kombinatorik [M-MATH-102950]

Verantwortung: Prof. Dr. Maria Aksenovich
Einrichtung: KIT-Fakultät für Mathematik
Bestandteil von: [Ergänzungsfach / Mathematik \(Wahlpflichtmodule\)](#)

Leistungspunkte	Turnus	Dauer	Level	Version
9	Unregelmäßig	1 Semester	4	1

Pflichtbestandteile				
T-MATH-105916	Kombinatorik		9 LP	Aksenovich

Erfolgskontrolle(n)

Die Modulprüfung erfolgt in Form einer schriftlichen Prüfung (3h).

Durch die erfolgreiche Teilnahme am Übungsbetrieb kann ein Bonus erworben werden. Liegt die Note der schriftlichen Prüfung zwischen 4,0 und 1,3, so verbessert der Bonus die Note um eine Notenstufe (0,3 oder 0,4).

Qualifikationsziele

Die Studierenden können grundlegende Begriffe und Techniken der Kombinatorik nennen, erörtern und anwenden. Sie können kombinatorische Probleme analysieren, strukturieren und formal beschreiben. Die Studierenden können Resultate und Methoden, wie das Inklusions-Exklusions-Prinzip, Erzeugendenfunktionen oder Young Tableaux, sowie die in den Beweisen entwickelten Ideen, auf kombinatorische Probleme anwenden. Insbesondere sind sie in der Lage, die Anzahl der geordneten und ungeordneten Arrangements gegebener Größe zu bestimmen oder die Existenz solcher Arrangements zu beweisen oder zu widerlegen. Die Studierenden sind fähig, Methoden aus dem Bereich der Kombinatorik zu verstehen und kritisch zu beurteilen. Desweiteren können die Studierenden in englischer Fachsprache kommunizieren.

Zusammensetzung der Modulnote

Die Modulnote ist Note der schriftlichen Prüfung.

Voraussetzungen

Keine

Inhalt

Die Vorlesung bietet eine Einführung in die Kombinatorik. Angefangen mit Problemen des Abzählens und Bijektionen, werden die klassischen Methoden des Inklusion-Exklusions-Prinzip und der erzeugenden Funktionen behandelt. Weitere Themengebiete beinhalten Catalan-Familien, Permutationen, Partitionen, Young Tableaux, partielle Ordnungen und kombinatorische Designs.

Empfehlungen

Grundkenntnisse in lineare Algebra und Analysis sind empfohlen.

Anmerkungen

- Turnus: jedes zweite Jahr im Sommersemester
- Unterrichtssprache: Englisch

Arbeitsaufwand

Gesamter Arbeitsaufwand: 240 Stunden

Präsenzzeit: 90 Stunden

- Lehrveranstaltung einschließlich studienbegleitender Modulprüfung

Selbststudium: 150 Stunden

- Vertiefung der Studieninhalte durch häusliche Nachbearbeitung des Vorlesungsinhaltes
- Bearbeitung von Übungsaufgaben
- Vertiefung der Studieninhalte anhand geeigneter Literatur und Internetrecherche
- Vorbereitung auf die studienbegleitende Modulprüfung

M

4.67 Modul: Kommunikation und Datenhaltung [M-INFO-101178]

Verantwortung: Prof. Dr.-Ing. Klemens Böhm
Prof. Dr. Martina Zitterbart

Einrichtung: KIT-Fakultät für Informatik

Bestandteil von: [Praktische Informatik](#)

Leistungspunkte	Turnus	Dauer	Sprache	Level	Version
8	Jedes Sommersemester	1 Semester	Deutsch	3	1

Pflichtbestandteile			
T-INFO-101497	Datenbanksysteme	4 LP	Böhm
T-INFO-102015	Einführung in Rechnernetze	4 LP	Zitterbart

Erfolgskontrolle(n)

Siehe Teilleistung

Qualifikationsziele

Der/die Studierende

- kennt die Grundlagen der Datenübertragung sowie den Aufbau von Kommunikationssystemen,
- ist mit der Zusammensetzung von Protokollen aus einzelnen Protokollmechanismen vertraut und konzipiert einfache Protokolle eigenständig,
- kennt und versteht das Zusammenspiel einzelner Kommunikationsschichten und Anwendungen,
- stellt den Nutzen von Datenbank-Technologie dar,
- definiert die Modelle und Methoden bei der Entwicklung von funktionalen Datenbank-Anwendungen, legt selbstständig einfache Datenbanken an und tätigt Zugriffe auf diese,
- kennt und versteht die entsprechenden Begrifflichkeiten und die Grundlagen der zugrundeliegenden Theorie.

Voraussetzungen

Siehe Teilleistung

Inhalt

Verteilte Informationssysteme sind nichts anderes als zu jeder Zeit von jedem Ort durch jedermann zugängliche, weltweite Informationsbestände. Den räumlich verteilten Zugang regelt die Telekommunikation, die Bestandsführung über beliebige Zeiträume und das koordinierte Zusammenführen besorgt die Datenhaltung. Wer global ablaufende Prozesse verstehen will, muss also sowohl die Datenübertragungstechnik als auch die Datenbanktechnik beherrschen, und dies sowohl einzeln als auch in ihrem Zusammenspiel.

Empfehlungen

Kenntnisse aus der Vorlesung *Softwaretechnik I* werden empfohlen.

Anmerkungen

Zur Lehrveranstaltung *Datenbanksysteme [24516]* ist es möglich als weitergehende Übung im Wahlfach das Modul *Weitergehende Übung Datenbanksysteme [IN31NWDS]* (dieses Modul wird zurzeit nicht angeboten) zu belegen.

Arbeitsaufwand

Der Gesamtarbeitsaufwand für dieses Modul beträgt ca. 240 Stunden (8 Credits). Die Gesamtstundenzahl ergibt sich dabei aus dem Aufwand für den Besuch der Vorlesungen und Übungen, sowie der Prüfungszeit und dem zeitlichen Aufwand, der zur Erreichung der Lernziele des Moduls für einen durchschnittlichen Studenten für eine durchschnittliche Leistung erforderlich ist.

M

4.68 Modul: Kurven im CAD [M-INFO-101248]

Verantwortung: Prof. Dr. Hartmut Prautzsch
Einrichtung: KIT-Fakultät für Informatik
Bestandteil von: [Wahlbereich Informatik \(Wahlmodule\)](#)

Leistungspunkte	Turnus	Dauer	Sprache	Level	Version
5	Unregelmäßig	1 Semester	Deutsch	3	1

Pflichtbestandteile			
T-INFO-102067	Kurven im CAD	5 LP	Prautzsch

Erfolgskontrolle(n)

Siehe Teilleistung

Qualifikationsziele

Die Hörer und Hörerinnen der Vorlesung beherrschen wichtige Grundlagen und Techniken. Sie sind in der Lage, aufbauenden, weiterführenden und speziellen Vorlesungen wie den Vorlesungen „Kurven und Flächen im CAD II und III“, „Rationale Splines“ oder „Unterteilungsalgorithmen“ zu folgen, sowie generell in der Lage, sich in dem Gebiet weiter zu vertiefen.

Voraussetzungen

Siehe Teilleistung

Inhalt

Bézier- und B-Spline-Techniken, Polarformen, Algorithmen von de Casteljau, de Boor und Boehm, Oslo-Algorithmus, Stärks Anschlusskonstruktion, Unterteilung, Übergang zu anderen Darstellungen, Algorithmen zum Erzeugen und Schneiden von Kurven, Interpolationssplines, sowie etwas zu Tensorproduktflächen (=Kurven mit Kontrollkurven.)

Arbeitsaufwand

150h davon etwa:

30h für den Vorlesungsbesuch

30h für die Nachbearbeitung

15h für den Besuch der Übungen

45h für das Lösen der Aufgaben

30h für die Prüfungsvorbereitung

M**4.69 Modul: Labor für angewandte Machine Learning Algorithmen [M-ETIT-104823]**

Verantwortung: Prof. Dr.-Ing. Jürgen Becker
Prof. Dr.-Ing. Eric Sax
Prof. Dr. Wilhelm Stork

Einrichtung: KIT-Fakultät für Elektrotechnik und Informationstechnik

Bestandteil von: [Ergänzungsfach / Elektro- und Informationstechnik \(Wahlbereich\)](#)

Leistungspunkte	Turnus	Dauer	Sprache	Level	Version
6	Jedes Wintersemester	1 Semester	Deutsch	3	2

Pflichtbestandteile			
T-ETIT-109839	Labor für angewandte Machine Learning Algorithmen	6 LP	Becker, Sax, Stork

Erfolgskontrolle(n)

Die Erfolgskontrolle erfolgt in Form von Prüfungsleistungen anderer Art.

- Protokolle (Labordokumentation) und kontinuierliche Bewertung der Teamarbeit während der Präsenzzeit
- Vortrag in Form einer Präsentation

Abfrage nach Ende der Veranstaltung zu den Inhalten des Labors.

Qualifikationsziele

- Die Studierenden sind in der Lage aktuelle komplexe Probleme des modernen Elektro- und Informationstechnik-Ingenieurs zu analysieren und die Notwendigkeit für Verfahren des maschinellen Lernens zu beurteilen.
- Die Studierenden können verschiedene moderne Verfahren des maschinellen Lernens nennen und deren Funktionsweise erklären.
- Die Studierenden sind in der Lage diese hinsichtlich ihrer Anforderungen (u.a. Trainingszeit, Datenverfügbarkeit, Effizienz, Performance) auszuwählen und erfolgreich mit aktuellen Programmiersprachen und typischen Software-Frameworks umzusetzen.
- Die Studierenden sind in der Lage passende Implementierungsalternativen (HW/SW-Codesign) im gesamten Prozess zu wählen und umzusetzen.
- Die Studierenden sind in der Lage für eine gegebene Problemstellung systematisch ein geeignetes praxistaugliches Konzept basierend auf Verfahren des maschinellen Lernens zu entwickeln oder gegebene Konzepte zu evaluieren, vergleichen und zu beurteilen.
- Die Studierenden beherrschen die Analyse und Lösung entsprechender Problemstellungen im Team.

Die Studierenden können ihre Konzepte und Ergebnisse evaluieren und dokumentieren.

Zusammensetzung der Modulnote

Die Modulnote setzt sich zusammen aus:

- Protokolle (30%)
- kontinuierliche Bewertung (10%)
- Vortrag (30%)
- Abfrage (30%)

Voraussetzungen

keine

Inhalt

In diesem Kurs wird der praktische Umgang mit gängigen Algorithmen und Methoden des maschinellen Lernens projektbezogen und praxisnah vermittelt. Die Studierenden lernen, gängige Algorithmen und Strukturen (z.B. Clusteringverfahren, Neuronale Netze, Deep Learning) selbständig zu implementieren. Das Labor bietet die Möglichkeit, die Anwendung des Maschinellen Lernens auf realitätsnahen Problemstellungen sowie die Limitierungen der Verfahren kennenzulernen. Anwendungsfelder können zum Beispiel autonomes Fahren oder intelligente Stromnetze sein. Im Mittelpunkt stehen die heute in Industrie und Wissenschaft gebräuchlichen Methoden, Prozesse und Werkzeuge, wie beispielsweise Tensorflow oder NVidia CUDA. Dabei wird nicht nur auf die Algorithmen, sondern auch auf den kompletten Prozess der Datenanalyse eingegangen. Darunter fallen die Problemstellungen des überwachten und unüberwachten Lernens sowie die Herausforderung der Vorverarbeitung und der Visualisierung der Daten. Für die systematische Entwicklung und Evaluierung dieser Problemstellungen werden aktuelle Frameworks ausgewählt und appliziert. Damit verbunden sind die problemspezifische Auswahl und der Einsatz geeigneter Plattformen und Hardware (zum Beispiel: CPU, GPU, FPGA).

Ein Teil der Versuche ist in Ablauf und Struktur vorgegeben. In einem freien Teil des Labors werden die Studierenden mit ihren bereits gewonnenen Erfahrungen kreativ und selbstständig den Lösungsraum einer realen Problemstellung explorieren.

Empfehlungen

Vorausgesetzt werden Kenntnisse in den Grundlagen der Informationstechnik (z.B. M-ETIT-102098), Signal- und Systemtheorie (z.B. M-ETIT-102123) sowie Wahrscheinlichkeitstheorie (z.B. M-ETIT-102104)

Außerdem: Programmierkenntnisse (z.B. C++ oder Python) sind zwingend erforderlich.

Anmerkungen

Das Labor ist aus Kapazitätsgründen auf eine Teilnehmerzahl von 30 Studierenden begrenzt. Sofern erforderlich wird ein Auswahlverfahren durchgeführt dessen Details in der ersten Veranstaltung und auf der Homepage der Veranstaltung bekanntgegeben werden. Während sämtlicher Labortermine einschließlich der Einführungsveranstaltung herrscht Anwesenheitspflicht.

Arbeitsaufwand

1. Teilnahme an den Laborterminen: 52h
13 Termine á 4h
2. Vor- und Nachbereitung, Anfertigung von Berichten: 84h
3. Vorbereitung des Vortrags: 16h
4. Vorbereitung und Teilnahme an der mündlichen Abfrage: 28h

M

4.70 Modul: Labor Schaltungsdesign [M-ETIT-100518]

Verantwortung: Prof. Dr.-Ing. Jürgen Becker
Dr.-Ing. Oliver Sander

Einrichtung: KIT-Fakultät für Elektrotechnik und Informationstechnik

Bestandteil von: **Ergänzungsfach / Elektro- und Informationstechnik (Wahlbereich)**

Leistungspunkte	Turnus	Dauer	Sprache	Level	Version
6	Jedes Wintersemester	1 Semester	Deutsch	3	2

Pflichtbestandteile			
T-ETIT-100788	Labor Schaltungsdesign	6 LP	Becker, Sander

Erfolgskontrolle(n)

Die Erfolgskontrolle erfolgt im Rahmen einer praktikumsbegleitenden Bewertung, sowie einer mündlichen Gesamtprüfung (30 Minuten) über die ausgewählten Lehrveranstaltungen, mit denen in Summe die Mindestanforderung an LP erfüllt wird.

Qualifikationsziele

Das Praktikum vermittelt die notwendigen Kenntnisse und Fähigkeiten für den Entwurf elektronischer Schaltungen, wie sie z.B. als Bindeglied zwischen Mikrokontrollern/FPGAs und Sensoren/Aktuatoren benötigt werden. Am Ende der Veranstaltung sind die Teilnehmer in der Lage, für ein vorgegebenes Problem benötigte Bauteile anhand relevanter Kriterien auszuwählen, zu elementaren Baugruppen zu verschalten und schließlich daraus ein funktionierendes Gesamtsystem zu bilden. Neben dem Schaltungsdesign werden grundlegende Methoden und Fertigkeiten für die Erstellung von Layouts vermittelt. Außerdem werden die Teilnehmer in die Lage versetzt die entworfenen Schaltungen real aufzubauen und zu testen.

Zusammensetzung der Modulnote

Notenbildung ergibt sich aus der mündlichen Prüfung (50%), den während des Praktikums gegebenen Präsentationen und Versuchen (25%) und der Mitarbeit (25%) während des Praktikums

Voraussetzungen

keine

Inhalt

Bei der Lehrveranstaltung handelt es sich um ein dreiwöchiges Blockpraktikum. Ziel des Praktikums ist die Entwicklung und der Aufbau der gesamten Elektronik zum Betrieb eines selbstbalancierenden einachsigen Beförderungsmittels.

Zunächst werden in einem vorlesungsartigen Teil häufig benötigte Grundschaltungen besprochen. Anschließend erstellen mehrere Zweierteams einzelne Schaltungskomponenten, welche am Ende zum Gesamtsystem zusammengesetzt und getestet werden.

Empfehlungen

Grundlegende Kenntnisse von elektronischen Basisschaltungen (z.B. Lehrveranstaltungen LEN, Nr. 23256, ES, Nr. 23655 und EMS, Nr. 23307)

Anmerkungen

Die Erfolgskontrolle erfolgt im Rahmen einer praktikumsbegleitenden Bewertung, sowie einer mündlichen Gesamtprüfung (30 Minuten) über die ausgewählten Lehrveranstaltungen, mit denen in Summe die Mindestanforderung an LP erfüllt wird.

Arbeitsaufwand

Jeder Leistungspunkt (Credit Point) entspricht ca. 25-30h Arbeitsaufwand (des Studierenden). Hierbei ist vom durchschnittlichen Studierenden auszugehen, der eine durchschnittliche Leistung erreicht. Unter den Arbeitsaufwand fallen:

1. Präsenzzeit im Labor
 1. 15 Tage á 8h = 120h
2. Vor-/Nachbereitung desselbigen
 1. 15 Tage á 1h = 15h
3. Prüfungsvorbereitung und Präsenz in selbiger
 1. 15h

M

4.71 Modul: Lego Mindstorms - Basispraktikum [M-INFO-102557]

Verantwortung: Prof. Dr.-Ing. Tamim Asfour
Einrichtung: KIT-Fakultät für Informatik
Bestandteil von: [Wahlbereich Informatik \(Wahlmodule\)](#)

Leistungspunkte	Turnus	Dauer	Sprache	Level	Version
4	Jedes Wintersemester	1 Semester	Deutsch	3	2

Pflichtbestandteile			
T-INFO-107502	Praktikum: Lego Mindstorms	4 LP	Asfour

Erfolgskontrolle(n)

Siehe Teilleistung.

Qualifikationsziele

Die Teilnehmer sind in der Lage einen einfachen Roboter mit Motoren und Sensoren zu konzipieren und mit Lego Mindstorms zu konstruieren. Sie beherrschen die Programmierung der Lego EV3-Hardware mit der Programmiersprache Java. Im Einzelnen sind die Studierenden in der Lage Lösungen für autonome Navigation, Erkennung von Landmarken und Objekten sowie das Umfahren von Hindernissen. Die Praktikums Teilnehmer können in selbständiger Teamarbeit eine vorgegebene Aufgabe in einem festen Zeitrahmen lösen und ihr Vorgehen und ihre Ergebnisse systematisch dokumentieren.

Voraussetzungen

Siehe Teilleistung.

Inhalt

Im Rahmen des Praktikums werden in Dreiergruppen mobile Roboter auf Basis von Lego Mindstorms konstruiert und programmiert. Die Programmierung der Roboter erfolgt in der Programmiersprache Java mit Hilfe des Frameworks LeJOS. Durch einen Parcours werden unterschiedliche Aufgaben an die Roboter gestellt, wie zum Beispiel das Durchqueren eines Labyrinths, das Folgen einer Linie, das Überqueren einer Brücke oder das Umfahren von Hindernissen. Nach dem anfänglichen Aufbau der Roboter wird jede Woche ein neuer Teil des Parcours absolviert, worauf sich die Studenten mit gezielten Programmieraufgaben vorbereiten müssen. Am Ende des Semesters treten die Roboter in einem abschließenden Wettrennen durch den gesamten Parcours gegeneinander an.

Empfehlungen

Grundlegende Kenntnisse in Java sind zur erfolgreichen Teilnahme erforderlich.

Arbeitsaufwand

- Wöchentliche Anwesenheit: 12 x 4h
- Wöchentliche Vorbereitung: 12 x 5h
- Vorbereitung Abschlussrennen: 2 x 5h

Summe: **118h**

M

4.72 Modul: Lineare Algebra 1 und 2 [M-MATH-101309]

Verantwortung: Prof. Dr. Enrico Leuzinger
Einrichtung: KIT-Fakultät für Mathematik
Bestandteil von: [Mathematik \(Wahlpflichtmodule\)](#)

Leistungspunkte	Turnus	Dauer	Sprache	Level	Version
18	Jedes Wintersemester	2 Semester	Deutsch	3	2

Pflichtbestandteile			
T-MATH-106338	Lineare Algebra 1 - Klausur	9 LP	Hartnick, Herrlich, Leuzinger, Sauer, Tuschmann
T-MATH-106339	Lineare Algebra 2 - Klausur	9 LP	Hartnick, Herrlich, Leuzinger, Sauer, Tuschmann
T-MATH-102249	Lineare Algebra 1 - Übungsschein	0 LP	Hartnick, Herrlich, Leuzinger, Sauer, Tuschmann
T-MATH-102259	Lineare Algebra 2 - Übungsschein	0 LP	Hartnick, Herrlich, Leuzinger, Sauer, Tuschmann

Erfolgskontrolle(n)

Die Erfolgskontrolle erfolgt in Form von zwei schriftlichen Prüfungen von jeweils 120 Minuten Dauer sowie den beiden bestandenen Studienleistungen aus den Übungen.

Qualifikationsziele

Die Studierenden

- kennen grundlegende mathematische Beweisverfahren und sind in der Lage, eine mathematische Argumentation formal korrekt auszuführen,
- kennen die algebraischen Strukturen Gruppe, Ring, Körper, Vektorraum und deren Beziehungen untereinander,
- beherrschen Lösungstechniken für lineare Gleichungssysteme, insbesondere das Gauß'sche Eliminationsverfahren,
- sind in der Lage, lineare Abbildungen durch Matrizen darzustellen und zugeordnete Größen wie Determinanten oder Eigenwerte mithilfe des Matrizenkalküls zu berechnen,
- können geometrische Eigenschaften wie Orthogonalität, Abstände, Isometrien durch Konzepte der linearen Algebra (Skalarprodukte, Normen) beschreiben und bestimmen.

Zusammensetzung der Modulnote

Die Modulnote ist die Durchschnittsnote der beiden Teilprüfungen.

Beide Teilprüfungen sind getrennt zu bestehen.

Voraussetzungen

Keine

Inhalt

- Grundbegriffe (Mengen, Abbildungen, Relationen, Gruppen, Ringe, Körper, Matrizen, Polynome)
- Lineare Gleichungssysteme (Gauß'sches Eliminationsverfahren, Lösungstheorie)
- Vektorräume (Beispiele, Unterräume, Quotientenräume, Basis und Dimension)
- Lineare Abbildungen (Kern, Bild, Rang, Homomorphiesatz, Vektorräume von Abbildungen, Dualraum, Darstellungsmatrizen, Basiswechsel, Endomorphismenalgebra, Automorphismengruppe)
- Determinanten
- Eigenwerttheorie (Eigenwerte, Eigenvektoren, charakteristisches Polynom, Normalformen)
- Vektorräume mit Skalarprodukt (bilineare Abbildungen, Skalarprodukt, Norm, Orthogonalität, adjungierte Abbildung, normale und selbstadjungierte Endomorphismen, Spektralsatz, Isometrien und Normalformen)
- Grundlagen der multilinearen Algebra
- Euklidische Räume (Unterräume, Bewegungen, Klassifikation, Ähnlichkeitsabbildungen)
- Optional: Affine Geometrie, Quadriken

Arbeitsaufwand

Gesamter Arbeitsaufwand: 540 Stunden Präsenzzeit: 240 Stunden

- Lehrveranstaltung einschließlich studienbegleitender Modulprüfung

Selbststudium: 300 Stunden

- Vertiefung der Studieninhalte durch häusliche Nachbearbeitung des Vorlesungsinhaltes
- Bearbeitung von Übungsaufgaben
- Vertiefung der Studieninhalte anhand geeigneter Literatur und Internetrecherche
- Vorbereitung auf die studienbegleitende Modulprüfung

M

4.73 Modul: Lineare Algebra für die Fachrichtung Informatik [M-MATH-101307]

Verantwortung: Dr. Stefan Kühnlein
Einrichtung: KIT-Fakultät für Mathematik
Bestandteil von: [Mathematik \(Wahlpflichtmodule\)](#)

Leistungspunkte
14

Turnus
Jedes Wintersemester

Dauer
2 Semester

Level
3

Version
1

Pflichtbestandteile			
T-MATH-103215	Lineare Algebra I für die Fachrichtung Informatik	9 LP	Grensing, Kühnlein, Link
T-MATH-102241	Lineare Algebra II für die Fachrichtung Informatik	5 LP	Grensing, Kühnlein, Link
Wahlpflichtblock: Übungen (mindestens 1 Bestandteil)			
T-MATH-102238	Lineare Algebra I für die Fachrichtung Informatik - Übungsschein	0 LP	Grensing, Kühnlein, Link
T-MATH-102240	Lineare Algebra II für die Fachrichtung Informatik - Übungsschein	0 LP	Grensing, Kühnlein, Link

Erfolgskontrolle(n)

Die Erfolgskontrolle erfolgt in Form von zwei schriftlichen Prüfungen von 120 Minuten (Lineare Algebra 1 für die Fachrichtung Informatik) beziehungsweise 90 Minuten (Lineare Algebra 2 für die Fachrichtung Informatik) Dauer sowie einem der beiden Leistungsnachweise aus den Übungen.

Qualifikationsziele

Die Studierenden sollen am Ende des Moduls

- den Übergang von der Schule zur Universität bewältigt haben,
- mit logischem Denken und strengen Beweisen vertraut sei,
- die Methoden und grundlegenden Strukturen der Linearen Algebra beherrschen.

Zusammensetzung der Modulnote

Die Modulnote ist die nach Leistungspunkten gewichtete Durchschnittsnote der beiden Teilprüfungen. Beide Teilprüfungen sind getrennt zu bestehen.

Voraussetzungen

Keine

Inhalt

- Grundbegriffe (Mengen, Abbildungen, Relationen, Gruppen, Ringe, Körper, Matrizen, Polynome)
- Lineare Gleichungssysteme (Gauß'sches Eliminationsverfahren, Lösungstheorie)
- Vektorräume (Beispiele, Unterräume, Quotientenräume, Basis und Dimension)
- Lineare Abbildungen (Kern, Bild, Rang, Homomorphiesatz, Vektorräume von Abbildungen, Dualraum, Darstellungsmatrizen, Basiswechsel)
- Determinanten
- Eigenwerttheorie (Eigenwerte, Eigenvektoren, charakteristisches Polynom, Normalformen)
- Vektorräume mit Skalarprodukt (bilineare Abbildungen, Skalarprodukt, Norm, Orthogonalität, adjungierte Abbildung, selbstadjungierte Endomorphismen, Spektralsatz, Isometrien)

Anmerkungen

Die Übungsscheine zu den Lehrveranstaltungen der Module **Lineare Algebra** [IN1MATHLA] und **Lineare Algebra und Analytische Geometrie** [IN1MATHLAAG] sind äquivalent. Eine Übertragung von einem auf das andere Modul ist möglich, hierzu ist ein Umbuchungsantrag notwendig.

Arbeitsaufwand

Gesamter Arbeitsaufwand: 420 Stunden

Präsenzzeit: 180 Stunden

• Lehrveranstaltung einschließlich studienbegleitender Modulprüfung

Selbststudium: 240 Stunden

• Vertiefung der Studieninhalte durch häusliche Nachbearbeitung des Vorlesungsinhaltes

• Bearbeitung von Übungsaufgaben

• Vertiefung der Studieninhalte anhand geeigneter Literatur und Internetrecherche

• Vorbereitung auf die studienbegleitende Modulprüfung

M

4.74 Modul: Lineare Elektrische Netze [M-ETIT-101845]

Verantwortung: Prof. Dr. Olaf Dössel
Einrichtung: KIT-Fakultät für Elektrotechnik und Informationstechnik
Bestandteil von: [Ergänzungsfach / Elektro- und Informationstechnik \(Elektrotechnik\)](#)

Leistungspunkte	Turnus	Dauer	Sprache	Level	Version
7	Jedes Wintersemester	1 Semester	Deutsch	3	1

Pflichtbestandteile			
T-ETIT-101917	Lineare Elektrische Netze	7 LP	Dössel

Erfolgskontrolle(n)

In einer schriftlichen Prüfung im Umfang von 120 Minuten werden die Inhalte der Lehrveranstaltung Lineare Elektrische Netze (7 LP) geprüft. Bei bestandener Prüfung können Studierende einen Notenbonus von bis zu 0,4 Notenpunkten erhalten, wenn zuvor semesterbegleitend zwei Projektaufgaben erfolgreich bearbeitet wurden. Die Bearbeitung der Projektaufgaben wird durch die Abgabe einer Dokumentation oder des Projektcodes nachgewiesen.

Qualifikationsziele

Im Modul Lineare Elektrische Netze erwirbt der Studierende Kompetenzen bei der Analyse und dem Design von elektrischen Schaltungen mit linearen Bauelementen mit Gleichstrom und Wechselstrom. Hierbei ist er in der Lage, die Themen zu erinnern und zu verstehen, zudem die behandelten Methoden anzuwenden, um hiermit die elektrischen Schaltungen mit linearen Bauelementen zu analysieren und deren Relevanz, korrekte Funktion und Eigenschaften zu beurteilen.

Zusammensetzung der Modulnote

Die Modulnote entspricht der Note der Teilleistung Lineare Elektrische Netze. Wie im Abschnitt „Erfolgskontrolle(n)“ beschrieben, setzt diese sich aus der Note der schriftlichen Prüfung Lineare Elektrische Netze und einem eventuell erhaltenen Notenbonus zusammen.

Voraussetzungen

keine

Inhalt

Methoden zur Analyse komplexer linearer elektrischer Schaltungen
 Definitionen von U, I, R, L, C, unabhängige Quellen, abhängige Quellen
 Kirchhoffsche Gleichungen, Knotenpunkt-Potential-Methode, Maschenstrom-Methode
 Ersatz-Stromquelle, Ersatz-Spannungsquelle, Stern-Dreiecks-Transformation, Leistungsanpassung
 Operationsverstärker, invertierender Verstärker, Addierer, Spannungsfolger, nicht-invertierender Verstärker, Differenzverstärker
 Sinusförmige Ströme und Spannungen, Differentialgleichungen für L und C, komplexe Zahlen
 Beschreibung von RLC-Schaltungen mit komplexen Zahlen, Impedanz, komplexe Leistung, Leistungsanpassung
 Brückenschaltungen, Wheatstone-, Maxwell-Wien- und Wien-Brückenschaltungen
 Serien- und Parallel-Schwingkreise
 Vierpoltheorie, Z, Y und A-Matrix, Impedanztransformation, Ortskurven und Bodediagramm
 Transformator, Gegeninduktivität, Transformator-Gleichungen, Ersatzschaltbilder des Transformators
 Drehstrom, Leistungsübertragung und symmetrische Last.

Anmerkungen

Achtung: Dieses Modul ist Bestandteil der Orientierungsprüfung nach SPO Bachelor Elektrotechnik und Informationstechnik.

Arbeitsaufwand

Jeder Leistungspunkt (Credit Point) entspricht ca. 25-30h Arbeitsaufwand (des Studierenden). Hierbei ist vom durchschnittlichen Studierenden auszugehen, der eine durchschnittliche Leistung erreicht.

Unter den Arbeitsaufwand der LV Lineare Elektrische Netze fallen

1. Präsenzzeit in Vorlesungen, Übungen
2. Vor-/Nachbereitung
3. Klausurvorbereitung und Präsenz in selbiger

Der Arbeitsaufwand für Punkt 1 entspricht etwa 60 Stunden, für die Punkte 2-3 etwa 115 -150 Stunden. Insgesamt beträgt der Arbeitsaufwand für die LV Lineare Elektrische Netze 175-210 Stunden. Dies entspricht 7 LP.

M

4.75 Modul: Markovsche Ketten [M-MATH-101323]

Verantwortung: Prof. Dr. Günter Last
Einrichtung: KIT-Fakultät für Mathematik
Bestandteil von: [Ergänzungsfach / Mathematik \(Wahlpflichtmodule\)](#)

Leistungspunkte	Turnus	Dauer	Level	Version
6	Jedes Sommersemester	1 Semester	3	1

Pflichtbestandteile			
T-MATH-102258	Markovsche Ketten	6 LP	Bäuerle, Fasen-Hartmann, Henze, Hug, Klar, Last

Erfolgskontrolle(n)

Die Modulprüfung erfolgt in Form einer schriftlichen Gesamtprüfung (120 min).

Qualifikationsziele

Die Studierenden

- kennen ausgewählte Methoden der Konstruktion, der mathematischen Modellierung und der Analyse zeitdiskreter und zeitstetiger zufälliger Vorgänge und wenden diese an,
- können einfache Berechnungen von Wahrscheinlichkeiten und Mittelwerten im Rahmen dieser Modelle durchführen,
- kennen Prinzipien der Klassifikation Markovscher Ketten und können diese anwenden,
- können invariante Maße (stationäre Verteilungen) bestimmen und das Langzeitverhalten von Markov-Ketten analysieren,
- können selbstorganisiert und reflexiv arbeiten.

Zusammensetzung der Modulnote

Die Modulnote ist die Note der schriftlichen Prüfung.

Voraussetzungen

Das Modul *Proseminar Mathematik* [ProMath] muss geprüft werden.

Inhalt

- Markov-Eigenschaft
- Übergangswahrscheinlichkeiten
- Simulationsdarstellung
- Irreduzibilität und Aperiodizität
- Stationäre Verteilungen
- Ergodensätze
- Reversible Markovsche Ketten
- Warteschlangen
- Jackson-Netzwerke
- Irrfahrten
- Markov Chain Monte Carlo
- Markovsche Ketten in stetiger Zeit
- Übergangintensitäten
- Geburts- und Todesprozesse
- Poissonscher Prozess

Empfehlungen

Folgende Module sollten bereits belegt worden sein:
Einführung in die Stochastik

Arbeitsaufwand

Gesamter Arbeitsaufwand: 180 Stunden

Präsenzzeit: 60 Stunden

- Lehrveranstaltung einschließlich studienbegleitender Modulprüfung

Selbststudium: 120 Stunden

- Vertiefung der Studieninhalte durch häusliche Nachbearbeitung des Vorlesungsinhaltes
- Bearbeitung von Übungsaufgaben
- Vertiefung der Studieninhalte anhand geeigneter Literatur und Internetrecherche

Vorbereitung auf die studienbegleitende Modulprüfung

M

4.76 Modul: MARS-Basispraktikum [M-INFO-101245]

Verantwortung: Prof. Dr. Hartmut Prautzsch
Einrichtung: KIT-Fakultät für Informatik
Bestandteil von: [Wahlbereich Informatik \(Wahlmodule\)](#)

Leistungspunkte	Turnus	Dauer	Sprache	Level	Version
4	Jedes Semester	1 Semester	Deutsch/Englisch	3	1

Pflichtbestandteile			
T-INFO-102053	MARS-Basispraktikum	4 LP	Prautzsch

Erfolgskontrolle(n)

Siehe Teilleistung

Qualifikationsziele

Nach erfolgreichem Besuch des MARS-Basispraktikum beherrschen die Studierenden grundlegende Algorithmen des CAGD, können sie in C++ implementieren und in kleineren Anwendungsaufgaben einsetzen. Sie haben gelernt, in kleinen Teams zusammenzuarbeiten und Aufgaben projektorientiert zu lösen.

Voraussetzungen

Siehe Teilleistung

Inhalt

Einführung in die Modellierung, Analyse, Rekonstruktion und Simulation geometrischer Daten (MARS-Geometrie :-)) anhand kleiner praktischer Beispielpunkte mit klassischen Techniken des Kurven- und Flächenentwurfs, die in zahlreichen CAD-Systemen Anwendung finden. Im Rahmen des Praktikums wird mit einer C++-Klassenbibliothek gearbeitet, die um Methoden und Klassen erweitert zu erweitern ist.

Empfehlungen

Siehe Teilleistung

Arbeitsaufwand

120 h

M

4.77 Modul: Mechano-Informatik in der Robotik [M-INFO-100757]

Verantwortung: Prof. Dr.-Ing. Tamim Asfour
Einrichtung: KIT-Fakultät für Informatik
Bestandteil von: [Wahlbereich Informatik \(Wahlmodule\)](#)

Leistungspunkte	Turnus	Dauer	Sprache	Level	Version
4	Jedes Wintersemester	1 Semester	Deutsch/Englisch	3	1

Pflichtbestandteile			
T-INFO-101294	Mechano-Informatik in der Robotik	4 LP	Asfour

Erfolgskontrolle(n)

Siehe Teilleistung.

Qualifikationsziele

Studierende verstehen die Grundlagen der synergetischen Integration von Methoden Mechatronik, Informatik und künstlichen Intelligenz am Beispiel der humanoiden Robotik. Studierende sind vertraut mit den Grundbegriffen und Methoden des maschinellen Lernens, der Beschreibung von Roboterbewegungen und -aktionen sowie der künstlichen neuronalen Netze und deren Anwendung in der Robotik. Speziell sind sie in der Lage grundlegende Methoden auf Problemstellungen anzuwenden und kennen relevante Werkzeuge. Anhand forschungsnaher Beispiele aus der humanoiden Robotik haben Studierende - auf eine interaktive Art und Weise - gelernt bei der Analyse, Formalisierung und Lösung von Aufgabenstellungen analytisch zu denken, strukturiert und zielgerichtet vorzugehen.

Voraussetzungen

Siehe Teilleistung.

Inhalt

Die Vorlesung behandelt Themen an der Schnittstelle zwischen Robotik und künstlicher Intelligenz anhand aktueller Forschung auf dem Gebiet der humanoiden Robotik. Es werden grundlegende Algorithmen der Robotik und des maschinellen Lernens sowie Methoden zur Beschreibung dynamischer Systeme und zur Repräsentation von Bewegungen und Aktionen in der Robotik diskutiert. Die umfasst eine Einführung in künstliche neuronale Netze, die Beschreibung linearer zeitinvarianter Systeme im Zustandsraum, das Lernen von Bewegungsprimitiven sowie Methoden der haptischen Perzeption zur Objektexploration. Die Inhalte werden anhand von praxisnahen Beispielen aus der humanoiden Robotik.

Empfehlungen

Basispraktikum Mobile Roboter.

Arbeitsaufwand

Vorlesung mit 2 SWS

4 LP entspricht ca. 120 Stunden

1. 40 Std. Vorlesungsbesuch,
2. 30 Std. Nachbereitung der Vorlesung
3. 50 Std. Prüfungsvorbereitung

M

4.78 Modul: Mensch-Maschine-Interaktion [M-INFO-100729]**Verantwortung:** Prof. Dr.-Ing. Michael Beigl**Einrichtung:** KIT-Fakultät für Informatik**Bestandteil von:** [Wahlbereich Informatik \(Stammmodule\)](#)
[Wahlbereich Informatik \(Wahlmodule\)](#)

Leistungspunkte	Turnus	Dauer	Sprache	Level	Version
6	Jedes Sommersemester	1 Semester	Deutsch	3	1

Pflichtbestandteile			
T-INFO-101266	Mensch-Maschine-Interaktion	6 LP	Beigl
T-INFO-106257	Übungsschein Mensch-Maschine-Interaktion	0 LP	Beigl

Erfolgskontrolle(n)

Siehe Teilleistung

Qualifikationsziele**Lernziele:** Nach Abschluss der Veranstaltung können die Studierenden

- grundlegende Kenntnisse über das Gebiet Mensch-Maschine Interaktion wiedergeben
- grundlegende Techniken zur Analyse von Benutzerschnittstellen nennen und anwenden
- grundlegende Regeln und Techniken zur Gestaltung von Benutzerschnittstellen anwenden
- existierende Benutzerschnittstellen und deren Funktion analysieren und bewerten

Voraussetzungen

Siehe Teilleistung

Inhalt

Themenbereiche sind:

1. Informationsverarbeitung des Menschen (Modelle, physiologische und psychologische Grundlagen, menschliche Sinne, Handlungsprozesse),
2. Designgrundlagen und Designmethoden, Ein- und Ausgabeeinheiten für Computer, eingebettete Systeme und mobile Geräte,
3. Prinzipien, Richtlinien und Standards für den Entwurf von Benutzerschnittstellen
4. Technische Grundlagen und Beispiele für den Entwurf von Benutzungsschnittstellen (Textdialoge und Formulare, Menüsysteme, graphische Schnittstellen, Schnittstellen im WWW, Audio-Dialogsysteme, haptische Interaktion, Gesten),
5. Methoden zur Modellierung von Benutzungsschnittstellen (abstrakte Beschreibung der Interaktion, Einbettung in die Anforderungsanalyse und den Softwareentwurfsprozess),
6. Evaluierung von Systemen zur Mensch-Maschine-Interaktion (Werkzeuge, Bewertungsmethoden, Leistungsmessung, Checklisten).
7. Übung der oben genannten Grundlagen anhand praktischer Beispiele und Entwicklung eigenständiger, neuer und alternativer Benutzungsschnittstellen.

Empfehlungen

Siehe Teilleistung

Arbeitsaufwand

Der Gesamtarbeitsaufwand für diese Lerneinheit beträgt ca. 180 Stunden (6.0 Credits).

Präsenzzeit: Besuch der Vorlesung

15 x 90 min

22 h 30 min

Präsenzzeit: Besuch der Übung

8x 90 min

12 h 00 min

Vor- / Nachbereitung der Vorlesung

15 x 150 min

37 h 30 min

Vor- / Nachbereitung der Übung

8x 360min

48h 00min

Foliensatz/Skriptum 2x durchgehen

2 x 12 h

24 h 00 min

Prüfung vorbereiten

36 h 00 min

SUMME

180h 00 min

Arbeitsaufwand für die Lerneinheit "Mensch-Maschine-Interaktion"

M

4.79 Modul: Methodische Grundlagen des OR [M-WIWI-101414]

Verantwortung: Prof. Dr. Oliver Stein
Einrichtung: KIT-Fakultät für Wirtschaftswissenschaften
Bestandteil von: **Ergänzungsfach / Operations Research**

Leistungspunkte	Turnus	Dauer	Level	Version
9	Jedes Semester	1 Semester	3	9

Wahlpflichtblock: Wahlpflichtangebot (mindestens 1 Bestandteil sowie zwischen 4,5 und 9 LP)			
T-WIWI-102726	Globale Optimierung I	4,5 LP	Stein
T-WIWI-103638	Globale Optimierung I und II	9 LP	Stein
T-WIWI-102724	Nichtlineare Optimierung I	4,5 LP	Stein
T-WIWI-103637	Nichtlineare Optimierung I und II	9 LP	Stein
Wahlpflichtblock: Ergänzungsangebot ()			
T-WIWI-106546	Einführung in die Stochastische Optimierung	4,5 LP	Rebennack
T-WIWI-102727	Globale Optimierung II	4,5 LP	Stein
T-WIWI-102725	Nichtlineare Optimierung II	4,5 LP	Stein
T-WIWI-102704	Standortplanung und strategisches Supply Chain Management	4,5 LP	Nickel

Erfolgskontrolle(n)

Die Modulprüfung erfolgt in Form von schriftlichen Teilprüfungen (nach § 4(2), 1 SPO) über die gewählten Lehrveranstaltungen des Moduls, mit denen in Summe die Mindestanforderungen an Leistungspunkten erfüllt ist. Die Erfolgskontrolle wird bei jeder Lehrveranstaltung beschrieben.

Qualifikationsziele

Der/die Studierende

- benennt und beschreibt die Grundbegriffe von Optimierungsverfahren, insbesondere aus der nichtlinearen und aus der globalen Optimierung,
- kennt die für eine quantitative Analyse unverzichtbaren Methoden und Modelle,
- modelliert und klassifiziert Optimierungsprobleme und wählt geeignete Lösungsverfahren aus, um auch anspruchsvolle Optimierungsprobleme selbständig und gegebenenfalls mit Computerhilfe zu lösen,
- validiert, illustriert und interpretiert erhaltene Lösungen.

Voraussetzungen

Nur prüfbar in Kombination mit dem Modul *Grundlagen des OR*.

Mindestens eine der Teilleistungen *Nichtlineare Optimierung I* und *Globale Optimierung I* muss absolviert werden.

Inhalt

Der Schwerpunkt des Moduls liegt auf der Vermittlung sowohl theoretischer Grundlagen als auch von Lösungsverfahren für Optimierungsprobleme mit kontinuierlichen Entscheidungsvariablen. Die Vorlesungen zur nichtlinearen Optimierung behandeln lokale Lösungskonzepte, die Vorlesungen zur globalen Optimierung die Möglichkeiten zur globalen Lösung.

Empfehlungen

Kenntnisse aus den Vorlesungen "Einführung in das Operations Research I" sowie "Einführung in das Operations Research II" sind hilfreich.

Anmerkungen

Das für drei Studienjahre im Voraus geplante Lehrangebot kann im Internet unter <http://www.ior.kit.edu> nachgelesen werden.

Arbeitsaufwand

Der Gesamtarbeitsaufwand für dieses Modul beträgt ca. 270 Stunden (9 Credits). Die Aufteilung erfolgt nach den Leistungspunkten der Lehrveranstaltungen des Moduls.

Die Gesamtstundenzahl je Lehrveranstaltung ergibt sich dabei aus dem Aufwand für den Besuch der Vorlesungen und Übungen, sowie den Prüfungszeiten und dem zeitlichen Aufwand, der zur Erreichung der Lernziele des Moduls für einen durchschnittlichen Studenten für eine durchschnittliche Leistung erforderlich ist.

M

4.80 Modul: Mikroprozessoren I [M-INFO-101183]

Verantwortung: Prof. Dr. Wolfgang Karl
Einrichtung: KIT-Fakultät für Informatik
Bestandteil von: [Wahlbereich Informatik \(Wahlmodule\)](#)

Leistungspunkte	Turnus	Dauer	Sprache	Level	Version
3	Jedes Sommersemester	1 Semester	Deutsch	3	1

Pflichtbestandteile			
T-INFO-101972	Mikroprozessoren I	3 LP	Karl

Erfolgskontrolle(n)

Siehe Teilleistung.

Qualifikationsziele

- Die Studierenden sollen detaillierte Kenntnisse über den Aufbau und die Organisation von Mikroprozessorsystemen in den verschiedenen Einsatzgebieten erwerben.
- Die Studierenden sollen die Fähigkeit erwerben, Mikroprozessoren für verschiedene Einsatzgebiete bewerten und auswählen zu können.
- Die Studierenden sollen die Fähigkeit erwerben, systemnahe Funktionen programmieren zu können.
- Die Studierenden sollen Architekturmerkmale von Mikroprozessoren zur Beschleunigung von Anwendungen und Systemfunktionen ableiten, bewerten und entwerfen können.
- Die Studierenden sollen die Fähigkeiten erwerben, Mikroprozessorsysteme in strukturierter und systematischer Weise entwerfen zu können.

Voraussetzungen

Siehe Teilleistung.

Inhalt

Das Modul befasst sich im ersten Teil mit Mikroprozessoren, die in Desktops und Servern eingesetzt werden. Ausgehend von den grundlegenden Eigenschaften dieser Rechner und dem Systemaufbau werden die Architekturmerkmale von Allzweck- und Hochleistungs-Mikroprozessoren vermittelt. Insbesondere sollen die Techniken und Mechanismen zur Unterstützung von Betriebssystemfunktionen, zur Beschleunigung durch Ausnützen des Parallelismus auf Maschinenbefehlsebene und Aspekte der Speicherhierarchie vermittelt werden.

Der zweite Teil behandelt Mikroprozessoren, die in eingebetteten Systemen eingesetzt werden. Es werden die grundlegenden Eigenschaften von Microcontrollern vermittelt. Eigenschaften von Mikroprozessoren, die auf spezielle Einsatzgebiete zugeschnitten sind, werden ausführlich behandelt.

Arbeitsaufwand

2 SWS + 1,5 x 2 SWS) x 15 + 15 h Vorbereitung auf mündliche Prüfung = 90 h = 3 ECTS

M

4.81 Modul: Mobile Computing und Internet der Dinge [M-INFO-101249]

Verantwortung: Prof. Dr.-Ing. Michael Beigl
Einrichtung: KIT-Fakultät für Informatik
Bestandteil von: [Wahlbereich Informatik \(Wahlmodule\)](#)

Leistungspunkte	Turnus	Dauer	Sprache	Level	Version
5	Jedes Wintersemester	1 Semester	Deutsch	3	1

Pflichtbestandteile			
T-INFO-102061	Mobile Computing und Internet der Dinge	5 LP	Beigl

Erfolgskontrolle(n)

Siehe Teilleistung

Qualifikationsziele

Mobile Computing und Internet der Dinge ermöglichen es im beruflichen und privaten Alltag ubiquitär auf Informationen und Dienste zuzugreifen. Diese Dienste reichen von Augmented-Reality Informationsdiensten über den Ad-Hoc Austausch von Daten zwischen benachbarten Smartphones bis hin zur Haussteuerung.

Ziel der Vorlesung ist es, Kenntnisse über Grundlagen, weitergehende Methoden und Techniken des Mobile Computing und des Internet der Dinge zu erwerben.

Nach Abschluss der Vorlesung können die Studierenden

- Techniken zur Gestaltung von Mobile Computing Software und Benutzerschnittstellen für Mobile Computing Anwendungen benennen, beschreiben und erklären und bewerten
- Software- und Kommunikationsschnittstellen für das Internet der Dinge und Basiskenntnisse zu Personal Area Networks (PAN) benennen, beschreiben, vergleichen und bewerten
- selbständig Systeme für Mobile Computing und das Internet der Dinge entwerfen, Entwürfe analysieren und bewerten
- eine adaptive Webseite entwerfen, implementieren und auf ihre Usability hin untersuchen
- eine eigene App konzipieren und implementieren, die über Bluetooth mit einem Gerät kommuniziert

Voraussetzungen

siehe Teilleistung

Inhalt

Die Vorlesung bietet eine Einführung in Methoden und Techniken des mobile Computing und des Internet der Dinge (Internet of Things, IoT). Die Übung vertieft das in der Vorlesung erworbene Wissen in einem Praxisprojekt. Im praktischen Teil wird insbesondere die Erstellung von Benutzerschnittstellen für Anwendungen im Bereich Mobile Computing und dem Internet der Dinge sowie von Software-Apps erlernt. Die praktische Übung startet mit den Aspekten Benutzerschnittstellenentwurf und Software-Entwurf. Es begleitet dann mit kleinen Programmieraufgaben die technischen Teile der gesamte Vorlesung.

Die Vorlesung gliedert sich in folgende Themenbereiche:

Mobile Computing:

- Plattformen: SmartPhones, Tablets, Glasses
- Mensch-Maschine-Interaktion für Mobile Computing
- Software Engineering, -Projekte und Programmierung für mobile Plattformen (native Apps, HTML5)
- Sensoren und deren Einsatz
- Plattformen und Software Engineering für das Internet der Dinge: Raspberry Pi und Arduino
- Personal Area Networks: Bluetooth (4.0), ANT
- Home Networks: ZigBee/IEEE 802.15.4, CEBus, m-bus
- Technologien des Internet der Dinge, IoT: RFID, NFC, Auto-ID, EPC, Web of Things

Arbeitsaufwand

Der Gesamtarbeitsaufwand für diese Lerneinheit beträgt ca. 150 Stunden (5.0 Credits).

Aktivität**Arbeitsaufwand****Präsenzzeit: Besuch der Vorlesung**

15 x 90 min

22 h 30 min

Präsenzzeit: Besuch der Übung

15 x 45 min

11 h 15 min

Vor- / Nachbereitung der Vorlesung und Übung

15 x 60 min

15 h 00 min

Entwicklung einer adaptiven Webseite und einer mobilen App

41 h 15 min

Foliensatz 2x durchgehen

2 x 12 h

24 h 00 min

Prüfung vorbereiten

36 h 00 min

SUMME

150 h 00 min

Arbeitsaufwand für die Lerneinheit " Mobile Computing und Internet der Dinge"

M

4.82 Modul: Moderne Physik für Informatiker [M-PHYS-101340]

Verantwortung: Dr. Stefan Gieseke
Prof. Dr. Milada Margarete Mühlleitner

Einrichtung: KIT-Fakultät für Physik

Bestandteil von: [Ergänzungsfach / Physik](#)

Leistungspunkte
9

Turnus
Jedes Sommersemester

Dauer
1 Semester

Level
3

Version
1

Pflichtbestandteile			
T-PHYS-102323	Moderne Physik für Informatiker	9 LP	Gieseke, Mühlleitner

Erfolgskontrolle(n)

Die Erfolgskontrolle besteht aus einer schriftlichen Klausur im Umfang von i.d.R. 120 Minuten nach § 4 Abs. 2 Nr. 1 SPO.

Die Modulnote ist die Note der schriftlichen Prüfung.

Qualifikationsziele

Probleme der Klassischen Physik und deren Lösung in der Modernen Physik/Konzepte der Modernen Physik.

Die Studierenden sollen lernen physikalische Probleme im Rahmen der Lagrangemechanik, speziellen Relativitätstheorie und Quantenmechanik zu lösen.

Voraussetzungen

Dieses Modul muss zusammen mit dem Modul *Grundlagen der Physik* geprüft werden.

Inhalt

Wiederholung Newton-Mechanik; Lagrangeformalismus; Variationsprinzipien in der Mechanik; Hamiltonformalismus;

Spezielle Relativitätstheorie (Michelson-Morley Experiment, Einstein Postulate, Lorentztransformation, Relativistische Mechanik);

Quantenmechanik (historische Experimente und Widersprüche, Schrödinger-Gleichung, eindimensionale Rechteckpotentiale, Grundpostulate der Quantenmechanik)

Empfehlungen

Grundkenntnisse Physik (Newton Mechanik, Elektrodynamik); Grundkenntnisse Analysis und Lineare Algebra

Literatur

Mechanik

- T. Fließbach, Lehrbuch zur Theoretischen Physik 1 - Mechanik, Spektrum
- W. Nolting, Grundkurs Theoretische Physik 1+2, Springer
- H. Goldstein, C. P. Poole, J. L. Safko, Klassische Mechanik, Wiley-VCH
- L. D. Landau, E. M. Lifschitz, Lehrbuch der Theoretischen Physik I (Mechanik), Harri Deutsch

Spezielle Relativitätstheorie

- L.D. Landau, Ju.B. Rumer, Was ist die Relativitätstheorie, Teubner, Leipzig, 1985
- H. Melcher, Relativitätstheorie in elementarer Darstellung mit Aufgaben und Lösungen, Deutscher Verlag der Wissenschaften, Berlin 1984
- A. Einstein, Über spezielle und allgemeine Relativitätstheorie, Akademie Verlag, Berlin, 1969
- Walter Greiner, Spezielle Relativitätstheorie, Verlag Harri Deutsch, 1992
- E.F. Taylor, J.A. Wheeler, Spacetime Physics, W.H. Freeman & Co Ltd, 1992

Quantenmechanik

- C. Cohen-Tannoudji, B. Diu, F. Laloe, Quantenmechanik, de Gruyter, 1999
- A. Messiah, Quantenmechanik, de Gruyter, 1991
- J.J. Sakurai, Modern Quantum Mechanics, Addison-Wesley, 1994
- F. Schwabl, Quantenmechanik, Springer, 2002
- L. Landau, E. Lifschitz, Theoretische Physik III, Verlag Harri Deutsch
- W. Nolting, Quantenmechanik I/II, Springer, 2001
- T. Fließbach, Quantenmechanik, Spektrum, Akad. Verl., 1995

M

4.83 Modul: Modul Bachelorarbeit [M-INFO-101721]

Verantwortung: Prof. Dr. Bernhard Beckert
Einrichtung: KIT-Fakultät für Informatik
Bestandteil von: Bachelorarbeit

Leistungspunkte	Turnus	Dauer	Sprache	Level	Version
15	Jedes Semester	1 Semester	Deutsch/Englisch	3	1

Pflichtbestandteile			
T-INFO-103336	Bachelorarbeit	15 LP	Beckert

Erfolgskontrolle(n)

Siehe Teilleistung

Qualifikationsziele

- Studierende können planvoll, zielgerichtet und selbständig ein Thema der Informatik wissenschaftlich bearbeiten. Dabei werden die Ziele i.d.R. vorgegeben.
- Dabei sind sie in der Lage, für ihr Problem eine Literaturrecherche nach wissenschaftlichen Quellen durchzuführen.
- Studierende können dazu geeignete wissenschaftliche Verfahren und Methoden auswählen und sie systematisch anzuwenden. Wenn notwendig, passen sie sie an bzw. entwickeln sie weiter.
- Studierende können ihre Ergebnisse mit dem Stand der Forschung vergleichen und evaluieren.
- Studierende kommunizieren ihre Ergebnisse klar und akademisch angemessen in schriftlicher und mündlicher Form.

Voraussetzungen

Siehe Teilleistung

Inhalt

- Die Bachelorarbeit ist eine schriftliche Arbeit, die zeigt, dass die Studierenden selbständig in der Lage sind, ein Problem aus ihrem Fach wissenschaftlich zu bearbeiten.
- Die Bachelorarbeit soll in höchstens 450 Stunden bearbeitet werden. Die empfohlene Bearbeitungsdauer beträgt 4 Monate, die maximale Bearbeitungsdauer, einschließlich einer Verlängerung, beträgt 5 Monate. Die Arbeit kann im Einvernehmen mit dem Betreuer auch auf Englisch geschrieben werden.
- Soll die Bachelorarbeit außerhalb der Fakultät angefertigt werden, bedarf dies der Zustimmung des Prüfungsausschusses.
- Die Bachelorarbeit kann auch in Form einer Gruppenarbeit zugelassen werden, wenn der als Prüfungsleistung zu bewertende Beitrag des einzelnen Studierenden deutlich unterscheidbar ist.
- Bei der Abgabe der Bachelorarbeit haben die Studierende schriftlich zu versichern, dass sie die Arbeit selbstständig verfasst und keine anderen als die angegebenen Quellen und Hilfsmittel benutzt haben, die wörtlich oder inhaltlich übernommenen Stellen als solche kenntlich gemacht und die Satzung des KIT zur Sicherung guter wissenschaftlicher Praxis in der jeweils gültigen Fassung beachtet haben.
- Der Zeitpunkt der Ausgabe des Themas der Bachelorarbeit ist durch den verantwortlichen Prüfer und die/den Studierenden festzuhalten und dies beim Prüfungsausschuss (Informatik Studiengangservice ISS) aktenkundig zu machen.

Arbeitsaufwand

Der Arbeitsaufwand für das Modul beträgt i.d.R. 450 Stunden.

M

4.84 Modul: Nachrichtentechnik I [M-ETIT-102103]

Verantwortung: Prof. Dr.-Ing. Laurent Schmalen
Einrichtung: KIT-Fakultät für Elektrotechnik und Informationstechnik
Bestandteil von: **Ergänzungsfach / Elektro- und Informationstechnik (Informationstechnik)**

Leistungspunkte	Turnus	Dauer	Sprache	Level	Version
6	Jedes Wintersemester	1 Semester	Deutsch	2	2

Pflichtbestandteile			
T-ETIT-101936	Nachrichtentechnik I	6 LP	Schmalen

Erfolgskontrolle(n)

Die Erfolgskontrolle erfolgt in Form einer schriftlichen Prüfung im Umfang von 180 Minuten. Die Modulnote ist die Note der schriftlichen Prüfung.

Qualifikationsziele

Die Studentinnen und Studenten können Probleme im Bereich der Nachrichtentechnik beschreiben und analysieren.

Durch Anwendung der erlernten Methoden können Studierende die Vorgänge in nachrichtentechnischen Systemen erfassen, beurteilen und verwendete Algorithmen und Techniken bzgl. ihrer Leistungsfähigkeit vergleichen.

Zusammensetzung der Modulnote

Die Modulnote ist die Note der schriftlichen Prüfung.

Voraussetzungen

keine

Inhalt

Die Vorlesung stellt eine Einführung in die Nachrichtentechnik auf der Basis mathematischer und systemtheoretischer Grundkenntnisse dar. Das erste Kapitel behandelt Signale und Systeme im komplexen Basisband und zeigt, dass wesentliche Teile der Signalverarbeitung in der (rechentechnisch oft günstigen) äquivalenten Tiefpassdarstellung ausgeführt werden können. Im zweiten Kapitel werden die Grundbegriffe der Shannonschen Informationstheorie eingeführt, wobei besonderer Wert auf die Definitionen der Information und der Kanalkapazität gelegt wird. Im dritten Kapitel werden Übertragungskkanäle der Funkkommunikation besprochen.

Das vierte Kapitel stellt die Aufgaben der Quellencodierung vor und beschreibt deren praktischen Einsatz am Beispiel der Fax-Übertragung. Die Kapitel fünf und sechs sind der Kanalcodierung gewidmet. Im ersten Teil werden, nach allgemeinen Aussagen über die Kanalcodierung, Blockcodes und im zweiten Teil Faltungscodes mit dem zu ihrer Decodierung benutzten Viterbi-Algorithmus behandelt.

Die gängigsten Modulationsverfahren werden im siebenten Kapitel besprochen, wobei ein Schwerpunkt auf die Darstellung der Phase Shift Keying (PSK-) Verfahren und des im Mobilfunk weit verbreiteten Minimum Shift Keying (MSK) gelegt wird. Der Abschnitt zur Mehrträgerübertragung wurde eingefügt, um der wachsenden Bedeutung dieser Verfahren, z.B. im Rundfunk und für drahtlose lokale Netzwerke gerecht zu werden. Kapitel acht diskutiert die Grundlagen der Entscheidungstheorie, wie sie z.B. zur Signalentdeckung mit Radar oder in der Kommunikationstechnik für Demodulatoren eingesetzt werden. Demodulatoren bilden dann auch den Inhalt des neunten Kapitels, wobei genauso wie in Kapitel sieben wieder besonders auf PSK und MSK eingegangen wird.

Kapitel zehn zeigt auf, welche Kompromisse der Entwickler eines Nachrichtenübertragungssystems eingehen muss, wenn er praktisch einsetzbare Lösungen zu erarbeiten hat. Eine besondere Rolle spielen dabei die Shannongrenze, bis zu der prinzipiell eine Übertragung mit beliebig kleiner Fehlerrate möglich ist, und die Bandbreiteneffizienz, bei den bekannten Lizenzkosten natürlich ein wichtiges Gütekriterium für eine Übertragung. Das Kapitel elf behandelt *Multiple Input Multiple Output* (MIMO). Die MIMO-Verfahren, die ein Mittel zur Kapazitätssteigerung in Mobilfunknetzen darstellen, sind seit einigen Jahren ein wichtiges Thema von Forschungsvorhaben. Sie befinden sich jetzt an der Schwelle zum praktischen Einsatz. Im zwölften Kapitel werden die grundsätzlichen Vielfachzugriffsverfahren in Frequenz, Zeit und Code (FDMA, TDMA und CDMA) diskutiert.

Die Kapitel 13 und 14 greifen die Problemkreise Synchronisation und Kanalverzerrung, die in fast jedem Empfänger benötigt werden, auf. Kapitel 15 gibt einen kurzen Einblick in die Welt der Netzwerke und behandelt insbesondere das Open Systems Interconnection (OSI-) Schichtenmodell der Übertragung. Die letzten drei Kapitel stellen nacheinander das Global System for Mobile Communications (GSM), das Universal Mobile Communication System (UMTS) und als Vertreter der digitalen Rundfunksysteme Digital Audio Broadcasting (DAB) vor.

Empfehlungen

Inhalte der Höheren Mathematik I und II, Wahrscheinlichkeitstheorie und Signale und Systeme werden benötigt.

Anmerkungen

Ab WS20/21 erstmals im Wintersemester statt im Sommersemester.

Arbeitsaufwand

1. Präsenzzeit Vorlesung: $15 * 3 \text{ h} = 45 \text{ h}$

2. Vor-/Nachbereitung Vorlesung: $15 * 6 \text{ h} = 90 \text{ h}$

3. Präsenzzeit Übung: $15 * 1 \text{ h} = 15 \text{ h}$

4. Vor-/Nachbereitung Übung: $15 * 2 \text{ h} = 30 \text{ h}$

5. Klausurvorbereitung und Präsenz in selbiger: in Vor-/Nachbereitung verrechnet

Insgesamt: 180 h = 6 LP

M

4.85 Modul: Nachrichtentechnik II [M-ETIT-100440]

Verantwortung: Dr.-Ing. Holger Jäkel
Einrichtung: KIT-Fakultät für Elektrotechnik und Informationstechnik
Bestandteil von: [Ergänzungsfach / Elektro- und Informationstechnik \(Wahlbereich\)](#)

Leistungspunkte	Turnus	Dauer	Sprache	Level	Version
4	Jedes Wintersemester	1 Semester	Deutsch	3	2

Pflichtbestandteile			
T-ETIT-100745	Nachrichtentechnik II	4 LP	Jäkel

Erfolgskontrolle(n)

Die Erfolgskontrolle erfolgt in Form einer schriftlichen Prüfung im Umfang von 120 Minuten.

Qualifikationsziele

Die Studierenden sind in der Lage, auch komplexere Problemstellungen der Nachrichtentechnik zu analysieren. Sie können selbstständig Lösungsansätze erarbeiten und deren Gültigkeit überprüfen sowie Software zur Problemlösung einsetzen.

Die Übertragung der erlernten Methoden ermöglicht den Studierenden, auch andere Themenstellungen schnell zu erfassen und mit dem angeeigneten Methodenwissen zu bearbeiten.

Zusammensetzung der Modulnote

Die Modulnote ist die Note der schriftlichen Prüfung.

Voraussetzungen

Keine

Inhalt

Die Lehrveranstaltung erweitert die in der Vorlesung Nachrichtentechnik I behandelten Fragestellungen. Der Fokus liegt hierbei auf der detaillierten Analyse bekannter Algorithmen und der Einführung neuer Verfahren, die nicht in der Vorlesung Nachrichtentechnik I besprochen wurden, insbesondere aus den Bereichen System- und Kanal-Modellierung, Entzerrung und Synchronisation.

Empfehlungen

Vorheriger Besuch der Vorlesung „Nachrichtentechnik I“ wird empfohlen.

Arbeitsaufwand

1. Präsenzzeit Vorlesung: $15 * 2 \text{ h} = 30 \text{ h}$
 2. Vor-/Nachbereitung Vorlesung: $15 * 4 \text{ h} = 60 \text{ h}$
 3. Präsenzzeit Übung: $15 * 1 \text{ h} = 15 \text{ h}$
 4. Vor-/Nachbereitung Übung: $15 * 2 \text{ h} = 30 \text{ h}$
 5. Klausurvorbereitung und Präsenz in selbiger: in Vor-/Nachbereitung verrechnet
- Insgesamt: $135 \text{ h} = 4 \text{ LP}$

M

4.86 Modul: Nachrichtentechnik II / Communications Engineering II [M-ETIT-105274]

Verantwortung: Dr.-Ing. Holger Jäkel
Prof. Dr.-Ing. Laurent Schmalen

Einrichtung: KIT-Fakultät für Elektrotechnik und Informationstechnik

Bestandteil von: [Ergänzungsfach / Elektro- und Informationstechnik \(Wahlbereich\)](#)

Leistungspunkte	Turnus	Dauer	Sprache	Level	Version
4	Jedes Semester	1 Semester	Deutsch/Englisch	3	1

Pflichtbestandteile			
T-ETIT-110697	Nachrichtentechnik II / Communications Engineering II	4 LP	Jäkel, Schmalen

Erfolgskontrolle(n)

Die Erfolgskontrolle erfolgt in Form einer schriftlichen Prüfung im Umfang von 120 Minuten.

Qualifikationsziele

Die Studierenden sind in der Lage, auch komplexere Problemstellungen der Nachrichtentechnik zu analysieren. Sie können selbstständig Lösungsansätze erarbeiten und deren Gültigkeit überprüfen sowie Software zur Problemlösung einsetzen. Die Übertragung der erlernten Methoden ermöglicht den Studierenden, auch andere Themenstellungen schnell zu erfassen und mit dem angeeigneten Methodenwissen zu bearbeiten.

Zusammensetzung der Modulnote

Die Modulnote ist die Note der schriftlichen Prüfung.

Voraussetzungen

Kenntnis der grundlegenden Ingenieurmathematik inklusive Integraltransformationen und Wahrscheinlichkeitstheorie sowie Grundlagenwissen über die Nachrichtentechnik.

Inhalt

Die Lehrveranstaltung erweitert die in der Vorlesung Nachrichtentechnik I behandelten Fragestellungen. Der Fokus liegt hierbei auf der detaillierten Analyse bekannter Algorithmen und der Einführung neuer Verfahren, die nicht in der Vorlesung Nachrichtentechnik I besprochen wurden, insbesondere aus den Bereichen System- und Kanal-Modellierung, Entzerrung und Synchronisation.

Empfehlungen

Vorheriger Besuch der Vorlesung "Nachrichtentechnik I", "Wahrscheinlichkeitstheorie" sowie "Signale und Systeme" wird empfohlen.

Anmerkungen

Das Modul kann erstmalig im Sommersemester 2020 begonnen werden. Bitte beachten Sie: Die Lehrveranstaltung "Nachrichtentechnik II" findet jedes Sommersemester (ab Sommersemester 2020) statt und die englische Version "Communications Engineering II" findet jedes Wintersemester statt (ab Wintersemester 2020/2021)

Arbeitsaufwand

1. Präsenzzeit Vorlesung: $15 * 2 \text{ h} = 30 \text{ h}$
 2. Vor-/Nachbereitung Vorlesung: $15 * 4 \text{ h} = 60 \text{ h}$
 3. Präsenzzeit Übung: $15 * 1 \text{ h} = 15 \text{ h}$
 4. Vor-/Nachbereitung Übung: $15 * 2 \text{ h} = 30 \text{ h}$
 5. Klausurvorbereitung und Präsenz in selbiger: in Vor-/Nachbereitung verrechnet
- Insgesamt: $135 \text{ h} = 4 \text{ LP}$

M**4.87 Modul: Optik und Festkörperelektronik [M-ETIT-105005]****Verantwortung:** Prof. Dr. Ulrich Lemmer**Einrichtung:** KIT-Fakultät für Elektrotechnik und Informationstechnik**Bestandteil von:** [Ergänzungsfach / Elektro- und Informationstechnik \(Elektrotechnik\)](#)

Leistungspunkte	Turnus	Dauer	Sprache	Level	Version
6	Jedes Sommersemester	1 Semester	Deutsch	3	1

Pflichtbestandteile			
T-ETIT-110275	Optik und Festkörperelektronik	6 LP	

M

4.88 Modul: Optimierung unter Unsicherheit [M-WIWI-103278]

Verantwortung: Prof. Dr. Steffen Rebennack
Einrichtung: KIT-Fakultät für Wirtschaftswissenschaften
Bestandteil von: **Ergänzungsfach / Operations Research**

Leistungspunkte	Turnus	Dauer	Sprache	Level	Version
9	Jedes Semester	1 Semester	Deutsch	3	4

Wahlpflichtblock: Wahlpflichtangebot (zwischen 1 und 2 Bestandteilen)			
T-WIWI-106546	Einführung in die Stochastische Optimierung	4,5 LP	Rebennack
T-WIWI-106545	Optimierungsansätze unter Unsicherheit	4,5 LP	Rebennack
Wahlpflichtblock: Ergänzungsangebot (höchstens 1 Bestandteil)			
T-WIWI-102724	Nichtlineare Optimierung I	4,5 LP	Stein
T-WIWI-102714	Taktisches und operatives Supply Chain Management	4,5 LP	Nickel

Erfolgskontrolle(n)

Die Modulprüfung erfolgt in Form von Teilprüfungen (nach § 4(2), 1 SPO) über die gewählten Lehrveranstaltungen des Moduls, mit denen in Summe die Mindestanforderungen an Leistungspunkten erfüllt ist.

Die Erfolgskontrolle wird bei jeder Lehrveranstaltung beschrieben.

Die Gesamtnote des Moduls wird aus den mit Leistungspunkten gewichteten Noten der Teilprüfungen gebildet und nach der ersten Nachkommastelle abgeschnitten.

Qualifikationsziele

Der/die Studierende

- benennt und beschreibt die Grundbegriffe von Optimierungsverfahren unter Unsicherheit, insbesondere aus der stochastischen Optimierung,
- kennt die für eine quantitative Analyse unverzichtbaren Methoden und Modelle,
- modelliert und klassifiziert Optimierungsprobleme unter Unsicherheit und wählt geeignete Lösungsverfahren aus, um auch anspruchsvolle Optimierungsprobleme selbständig und gegebenenfalls mit Computerhilfe zu lösen,
- validiert, illustriert und interpretiert erhaltene Lösungen, insbesondere von stochastischen Optimierungsproblemen.

Voraussetzungen

Mindestens eine der beiden Teilleistungen "Optimierungsansätze unter Unsicherheit" und "Einführung in die Stochastische Optimierung" ist Pflicht.

Inhalt

Der Schwerpunkt des Moduls liegt auf der Modellierung und der Analyse von mathematischen Optimierungsproblemen, bei denen bestimmte Daten nicht vollständig vorhanden sind zum Zeitpunkt der Entscheidungsfindung. Die Vorlesungen zur Einführung in die stochastische Optimierung behandeln Methoden, um Verteilungsinformation in die mathematischen Modell zu integrieren. Die Vorlesungen zu den Optimierungsansätzen unter Unsicherheit bietet alternative Ansätze wie zum Beispiel robuste Optimierung.

Empfehlungen

Kenntnisse aus den Vorlesungen "Einführung in das Operations Research I" sowie "Einführung in das Operations Research II" sind hilfreich.

Anmerkungen

Das für drei Studienjahre im Voraus geplante Lehrangebot kann im Internet unter <http://sop.ior.kit.edu/28.php> nachgelesen werden.

Arbeitsaufwand

Der Gesamtarbeitsaufwand für dieses Modul beträgt ca. 270 Stunden (9 Credits). Die Aufteilung erfolgt nach den Leistungspunkten der Lehrveranstaltungen des Moduls. Dabei beträgt der Arbeitsaufwand für Lehrveranstaltungen mit 5 Credits ca. 150h und für Lehrveranstaltungen mit 4.5 Credits ca. 135h.

Die Gesamtstundenzahl je Lehrveranstaltung ergibt sich dabei aus dem Aufwand für den Besuch der Vorlesungen und Übungen, sowie den Prüfungszeiten und dem zeitlichen Aufwand, der zur Erreichung der Lernziele des Moduls für einen durchschnittlichen Studenten für eine durchschnittliche Leistung erforderlich ist.

M

4.89 Modul: Optoelectronic Components [M-ETIT-100509]

Verantwortung: Prof. Dr. Wolfgang Freude
Einrichtung: KIT-Fakultät für Elektrotechnik und Informationstechnik
Bestandteil von: [Ergänzungsfach / Elektro- und Informationstechnik \(Wahlbereich\)](#)

Leistungspunkte	Turnus	Dauer	Sprache	Level	Version
4	Jedes Sommersemester	1 Semester	Englisch	3	1

Pflichtbestandteile			
T-ETIT-101907	Optoelectronic Components	4 LP	Freude

Erfolgskontrolle(n)

Die Erfolgskontrolle erfolgt im Rahmen einer mündlichen Gesamtprüfung (ca. 20 Minuten). Die individuellen Termine für die mündliche Prüfung werden regelmäßig angeboten.

Qualifikationsziele

Die Studierenden kennen nach Abschluss des Moduls die Funktionsweise der wichtigsten Bauelemente der photonischen Kommunikationstechnik. Das schließt ein Verständnis von Funktionen von integriert-optischen Wellenleitern und Glasfasern, von Lichtquellen wie Lasern und LED ein. Die Studierenden haben das Prinzip optischer Verstärker erfaßt, die Arbeitsweise von pin-Photodetektoren verstanden und ein Verständnis für Rauschen in optischen Empfängern, Empfänger-Grenzempfindlichkeit und Empfangsfehler entwickelt.

Zusammensetzung der Modulnote

Die Modulnote ist die Note der mündlichen Prüfung.

Voraussetzungen

keine

Inhalt

Behandelt werden die Funktion von integriert-optischen Wellenleitern und Glasfasern, von Lichtquellen wie Lasern und LED, von pin-Photodetektoren und von optischen Empfängern.

In den Übungen werden die Vorlesungsinhalte auf Problemstellungen mit Praxisbezug angewendet, um das Verständnis zu vertiefen. Die Übungsaufgaben sind im Voraus elektronisch verfügbar.

Empfehlungen

Kenntnisse in folgenden Bereichen: Elemente der Wellenausbreitung, Physik des pn-Übergangs.

Arbeitsaufwand

Ca. 120 h Arbeitsaufwand des Studierenden. Unter den Arbeitsaufwand fallen:

30 h - Präsenzzeiten in Vorlesungen

15 h - Übungen

75 h - Vor-/Nachbereitung

M

4.90 Modul: Photovoltaische Systemtechnik [M-ETIT-100411]

Verantwortung: Dipl.-Ing. Robin Grab
Einrichtung: KIT-Fakultät für Elektrotechnik und Informationstechnik
Bestandteil von: [Ergänzungsfach / Elektro- und Informationstechnik \(Wahlbereich\)](#)

Leistungspunkte	Turnus	Dauer	Sprache	Level	Version
3	Jedes Semester	1 Semester	Deutsch	3	1

Pflichtbestandteile			
T-ETIT-100724	Photovoltaische Systemtechnik	3 LP	Grab

Erfolgskontrolle(n)

Die Erfolgskontrolle erfolgt im Rahmen einer schriftlichen Gesamtprüfung im Umfang von 120 Minuten über die ausgewählte Lehrveranstaltung.

Qualifikationsziele

Die Studenten kennen die theoretischer Grundlagen der Photovoltaik-Systemtechnik.

Zusammensetzung der Modulnote

Die Modulnote ist die Note der schriftlichen Prüfung.

Voraussetzungen

keine

Inhalt

Es werden die Grundlagen der Photovoltaik-Systemtechnik vermittelt.

Arbeitsaufwand

Präsenzstudienzeit: 30 h

Selbststudienzeit: 60 h

Insgesamt 90 h = 3 LP

M

4.91 Modul: Physiologie und Anatomie I [M-ETIT-100390]

Verantwortung: Prof. Dr. Olaf Dössel
Einrichtung: KIT-Fakultät für Elektrotechnik und Informationstechnik
Bestandteil von: [Ergänzungsfach / Elektro- und Informationstechnik \(Wahlbereich\)](#)

Leistungspunkte	Turnus	Dauer	Sprache	Level	Version
3	Jedes Wintersemester	1 Semester	Deutsch	3	1

Pflichtbestandteile			
T-ETIT-101932	Physiologie und Anatomie I	3 LP	Dössel

Erfolgskontrolle(n)

Die Erfolgskontrolle erfolgt in Form einer schriftlichen Prüfung im Umfang von 120 Minuten.

Qualifikationsziele

Grundverständnis über die Funktionen des menschlichen Körpers und der dabei ablaufenden Prozesse.

Zusammensetzung der Modulnote

Die Modulnote ist die Note der schriftlichen Prüfung.

Voraussetzungen

keine

Inhalt

Die Vorlesung vermittelt Basiswissen über die wesentlichen Organsysteme des Menschen und die medizinische Terminologie. Sie wendet sich an Studierende technischer Studiengänge, die an physiologischen Fragestellungen interessiert sind.

Themenblöcke des ersten Teils (Wintersemester)

- Einführung- Organisationsebenen im Körper
- Grundlagen der Biochemie im Körper
- Zellaufbau, Zellphysiologie, Gewebe
- Transportmechanismen im Körper
- Neurophysiologie I (Nervenzelle, Muskelzelle, das autonome Nervensystem)
- Herz und Kreislaufsystem mit Blut und Lymphe
- Atmung

Arbeitsaufwand

Jeder Leistungspunkt (Credit Point) entspricht ca. 25-30h Arbeitsaufwand (des Studierenden). Hierbei ist vom durchschnittlichen Studierenden auszugehen, der eine durchschnittliche Leistung erreicht. Unter den Arbeitsaufwand fallen:

Präsenzzeit in Vorlesungen (2 h je 15 Termine) = 30 h

Selbststudium (3 h je 15 Termine) = 45 h

Vor-/Nachbereitung = 20 h

Gesamtaufwand ca. 95 Stunden = 3 LP

M

4.92 Modul: Praktikum Adaptive Sensorelektronik [M-ETIT-100469]

Verantwortung: Prof. Dr. Michael Siegel
Einrichtung: KIT-Fakultät für Elektrotechnik und Informationstechnik
Bestandteil von: [Ergänzungsfach / Elektro- und Informationstechnik \(Wahlbereich\)](#)

Leistungspunkte	Turnus	Dauer	Sprache	Level	Version
6	Jedes Semester	1 Semester	Deutsch	3	2

Pflichtbestandteile			
T-ETIT-100758	Praktikum Adaptive Sensorelektronik	6 LP	Siegel

Erfolgskontrolle(n)

Das Praktikum schlüsselt sich in 6 eigenständige Versuche auf. Vor jedem Versuch geben die Studierenden ein ausgefülltes Übungsblatt ab und werden nach erfolgreichem Versuchsende zum Versuch abgefragt. Die Endnote ergibt sich aus diesen absolvierten 6 Versuchen.

Qualifikationsziele

Die Studierenden sind befähigt die vermittelten Kenntnisse beim Einsatz programmierbarer Mixed-Signal Bausteine als Vorstufe der Entwicklung integrierter System-on-Chip Lösungen experimentell anzuwenden. Dabei können sie die vorgegebenen Problemstellungen analysieren und die, zur Lösung notwendigen, Abläufe kategorisieren sowie deren Umsetzung mittels unterschiedlicher Entwicklungswerkzeuge realisieren.

Zusammensetzung der Modulnote

Die Modulnote ergibt sich aus den 6 zu bearbeitenden Projekten. Dabei wird für jedes Projekt zu Beginn ein Vorbereitungsblatt abgegeben (schriftliche Teilnote) und am Ende des Projektes eine mündliche Abfrage durchgeführt.

Voraussetzungen

keine

Inhalt

Im Praktikum " Adaptive Sensorelektronik" soll der praktische Umgang mit PSoCs und ihrer Programmierung vermittelt werden. Mit frei programmierbaren analogen und digitalen System-on-Chip Blöcken werden sensorspezifische Signale für die digitale Weiterverarbeitung aufbereitet. Die Entwicklung der Module erfolgt mit der "Integrated Development Environment" Software der Firma Cypress. Die Datenverarbeitung findet unter NI LabView statt. Im Praktikum wird der Einsatz der PSoC- Bausteine anhand der Aufbereitung von Sensorsignalen unterschiedlichster Art erarbeitet.

Es werden die zur Verfügung stehenden Funktionsblöcke für Verstärker, aktive Filter, verschiedene konfigurierbare A/D-Wandler und digitale Elemente so angepasst, dass das Sensorsignal digital verarbeitet werden kann. Die Ergebnisse der Verarbeitung werden dann durch konfigurierbare D/A-Wandler und Ausgangsverstärker zur Ansteuerung von Aktoren aufbereitet. Zur Überprüfung der Schaltungsentwürfe stehen Entwicklungs-Boards mit programmierbaren PSoC-Bausteinen zur Verfügung. Dies erlaubt ein sofortiges Testen des Designs, ohne die zusätzliche Entwicklung einer Platine mit einzelnen integrierten Bausteinen. Mit dem Programm LabView als visuelles Interface wird eine Bedienoberfläche zur Aufbereitung und Darstellung der von den programmierbaren Mixed-Signal Bausteinen erfassten Daten erstellt.

Mit dem Programm Loxone Config wird eine Bedienoberfläche und Visualisierung der von den programmierbaren Mixed-Signal Bausteinen erfassten Daten und logischen Verknüpfungen mit den Aktoren erstellt, die mit einem Webinterface oder einer App für Mobilgeräte einen vernetzten Zugriff auf die Sensordaten erlaubt.

Empfehlungen

keine

Anmerkungen

Die Modulnote ergibt sich durch die Mittelwertbildung aus Vorbereitung, Durchführung und Kurzabfrage aller Teilprojekte (I bis VI).

Arbeitsaufwand

Der Arbeitsaufwand in Stunden ist nachfolgend aufgeschlüsselt:

1. Präsenzzeit im Praktikum 48 h
2. Vor-/Nachbereitung 120 h
3. Erstellen der Lösungsblätter 12 h

M

4.93 Modul: Praktikum Hard- und Software in leistungselektronischen Systemen [M-ETIT-103263]

Verantwortung: Prof. Dr.-Ing. Marc Hiller
Einrichtung: KIT-Fakultät für Elektrotechnik und Informationstechnik
Bestandteil von: [Ergänzungsfach / Elektro- und Informationstechnik \(Wahlbereich\)](#)

Leistungspunkte	Turnus	Dauer	Sprache	Level	Version
6	Jedes Semester	1 Semester	Deutsch	3	2

Pflichtbestandteile			
T-ETIT-106498	Praktikum Hard- und Software in leistungselektronischen Systemen	6 LP	Hiller

Erfolgskontrolle(n)

Die Erfolgskontrolle erfolgt im Rahmen einer praktikumsbegleitenden Bewertung.

Qualifikationsziele

Die Studierenden kennen die für den Entwurf, den Aufbau, die Regelung und die Inbetriebnahme einer leistungselektronischen Schaltung notwendigen Entwicklungsschritte. Sie sind in der Lage, eine einfache leistungselektronische Schaltung selbstständig zu entwickeln. Sie können die Software mit den notwendigen Funktionen für einen sicheren Betrieb einer einfachen leistungselektronischen Schaltung entwerfen. Sie sind in der Lage, die Funktion zu beurteilen und zu dokumentieren.

Zusammensetzung der Modulnote

Die Modulnote ist die Note der Prüfungsleistung anderer Art.

Die Notenbildung ergibt sich aus der Versuchsdurchführung, -dokumentation und Abfrage zum Verständnis der Lerninhalte

Voraussetzungen

Die Module "M-ETIT-100402 - Workshop Schaltungstechnik in der Leistungselektronik" und "M-ETIT-100404 - Workshop Mikrocontroller in der Leistungselektronik" wurden weder begonnen noch abgeschlossen.

Inhalt

Die Teilnehmer sollen den Aufbau einer Schaltung vom Design über die Inbetriebnahme bis zur Regelung an einem praktischen Beispiel selbst durchführen. Ziel ist die schrittweise Entwicklung (Schaltplanentwurf, Simulation, Regelung, Parameterbestimmung und Aufbau) eines einfachen funktionsfähigen Geräts durch jeden Teilnehmer nach Vorgaben des Dozenten. An mehreren Nachmittagen werden die einzelnen Schritte bis zur Fertigstellung des Geräts unter Betreuung durchgeführt.

Arbeitsaufwand

Präsenzzeit (14 x 4 h): 60 h

Häusliche Vorbereitungszeit: 42 h

Erstellen des Abschlussberichts: 55 h

Insgesamt: 157 h (entspricht 6 LP)

M

4.94 Modul: Praktische Mathematik [M-MATH-101308]

Verantwortung: Prof. Dr. Daniel Hug
Prof. Dr. Christian Wieners

Einrichtung: KIT-Fakultät für Mathematik

Bestandteil von: **Mathematik (Pflichtbestandteil)**

Leistungspunkte
9

Turnus
Jedes Semester

Dauer
2 Semester

Level
3

Version
1

Pflichtbestandteile			
T-MATH-102244	Grundlagen der Wahrscheinlichkeitstheorie und Statistik für Studierende der Informatik	4,5 LP	Henze
T-MATH-102242	Numerische Mathematik für die Fachrichtung Informatik	4,5 LP	Rieder, Weiß, Wieners
T-MATH-102243	Numerische Mathematik für die Fachrichtung Informatik, Übungsschein	0 LP	Rieder, Weiß, Wieners

Erfolgskontrolle(n)

Die Erfolgskontrolle wird in den jeweiligen Lehrveranstaltungsbeschreibungen erläutert.

Qualifikationsziele

Die Lernziele werden in der Lehrveranstaltungsbeschreibung näher erläutert.

Zusammensetzung der Modulnote

Die Gesamtnote des Moduls wird aus den mit LP gewichteten Noten der Teilprüfungen gebildet und nach der ersten Kommastelle abgeschnitten.

Voraussetzungen

keine

Inhalt

Die Inhalte werden in den Lehrveranstaltungsbeschreibungen erläutert.

Empfehlungen

Für die Teilnahme an der Klausur zu Numerische Mathematik für die Fachrichtungen Informatik und Ingenieurwesen sollte das Modul Höhere Mathematik [[M-MATH-101305](#)] bzw. Analysis 1 und 2 [[M-MATH-101306](#)] abgeschlossen sein.

Arbeitsaufwand

Präsenzzeit: $3 \times 15 + 3 \times 14 = 87$ h

Selbststudium: $60 + 63 = 123$ h

Prüfungsvorbereitung: $30 + 30 = 60$ h

M

4.95 Modul: Praxis der Software-Entwicklung [M-INFO-101176]**Verantwortung:** Prof. Dr.-Ing. Gregor Snelting**Einrichtung:** KIT-Fakultät für Informatik**Bestandteil von:** [Praktische Informatik](#)

Leistungspunkte 7	Turnus Jedes Semester	Dauer 1 Semester	Sprache Deutsch	Level 3	Version 1
-----------------------------	---------------------------------	----------------------------	---------------------------	-------------------	---------------------

Pflichtbestandteile			
T-INFO-102031	Praxis der Software-Entwicklung	7 LP	Snelting

Erfolgskontrolle(n)

Siehe Teilleistung

Qualifikationsziele

Die Studierenden lernen, ein vollständiges Softwareprojekt nach dem Stand der Softwaretechnik in Teams von 4-6 Teilnehmern durchzuführen. Ziel ist es insbesondere, Verfahren des objektorientierten Software-Entwurfs und der Qualitätssicherung praktisch einzusetzen, Implementierungskompetenz umzusetzen, und arbeitsteilig im Team zu kooperieren. Die Teilnehmer erstellen ein Pflichtenheft von ca. 30 Seiten, ein Entwurfsmodell mit ca 75 Klassen, eine Entwurfsdokumentation von ca. 80 Seiten, eine validierte Implementierung mit ca. 10000 Zeilen Quelltext, eine Implementierungs-dokumentation von ca. 15 Seiten, und eine Qualitätssicherungsdokumentation von ca 25 Seiten. Die Teilnehmer stellen ihr Projekt in einer Abschlusspräsentation (ca 15 min) vor.

Dazu werden von den betreuenden Lehrstühlen Aufgabenstellungen vorbereitet, die einen ähnlichen Umfang und ein objektorientiertes Prozessmodell gemeinsam haben, jedoch inhaltlich die Forschungsinteressen des Lehrstuhls widerspiegeln („forschungsorientiertes Lernen“). Erfolgreiche Teilnehmer beherrschen die Erstellung eines Pflichtenheftes incl. GUI-Beispielen und Use Cases (Testfallszenarien), sowie Unterscheidung nach Muss- und Wunschfunktionalität. Sie beherrschen objektorientierten Entwurf mit UML, insbesondere Klassendiagramm und Sequenzdiagramm; sowie die Darstellung der Systemarchitektur, der Methoden-spezifikationen und die Umsetzung der Testfallszenarien im Entwurfsdokument. Sie beherrschen Techniken der Modularisierung (Kohäsion, Kopplung, Lokalisierungsprinzip etc) sowie den Ersatz von Fallunterscheidung durch dynamische Bindung. Sie können Techniken der informellen und evtl. formalen Spezifikation anwenden und beurteilen, und Entwurf/Klassendiagramm anhand softwaretechnischer Kriterien begründen.

Erfolgreiche Teilnehmer beherrschen die arbeitsteilige Implementierung des Entwurfs durch profunde Kenntnis einer objektorientierten Sprache (vgl. Veranstaltung „Programmieren“), der dazugehörigen (aufgabenspezifischen) Werkzeuge und Bibliotheken, und durch integrierte Techniken zur Qualitätssicherung. Sie können ihr System mittels Komponententest (zB Junit), Überdeckungstests (zB Jcov), Integrationstests und evtl. formalen Verifikation kritischer Komponenten validieren. Sie können Systemanforderungen bewerten und ggf. den Entwurf nachträglich anpassen. Sie kennen ggf. agile Techniken zur Implementierung (zB Pair Programming). Sie stellen Änderungen an Pflichtenheft und Entwurf im Implementierungsdokument dar, und bewerten die Systemqualität anhand von Statistiken (u.a. Testfall-Überdeckungsmaße) und Analysen gefundener Fehler im Qualitätssicherungsdokument.

Die Teilnehmer präsentieren zum Schluss ihr Projekt so, dass sowohl ein einprägsamer Gesamteindruck des erstellten Systems entsteht, als auch softwaretechnische Details nebst Erfahrungen der Teamarbeit sichtbar werden.

Voraussetzungen

Siehe Teilleistung

Inhalt

Erstellung des Pflichtenheftes incl. Verwendungsszenarien - Objektorientierter Entwurf nebst Feinspezifikation - Implementierung in einer objektorientierten Sprache - Funktionale Tests und Überdeckungstests - Einsatz von Werkzeugen (z.B. Eclipse, UML, Java, Junit, Jcov) - Präsentation des fertigen Systems

Empfehlungen

Siehe Teilleistung.

Arbeitsaufwand

6 SWS entspricht ca 180 Arbeitsstunden pro Teilnehmer, davon:

ca 25 Std Erstellung des Pflichtenheftes

ca 50 Std Erstellung des Entwurfsdokument

ca 50 Std Implementierung

ca 50 Std integrierte Qualitätssicherung

ca 5 Std Erstellung/ Vorbereitung der Abschlusspräsentation.

Der gesamte Projektaufwand ist incl. TSE für ein 5-er Team also ca. 1200 Arbeitsstunden

Lehr- und Lernformen

Das Praktikum gliedert sich in die Phasen Pflichtenheft, Entwurf und Feinspezifikation, Implementierung, Qualitätssicherung, Abschlusspräsentation. Alle Phasen werden nach dem Stand der Softwaretechnik objektorientiert und werkzeugunterstützt durchgeführt. Zu jeder Phase muss das entsprechende Artefakt (Pflichtenheft, UML-Diagramme mit Erläuterungen, vollständiger Java-Quellcode, Testprotokolle, laufendes System) in einem Kolloquium präsentiert werden. Das vollständige System wird von den Betreuern auf Funktionalität, Bedienbarkeit und Robustheit geprüft.

M

4.96 Modul: Programmieren [M-INFO-101174]

- Verantwortung:** Prof. Dr.-Ing. Anne Kozirolek
Prof. Dr. Ralf Reussner
Prof. Dr.-Ing. Gregor Snelting
- Einrichtung:** KIT-Fakultät für Informatik
- Bestandteil von:** **Praktische Informatik**

Leistungspunkte	Turnus	Dauer	Sprache	Level	Version
5	Jedes Wintersemester	1 Semester	Deutsch	1	1

Pflichtbestandteile			
T-INFO-101967	Programmieren Übungsschein	0 LP	Kozirolek, Reussner
T-INFO-101531	Programmieren	5 LP	Kozirolek, Reussner

Erfolgskontrolle(n)

Siehe Teilleistung.

Qualifikationsziele

Studierende

- beherrschen grundlegende Strukturen und Details der Programmiersprache Java, insbesondere Kontrollstrukturen, einfache Datenstrukturen, Umgang mit Objekten;
- beherrschen die Implementierung nichttrivialer Algorithmen sowie grundlegende Programmiermethodik und elementare Softwaretechnik;
- haben die Fähigkeit zur eigenständigen Erstellung mittelgroßer, lauffähiger Java-Programme, die einer automatisierten Qualitätssicherung (automatisches Testen anhand einer Sammlung geheimer Testfälle, Einhaltung der Java Code Conventions, Plagiatsprüfung) standhalten.

Studierende beherrschen den Umgang mit Typen und Variablen, Konstruktoren und Methoden, Objekten und Klassen, Interfaces, Kontrollstrukturen, Arrays, Rekursion, Datenkapselung, Sichtbarkeit und Gültigkeitsbereichen, Konvertierungen, Containern und abstrakten Datentypen, Vererbung und Generics, Exceptions. Sie verstehen den Zweck dieser Konstrukte und können beurteilen, wann sie eingesetzt werden sollen. Sie kennen erste Hintergründe, wieso diese Konstrukte so in der Java-Syntax realisiert sind.

Studierende können Programme von ca 500 – 1000 Zeilen nach komplexen, präzisen Spezifikationen entwickeln; dabei können sie nichttriviale Algorithmen und Programmiermuster anwenden und (nicht-grafische) Benutzerinteraktionen realisieren. Studierende können Java-Programme analysieren und beurteilen, auch nach methodische Kriterien.

Studierende beherrschen grundlegende Kompetenzen zur Arbeitsstrukturierung und Lösungsplanung von Programmieraufgaben.

Voraussetzungen

Siehe Teilleistung.

Inhalt

- Objekte und Klassen
- Typen, Werte und Variablen
- Methoden
- Kontrollstrukturen
- Rekursion
- Referenzen, Listen
- Vererbung
- Ein/-Ausgabe
- Exceptions
- Programmiermethodik
- Implementierung elementarer Algorithmen (z.B. Sortierverfahren) in Java

Anmerkungen

Siehe Teilleistung.

Arbeitsaufwand

Vorlesung mit 2 SWS und Übung 2 SWS, plus zwei Abschlussaufgaben, 5 LP.

5 LP entspricht ca. 150 Arbeitsstunden, davon

ca. 30 Std. Vorlesungsbesuch,

ca. 30 Std. Übungsbesuch,

ca. 30 Std. Bearbeitung der Übungsaufgaben,

ca. 30 Std für *jede* der beiden Abschlussaufgaben.

M

4.97 Modul: Programmierparadigmen [M-INFO-101179]**Verantwortung:** Prof. Dr.-Ing. Gregor Snelting**Einrichtung:** KIT-Fakultät für Informatik**Bestandteil von:** [Praktische Informatik](#)

Leistungspunkte	Turnus	Dauer	Sprache	Level	Version
6	Jedes Wintersemester	1 Semester	Deutsch	3	1

Pflichtbestandteile			
T-INFO-101530	Programmierparadigmen	6 LP	Snelting

Erfolgskontrolle(n)

Siehe Teilleistung.

Qualifikationsziele

Studierende beherrschen

- Grundlagen und Anwendung von funktionaler Programmierung, Logischer Programmierung, Parallelprogrammierung;
- elementare Grundlagen des Übersetzerbaus.

Insbesondere beherrschen die Studierenden das Entwickeln kleiner bis mittelgroßer Haskell-Programme (incl. Funktionen höherer Ordnung, Kombinatoren, Polymorphismus, unendlichen Listen, Monaden), ebenso das Entwickeln kleiner bis mittelgroßer Prolog-Programme (insbesondere einfache regelbasierte Systeme sowie kombinatorische Suchaufgaben).

Studierende können die Grundlagen des Lambda-Kalküls erläutern und anwenden (insbesondere Reduktionsregeln, Church-Zahlen, Fixpunktkombinator, Turing-Mächtigkeit, Lazy Evaluation).

Studierende verstehen Unifikation und das Resolutionsprinzip, und können den Robinson- Unifikationsalgorithmus anwenden.

Studierende verstehen die polymorphe Typinferenz nach Milner (incl. Typisierungsregeln, Typabstraktion nebst Implementierung in Prolog) und können einfache funktionale Programme mit den Typinferenzregeln analysieren.

In der Parallelprogrammierung beherrschen Studierende verschiedene Konzepte wie Fäden (Threads), Nachrichtenaustausch (Message-Passing), um Algorithmen selbstständig zu parallelisieren und zu implementieren. Studierende verstehen Konzepte der Synchronität und Asynchronität und deren Umsetzung in verschiedenen Sprachen und Standards.

Studierende können, aufbauend auf Java-Kenntnissen C-Programme lesen und verstehen, und beherrschen Zeiger-Arithmetik und C-Typdeklarationen.

Studierende lernen Verträge gemäß "Design-by-contract" für Methoden zu spezifizieren und verstehen die Vorteile und Grenzen dieses Entwurfsprinzips.

Studierende verstehen den Aufbau eines Compilers, und verstehen die Grundlagen der lexikalischen Analyse sowie der LL(1) Syntaxanalyse. Sie können zu einfachen kontextfreien Grammatiken einen Parser mit rekursivem Abstieg nebst Aufbau des abstrakten Syntaxbaums entwickeln. Studierende können Java Bytecode analysieren, und Zwischencodeerzeugung nach

Ershov auf kleine Java-Beispiele anwenden.

Studierende können die Relevanz der verschiedenen vorgestellten Programmiersprachen und -techniken beurteilen.

Voraussetzungen

Siehe Teilleistung.

Inhalt

Die Teilnehmer sollen nichtimperative Programmierung und ihre Anwendungsgebiete kennenlernen. Im einzelnen werden behandelt:

1. Funktionale Programmierung - rekursive Funktionen und Datentypen, Funktionen höherer Ordnung, Kombinatoren, lazy Evaluation, lambda-Kalkül, Typsysteme, Anwendungsbeispiele.
2. Logische Programmierung - Terme, Hornklauseln, Unifikation, Resolution, regelbasierte Programmierung, constraint logic programming, Anwendungen.
3. Parallelprogrammierung - message passing, verteilte Software, Aktorkonzept, Anwendungsbeispiele.
4. Design-by-Contract: Konzept, Anwendung und Grenzen
5. Elementare Grundlagen des Compilerbaus.

Es werden folgende Programmiersprachen (teils nur kurz) vorgestellt: Haskell, Scala, Prolog, CLP, C++, X10, Java Byte Code

Empfehlungen

Siehe Teilleistung.

Arbeitsaufwand

Vorlesung 3 SWS und Übung 1 SWS, plus Nachbereitung/Prüfungsvorbereitung, 6 LP.

6 LP entspricht ca. 180 Arbeitsstunden, davon

ca. 45 Std. Vorlesungsbesuch

ca. 15 Std. Nachbearbeitung

ca. 15 Std. Übungsbesuch

ca. 15 Std. Tutoriumsbesuch

ca. 45 Std. Bearbeitung Übungsaufgaben

ca. 2 Std. schriftliche Prüfung (120 Minuten)

ca. 43 Std. Prüfungsvorbereitung

M

4.98 Modul: Proseminar [M-INFO-101181]

Verantwortung: Prof. Dr. Bernhard Beckert
Einrichtung: KIT-Fakultät für Informatik
Bestandteil von: [Wahlbereich Informatik \(Pflichtbestandteil\)](#)

Leistungspunkte	Turnus	Dauer	Sprache	Level	Version
3	Jedes Semester	1 Semester	Deutsch	3	1

Pflichtbestandteile			
T-INFO-101971	Proseminar	3 LP	Beckert

Erfolgskontrolle(n)

Siehe Teilleistung

Qualifikationsziele

- Studierende können grundlegende Themen der Informatik (in einem speziellen Fachgebiet) wissenschaftlich behandeln.
- Dabei können Studierende die Schritte von der einfache Literaturrecherche bis auf die Aufbereitung der Ergebnisse in schriftlicher und mündlicher Form anwenden.
- Studierende sind in der Lage Informationen zu analysieren, zu abstrahieren sowie grundsätzliche Prinzipien und Zusammenhänge in kurzer Form zu kommunizieren.
- Studierende können wissenschaftliche Ergebnisse schriftlich und mündlich wiedergeben.

Voraussetzungen

Siehe Teilleistung

Inhalt

Das Proseminarmodul behandelt in den angebotenen Proseminaren spezifische Themen, die teilweise in entsprechenden Vorlesungen angesprochen wurden und vertieft diese.

Das Proseminar bereitet für die Bachelorarbeit vor.

Empfehlungen

Siehe Teilleistung.

Arbeitsaufwand

Der Arbeitsaufwand beträgt i.d.R. 90 Stunden. Davon sind ca. 30 Stunden zur Vor- und Nachbereitung der Präsenzveranstaltungen, ca. 20 Stunden für die schriftliche Ausarbeitung, ca. 20 Stunden für die Literaturrecherche und ca. 20 Stunden für den eigenen Vortrag.

M

4.99 Modul: Proseminar Mathematik [M-MATH-101313]

Verantwortung: Dr. Stefan Kühnlein
Einrichtung: KIT-Fakultät für Mathematik
Bestandteil von: [Ergänzungsfach / Mathematik \(Pflichtbestandteil\)](#)

Leistungspunkte	Turnus	Dauer	Level	Version
3	Jedes Semester	1 Semester	3	1

Pflichtbestandteile			
T-MATH-103404	Proseminar Mathematik	3 LP	Kühnlein

Erfolgskontrolle(n)

Die Erfolgskontrolle erfolgt unbenotet als Erfolgskontrolle anderer Art nach § 4 Abs. 2 Nr. 3 SPO.

Qualifikationsziele

- Die Studierenden erhalten eine erste Einführung in das wissenschaftliche Arbeiten auf einem speziellen Fachgebiet.
- Die Bearbeitung der Proseminar-/Seminararbeit bereitet zudem auf die Abfassung der Bachelorarbeit vor.
- Mit dem Besuch der Proseminar-/Seminarveranstaltungen werden neben Techniken des wissenschaftlichen Arbeitens auch Schlüsselqualifikationen integrativ vermittelt.

Voraussetzungen

Das Modul *Proseminar Mathematik* [IN3MATHPS] muss im Ergänzungsfach Mathematik geprüft werden.

Inhalt

Das Modul behandelt in den angebotenen Proseminaren/Seminaren spezifische Themen, die teilweise in entsprechenden Vorlesungen angesprochen wurden und vertieft diese.

Arbeitsaufwand

Arbeitsaufwand insgesamt: 90 h

Präsenzstudium: 30 h

Eigenstudium: 60 h

M

4.100 Modul: Radiation Protection [M-ETIT-100562]

Verantwortung: Prof. Dr. Olaf Dössel
Einrichtung: KIT-Fakultät für Elektrotechnik und Informationstechnik
Bestandteil von: [Ergänzungsfach / Elektro- und Informationstechnik \(Wahlbereich\)](#)

Leistungspunkte	Turnus	Dauer	Sprache	Level	Version
3	Jedes Sommersemester	1 Semester	Englisch	3	1

Pflichtbestandteile			
T-ETIT-100825	Radiation Protection	3 LP	Dössel

Erfolgskontrolle(n)

Die Erfolgskontrolle erfolgt im Rahmen einer mündlichen Gesamtprüfung (20 Minuten).

Qualifikationsziele

Grundsätzliches Verständnis von Strahlung und Strahlenwirkungen und der Grundprinzipien des Strahlenschutzes bei ionisierender Strahlung.

Zusammensetzung der Modulnote

Die Modulnote ist die Note der mündlich Prüfung.

Voraussetzungen

keine

Inhalt

Einführung in den Strahlenschutz

Die Vorlesung behandelt die Grundlagen des Strahlenschutzes (für ionisierende Strahlung) und gibt einen Überblick über das Fachgebiet. Die behandelten Themen sind:

- Strahlung und Strahlenanwendungen,
- Wechselwirkung von Strahlung mit Materie,
- Messung von Strahlung – Prinzipien und Detektoren,
- Biologische Strahlenwirkungen,
- Dosimetrie (äußere und innere Expositionen),
- Rechtliche Aspekte (Gesetzl. Regelwerke, Ethik) und
- Strahlenschutz – Grundsätze und Anwendungen

Arbeitsaufwand

Jeder Leistungspunkt (Credit Point) entspricht ca. 25-30h Arbeitsaufwand (des Studierenden). Hierbei ist vom durchschnittlichen Studierenden auszugehen, der eine durchschnittliche Leistung erreicht. Unter den Arbeitsaufwand fallen:

Präsenzzeit in Vorlesungen (2 h je 15 Termine) = 30 h

Selbststudium (3 h je 15 Termine) = 45 h

Vor-/Nachbereitung = 20 h

Gesamtaufwand ca. 95 Stunden = 3 LP

M

4.101 Modul: Real Estate Management [M-WIWI-101466]

Verantwortung: Prof. Dr.-Ing. Thomas Lützkendorf
Einrichtung: KIT-Fakultät für Wirtschaftswissenschaften
Bestandteil von: [Ergänzungsfach](#) / [Betriebswirtschaftslehre](#)

Leistungspunkte	Turnus	Dauer	Sprache	Level	Version
9	Jedes Semester	2 Semester	Deutsch	3	2

Pflichtbestandteile			
T-WIWI-102744	Real Estate Management I	4,5 LP	Lützkendorf
T-WIWI-102745	Real Estate Management II	4,5 LP	Lützkendorf

Erfolgskontrolle(n)

Die Modulprüfung erfolgt in Form von Teilprüfungen (nach §4(2), 1-3 SPO) über die Kernveranstaltung und weitere Lehrveranstaltungen des Moduls im Umfang von insgesamt mindestens 9 LP. Die Erfolgskontrolle wird bei jeder Lehrveranstaltung dieses Moduls beschrieben.

Die Gesamtnote des Moduls wird aus den mit LP gewichteten Noten der Teilprüfungen gebildet und nach der ersten Nachkommastelle abgeschnitten.

Qualifikationsziele

Der/die Studierende

- besitzt einen Überblick über die verschiedenen Facetten und Zusammenhänge innerhalb der Immobilienwirtschaft, über die wesentlichen Entscheidungen im Lebenszyklus von Immobilien und über die Sichten und Interessen der am Bau Beteiligten,
- kann die im bisherigen Studium erlernten Verfahren und Methoden der Betriebswirtschaftslehre auf Problemstellungen aus dem Bereich der Immobilienwirtschaft übertragen und anwenden.

Voraussetzungen

Nur prüfbar in Kombination mit dem Modul *Grundlagen der BWL*.

Inhalt

Die Bau-, Wohnungs- und Immobilienwirtschaft bietet den Absolventen des Studiengangs interessante Aufgaben sowie gute Arbeits- und Aufstiegschancen. Das Lehrangebot gibt einen Einblick in die volkswirtschaftliche Bedeutung der Branche, erörtert betriebswirtschaftliche Fragestellungen im Immobilien- und Wohnungsunternehmen und vermittelt die Grundlagen für das Treffen von Entscheidungen im Lebenszyklus von Gebäuden sowie beim Management von Gebäudebeständen. Innovative Betreiber- und Finanzierungsmodelle werden ebenso dargestellt wie aktuelle Entwicklungen bei der Betrachtung von Immobilien als Asset-Klasse. Das Lehrangebot eignet sich insbesondere auch für Studierende, die volkswirtschaftliche, betriebswirtschaftliche oder finanzierungstechnische Fragestellungen in der Bau- und Immobilienbranche bearbeiten möchten.

Empfehlungen

Es wird eine Kombination mit dem Modul *Bauökologie* empfohlen. Weiterhin empfehlenswert ist die Kombination mit Lehrveranstaltungen aus den Bereichen

- Finanzwirtschaft und Banken
- Versicherungen
- Bauingenieurwesen und Architektur (Bauphysik, Baukonstruktion, Facility Management)

Arbeitsaufwand

Gesamtaufwand bei 9 Leistungspunkten: ca. 270 Stunden

Die genaue Aufteilung erfolgt nach den Leistungspunkten der Lehrveranstaltungen des Moduls.

M

4.102 Modul: Rechnerstrukturen [M-INFO-100818]

- Verantwortung:** Prof. Dr.-Ing. Jörg Henkel
Prof. Dr. Wolfgang Karl
- Einrichtung:** KIT-Fakultät für Informatik
- Bestandteil von:** [Wahlbereich Informatik \(Stammmodule\)](#)
[Wahlbereich Informatik \(Wahlmodule\)](#)

Leistungspunkte	Turnus	Dauer	Sprache	Level	Version
6	Jedes Sommersemester	1 Semester	Deutsch	3	1

Pflichtbestandteile			
T-INFO-101355	Rechnerstrukturen	6 LP	Henkel, Karl

Erfolgskontrolle(n)

Siehe Teilleistung

Qualifikationsziele

Der/die Studierende ist in der Lage,

- grundlegendes Verständnis über den Aufbau, die Organisation und das Operationsprinzip von Rechnersystemen zu erwerben,
- aus dem Verständnis über die Wechselwirkungen von Technologie, Rechnerkonzepten und Anwendungen die grundlegenden Prinzipien des Entwurfs nachvollziehen und anwenden zu können,
- Verfahren und Methoden zur Bewertung und Vergleich von Rechensystemen anwenden zu können,
- grundlegendes Verständnis über die verschiedenen Formen der Parallelverarbeitung in Rechnerstrukturen zu erwerben.

Insbesondere soll die Lehrveranstaltung die Voraussetzung liefern, vertiefende Veranstaltungen über eingebettete Systeme, moderne Mikroprozessorarchitekturen, Parallelrechner, Fehlertoleranz und Leistungsbewertung zu besuchen und aktuelle Forschungsthemen zu verstehen.

Voraussetzungen

Siehe Teilleistung

Inhalt

Der Inhalt umfasst:

- Einführung in die Rechnerarchitektur
- Grundprinzipien des Rechnerentwurfs: Kompromissfindung zwischen Zielsetzungen, Randbedingungen, Gestaltungsgrundsätzen und Anforderungen
- Leistungsbewertung von Rechensystemen
- Parallelismus auf Maschinenbefehlsebene: Superskalartechnik, spekulative Ausführung, Sprungvorhersage, VLIW-Prinzip, mehrfädige Befehlsausführung
- Parallelrechnerkonzepte, speichergekoppelte Parallelrechner (symmetrische Multiprozessoren, Multiprozessoren mit verteiltem gemeinsamem Speicher), nachrichtenorientierte Parallelrechner, Multicore-Architekturen, parallele Programmiermodelle
- Verbindungsnetze (Topologien, Routing)
- Grundlagen der Vektorverarbeitung, SIMD, Multimedia-Verarbeitung
- Energie-effizienter Entwurf
- Grundlagen der Fehlertoleranz, Zuverlässigkeit, Verfügbarkeit, Sicherheit

Empfehlungen

Siehe Teilleistung

Arbeitsaufwand

$((4 + 1,5 \cdot 4) \cdot 15 + 15) / 30 = 165 / 30 = 5,5 = 6$ ECTS

M

4.103 Modul: Risk and Insurance Management [M-WIWI-101436]

Verantwortung: Prof. Dr. Ute Werner
Einrichtung: KIT-Fakultät für Wirtschaftswissenschaften
Bestandteil von: **Ergänzungsfach / Betriebswirtschaftslehre**

Leistungspunkte	Turnus	Dauer	Level	Version
9	Jedes Semester	2 Semester	3	1

Pflichtbestandteile			
T-WIWI-102603	Principles of Insurance Management	4,5 LP	Werner
T-WIWI-102608	Enterprise Risk Management	4,5 LP	Werner

Erfolgskontrolle(n)

Das Modul kann ab 01.10.2017 (Wintersemester 2017/2018) nicht mehr neu begonnen werden.

Die Modulprüfung erfolgt in Form von Teilprüfungen (nach §4(2), 1-3 SPO) über die Lehrveranstaltungen des Moduls. Die Lehrveranstaltungen werden durch Vorträge und entsprechende Ausarbeitungen im Rahmen der Vorlesungen geprüft. Zudem findet eine abschließende mündliche Prüfung statt.

Die Note der jeweiligen Teilprüfung setzt sich je zu 50% aus den Vortragsleistungen (inkl. Ausarbeitungen) und zu 50% aus der mündlichen Prüfung zusammen. Die Gesamtnote des Moduls wird aus den mit LP gewichteten Noten der Teilprüfungen gebildet und nach der ersten Nachkommastelle abgeschnitten.

Qualifikationsziele

Der/die Studierende

- kann unternehmerische Risiken identifizieren, analysieren und bewerten.
- ist in der Lage, geeignete Strategien und Maßnahmenbündel für das operationale Risikomanagement zu entwerfen
- kann die Funktion von Versicherungsschutz als risikopolitisches Mittel auf einzel- und gesamtwirtschaftlicher Ebene einschätzen,
- kennt und versteht die rechtlichen Rahmenbedingungen und Techniken der Produktion von Versicherungsschutz sowie weiterer Leistungen von Versicherungsunternehmen (Risikoberatung, Schadenmanagement).

Voraussetzungen

Nur in Kombination mit dem Modul *Grundlagen der BWL* prüfbar.

Das Modul ist nur zusammen mit dem Pflichtmodul *Grundlagen der BWL [IN3WWBWL]* prüfbar.

Inhalt

Das Modul führt in die verschiedenen Funktionen von Versicherungsschutz auf einzel- und gesamtwirtschaftlicher Ebene ein, sowie in die rechtlichen Rahmenbedingungen und die Technik der Produktion von Versicherungsschutz. Ferner werden Kenntnisse vermittelt, die der Identifikation, Analyse und Bewertung unternehmerischer Risiken dienen. Darauf aufbauend diskutieren wir Strategien und Maßnahmen zur Optimierung des unternehmensweiten Chancen- und Gefahrenpotentials, unter Berücksichtigung bereichsspezifischer Ziele zur Optimierung der Risikotragfähigkeit und -akzeptanz.

Anmerkungen

Bitte beachten Sie:

- Die Prüfung T-WIWI-102603 Principles of Insurance Management wird für Erstsreiber letztmalig im Sommersemester 2017 angeboten.
- Die Prüfung T-WIWI-102608 Enterprise Risk Management wird für Erstsreiber letztmalig im Wintersemester 2017/2018 angeboten.

Arbeitsaufwand

Der Gesamtarbeitsaufwand für dieses Modul beträgt ca. 270 Stunden (9 Leistungspunkte). Die Aufteilung erfolgt nach den Leistungspunkten der Lehrveranstaltungen des Moduls. Dabei beträgt der Arbeitsaufwand für Lehrveranstaltungen mit 4,5 Leistungspunkten ca. 135 Stunden.

Die Gesamtstundenzahl je Lehrveranstaltung ergibt sich dabei aus dem Aufwand für den Besuch der Vorlesungen und Übungen, sowie den Prüfungszeiten und dem zeitlichen Aufwand, der zur Erreichung der Lernziele des Moduls für einen durchschnittlichen Studenten für eine durchschnittliche Leistung erforderlich ist.

M

4.104 Modul: Robotik I - Einführung in die Robotik [M-INFO-100893]**Verantwortung:** Prof. Dr.-Ing. Tamim Asfour**Einrichtung:** KIT-Fakultät für Informatik**Bestandteil von:** [Wahlbereich Informatik \(Stammmodule\)](#)
[Wahlbereich Informatik \(Wahlmodule\)](#)

Leistungspunkte	Turnus	Dauer	Sprache	Level	Version
6	Jedes Wintersemester	1 Semester	Deutsch	3	3

Pflichtbestandteile			
T-INFO-108014	Robotik I - Einführung in die Robotik	6 LP	Asfour

Erfolgskontrolle(n)

Siehe Teilleistung.

Qualifikationsziele

Studierende sind in der Lage die vorgestellten Konzepte auf einfache und realistische Aufgaben aus der Robotik anzuwenden. Dazu zählt die Beherrschung und Herleitung der für die Robotermodellierung relevanten mathematischen Konzepte. Weiterhin beherrschen Studierende die kinematische und dynamische Modellierung von Robotersystemen, sowie die Modellierung und den Entwurf einfacher Regler.

Die Studierenden kennen die algorithmischen Grundlagen der Bewegungs- und Greifplanung und können diese Algorithmen auf Problemstellungen der Robotik anwenden. Sie kennen Algorithmen aus dem Bereich der Bildverarbeitung und sind in der Lage, diese auf Problemstellungen der Robotik anzuwenden. Sie können Aufgabenstellungen als symbolisches Planungsproblem modellieren und lösen. Die Studierenden besitzen Kenntnisse über intuitive Programmierverfahren für Roboter und kennen Verfahren zum Programmieren und Lernen durch Vormachen.

Voraussetzungen

Siehe Teilleistung.

Inhalt

Die Vorlesung vermittelt einen Überblick über die Grundlagen der Robotik am Beispiel von Industrierobotern, Service-Robotern und autonomen humanoiden Robotern. Dabei wird ein Einblick in alle relevanten Themenbereiche gegeben. Dies umfasst Methoden und Algorithmen zur Modellierung von Robotern, Regelung und Bewegungsplanung, Bildverarbeitung und Roboterprogrammierung. Zunächst werden mathematische Grundlagen und Methoden zur kinematischen und dynamischen Robotermodellierung, Trajektorienplanung und Regelung sowie Algorithmen der kollisionsfreien Bewegungsplanung und Greifplanung behandelt. Anschließend werden Grundlagen der Bildverarbeitung, der intuitiven Roboterprogrammierung insbesondere durch Vormachen und der symbolischen Planung vorgestellt.

In der Übung werden die theoretischen Inhalte der Vorlesung anhand von Beispielen weiter veranschaulicht. Studierende vertiefen ihr Wissen über die Methoden und Algorithmen durch eigenständige Bearbeitung von Problemstellungen und deren Diskussion in der Übung. Insbesondere können die Studierenden praktische Programmiererfahrung mit in der Robotik üblichen Werkzeugen und Software-Bibliotheken sammeln.

Empfehlungen

Siehe Teilleistung.

Anmerkungen

Dieses Modul darf nicht geprüft werden, wenn im Bachelor-Studiengang Informatik SPO 2008 die Lehrveranstaltung **Robotik I** mit **3 LP** im Rahmen des Moduls **Grundlagen der Robotik** geprüft wurde.

Arbeitsaufwand

Vorlesung mit 3 SWS + 1 SWS Übung.

6 LP entspricht ca. 180 Stunden

ca. 45 Std. Vorlesungsbesuch,

ca. 15 Std. Übungsbesuch,

ca. 90 Std. Nachbearbeitung und Bearbeitung der Übungsblätter

ca. 30 Std. Prüfungsvorbereitung

M

4.105 Modul: Schlüsselqualifikationen [M-INFO-101723]

Verantwortung: Prof. Dr. Bernhard Beckert
Einrichtung: KIT-Fakultät für Informatik
Bestandteil von: **Überfachliche Qualifikationen**

Leistungspunkte	Turnus	Dauer	Sprache	Level	Version
4	Jedes Semester	1 Semester	Deutsch	3	3

Wahlpflichtblock: SQ- Bachelor (mind. 4 LP)			
T-INFO-102068	Teamarbeit im Bereich Web-Anwendungen	2 LP	Abeck
T-INFO-104385	Teamarbeit im Bereich Serviceorientierte Architekturen	2 LP	Abeck
T-INFO-102060	Selbstreflexion, Innen- und Außenkommunikation	2 LP	Tichy
T-INFO-101976	Projektmanagement aus der Praxis	1,5 LP	Böhm
T-INFO-101975	Praxis der Unternehmensberatung	1,5 LP	Böhm
T-INFO-101977	Praxis des Lösungsvertriebs	1,5 LP	Böhm
T-INFO-109862	Eine Einführung zum Informatikstudium am KIT (eezi)	1 LP	Beckert, Glaubitz, Koziolk, Reussner, Worsch
T-INFO-105802	Platzhalter Überfachliche Qualifikation 4 LP - unbenotet	4 LP	
T-INFO-105803	Platzhalter Überfachliche Qualifikation 3 LP - unbenotet	3 LP	
T-INFO-105804	Platzhalter Überfachliche Qualifikation 2 LP - unbenotet	2 LP	
T-INFO-105805	Platzhalter Überfachliche Qualifikation 2 LP - unbenotet	2 LP	
T-INFO-110998	Projektmanagement im Zeitalter der Digitalisierung	3 LP	Asfour, Kaiser

Erfolgskontrolle(n)

Siehe Teilleistungen

Qualifikationsziele

Lernziele lassen sich in in drei Hauptkategorien einteilen, die sich wechselseitig ergänzen:

1. Orientierungswissen

- Die Studierenden werden sich der kulturellen Prägung ihrer Position bewusst und sind in der Lage, die Sichtweisen und Interessen anderer (über Fach-, Kultur- und Sprachgrenzen hinweg) zu berücksichtigen.
- Sie erweitern ihre Fähigkeiten, sich an wissenschaftlichen oder öffentlichen Diskussionen sachgerecht und angemessen zu beteiligen.

2. Praxisorientierung

- Studierende erhalten Einsicht in die Routinen professionellen Handelns.
- Sie entwickeln ihre Lernfähigkeit weiter.
- Sie erweitern durch Ausbau ihrer Fremdsprachenkenntnisse ihre Handlungsfähigkeit.
- Sie können grundlegende betriebswirtschaftliche und rechtliche Sachverhalte mit ihrem Erfahrungsfeld verbinden.

3. Basiskompetenzen

- Die Studierenden können geplant und zielgerichtet sowie methodisch fundiert selbständig neues Wissen erwerben und dieses bei der Lösung von Aufgaben und Problemen einsetzen.
- Sie können die eigene Arbeit auswerten.
- Sie verfügen über effiziente Arbeitstechniken, können Prioritäten setzen, Entscheidungen treffen und Verantwortung übernehmen.

Voraussetzungen

Siehe Teilleistungen

Inhalt

Das House of Competence (HoC) ist die zentrale, forschungsbasierte Einrichtung im Bereich fachübergreifender Kompetenzentwicklung am KIT und bietet Studierenden aller Fachrichtungen ein breites Lernportfolio. Das HoC-Seminarprogramm ist in Schwerpunkte gegliedert, die auf die Entwicklung fachübergreifender Kompetenzen für Studium und Beruf abzielen. Die Schwerpunkte werden maßgeblich von den drei HoC-Laboren verantwortet: dem MethodenLABOR, LernLABOR und SchreibLABOR.

Die Lehrveranstaltungen des HoC-Programms können in den Bereichen „Schlüsselqualifikationen“ (SQ), „Berufsfeldorientierte Zusatzqualifikationen“ (BOZ) sowie im „Modul Personale Kompetenz“ für Lehramtsstudierende (MPK) angerechnet werden. Die Anforderungen für die jeweiligen Studiengänge sind in den gültigen Prüfungs- und Studienordnungen nachzulesen. Das aktuelle Seminarprogramm, welches zu jedem Semester neu erscheint, ist auf der HoC-Homepage unter www.hoc.kit.edu zu finden.

Anmerkungen

Als Schlüsselqualifikationen dürfen keine Deutschkurse oder Sprachkurse in der Muttersprache.

Es können nur solche Prüfungs- und Studienleistungen angerechnet werden, die nicht in den Informatik- oder Ergänzungsfächer belegt werden können. Teilnahmebescheinigungen werden nicht akzeptiert.

Arbeitsaufwand

Jeder Leistungspunkt (Credit) entspricht ca. 25-30h Arbeitsaufwand (des Studierenden). Hierbei ist vom durchschnittlichen Studierenden auszugehen, der eine durchschnittliche Leistung erreicht. Unter den Arbeitsaufwand fallen (für eine Vorlesung)

1. Präsenzzeit in Vorlesungen, Übungen
2. Vor-/Nachbereitung derselbigen
3. Klausurvorbereitung und Präsenz in selbiger.

M**4.106 Modul: Seminar Batterien I [M-ETIT-105319]****Verantwortung:** Dr.-Ing. Andre Weber**Einrichtung:** KIT-Fakultät für Elektrotechnik und Informationstechnik**Bestandteil von:** [Ergänzungsfach / Elektro- und Informationstechnik \(Wahlbereich\)](#)

Leistungspunkte	Turnus	Dauer	Sprache	Level	Version
3	Jedes Semester	1 Semester	Deutsch/Englisch	3	1

Pflichtbestandteile			
T-ETIT-110800	Seminar Batterien I	3 LP	

Voraussetzungen

keine

M**4.107 Modul: Seminar Leistungselektronik in Systemen der regenerativen Energieerzeugung [M-ETIT-100397]**

Verantwortung: Dr.-Ing. Klaus-Peter Becker
Einrichtung: KIT-Fakultät für Elektrotechnik und Informationstechnik
 KIT-Fakultät für Informatik
Bestandteil von: [Ergänzungsfach / Elektro- und Informationstechnik \(Wahlbereich\)](#)

Leistungspunkte	Turnus	Dauer	Sprache	Level	Version
4	Jedes Sommersemester	1 Semester	Deutsch	3	1

Pflichtbestandteile			
T-ETIT-100714	Seminar Leistungselektronik in Systemen der regenerativen Energieerzeugung	4 LP	Becker

Erfolgskontrolle(n)

Endvortrag, ca. 20-30 min mit anschließender Fragerunde.

Bewertet werden:

- Folienqualität (Form und Inhalt)
- Vortrag (Aufbau, Stil, Inhalt)
- Verhalten bei der Fragerunde

Qualifikationsziele

Die Teilnehmer sind in der Lage, den aktuellen Stand der Technik des Fachgebiets „Leistungselektronik in Systemen der regenerativen Energieerzeugung“ durch selbständige Literatursuche und Literaturstudium zu erschließen.

Sie erarbeiten eine komprimierte Darstellung der wesentlichen Fakten und Zusammenhänge. Sie beherrschen die persönlichen und technischen Aspekte der Präsentationstechnik. Sie sind in der Lage, die Ergebnisse in einem öffentlichen Fachvortrag darzustellen und Fragen des Publikums zu beantworten.

Zusammensetzung der Modulnote

Die Modulnote setzt sich aus der Vortragsbewertung (mit den oben genannten Kriterien) zusammen.

Sieht man den Prüfling zwischen zwei Notenwerten gibt die Mitarbeit in den vorbereitenden Treffen den Ausschlag.

Voraussetzungen

keine

Inhalt

Die Teilnehmer des Seminars sollen eigenständig Recherchen zu aktuellen Themen der Wissenschaft und Forschung durchführen. Neben der Recherche ist die Auswahl der relevanten Ergebnisse und deren Präsentation vor Fachpublikum Hauptbestandteil des Seminars.

Der Schwerpunkt liegt auf Leistungselektronik in Systemen der regenerativen Energieerzeugung.

Das genaue Thema wird in jedem Semester neu definiert. Vergangene Seminare hatten beispielsweise folgende Themen:

- Off-Shore-Windparks: Projekte, Technik, Netzanbindung
- Gewinnung elektrischer Energie aus dem Meer
- Solaranlagen
- Windkraftanlagen: Moderne Ausführungen und Netzanbindung
- „Private“ Energiewende (Mögliche Maßnahmen zuhause)

Der Dozent behält sich vor, im Rahmen der aktuellen Vorlesung ohne besondere Ankündigung vom hier angegebenen Inhalt abzuweichen.

Anmerkungen

Teilnahme an insgesamt 7 vorbereitenden Treffen (ca. alle 14 Tage mit durchschnittlich 3 h Dauer) mit den Themen:

- Infoveranstaltung
- Besprechung und Verteilung der Themen
- Vortrags- und Präsentationstechniken
- Präsentation der Materialsammlungen
- Vorstellung von Struktur und Aufbau der Vorträge
- Vorstellung der fertigen Folienpräsentation
- Probenvorträge

Arbeitsaufwand

Anwesenheit an vorbereitenden Treffen: = 21 h
4x Vorbereitung à 20 h = 80 h
Insgesamt ca: 101 h (entspricht 4 LP)

M

4.108 Modul: Seminar über ausgewählte Kapitel der Biomedizinischen Technik [M-ETIT-100383]

Verantwortung: Dr.-Ing. Axel Loewe

Einrichtung: KIT-Fakultät für Elektrotechnik und Informationstechnik

Bestandteil von: [Ergänzungsfach / Elektro- und Informationstechnik \(Wahlbereich\)](#)

Leistungspunkte	Turnus	Dauer	Sprache	Level	Version
3	Jedes Wintersemester	1 Semester	Deutsch	3	1

Pflichtbestandteile			
T-ETIT-100710	Seminar über ausgewählte Kapitel der Biomedizinischen Technik	3 LP	Loewe

Erfolgskontrolle(n)

Die Erfolgskontrolle erfolgt im Rahmen eines Vortrages mit nachfolgender Diskussion.

Qualifikationsziele

Die Studierenden sind in der Lage, ein wissenschaftliches Thema aus der biomedizinische Technik zu recherchieren, Wesentliches herauszuarbeiten, den Inhalt aufzuarbeiten, einen Vortrag auszuarbeiten und schließlich zu präsentieren.

Zusammensetzung der Modulnote

Die Erfolgskontrolle erfolgt im Rahmen eines Vortrages mit nachfolgender Diskussion.

Voraussetzungen

keine

Inhalt

Das Seminar hat das Ziel, dass Studenten selbstständig ein wissenschaftliches Thema im Bereich der Biomedizinischen Technik aufarbeiten und dieses präsentieren, um ihre Präsentationsfertigkeiten zu verbessern. Zuerst wird eine Einführung in Präsentationstechniken und in Feedback-Regeln gegeben. Dann erfolgt eine Testpräsentation, um die erlernten Techniken auszuprobieren. Schließlich wählen die Studenten ein Thema der biomedizinischen Technik für ihre Präsentation aus und bereiten einen Fachvortrag über dieses Thema vor.

Arbeitsaufwand

Präsenzzeit: 15 Wochen * 2SWS = 30h

Erarbeitung des Themas, Austausch mit Betreuer, Vorbereitung des Vortrags: 60h

M

4.109 Modul: Seminar: Informatik TECO [M-INFO-105328]

Verantwortung: Prof. Dr.-Ing. Michael Beigl
Einrichtung: KIT-Fakultät für Informatik
Bestandteil von: [Wahlbereich Informatik \(Wahlmodule\)](#)

Leistungspunkte	Turnus	Dauer	Sprache	Level	Version
3	Jedes Semester	1 Semester	Deutsch/Englisch	3	1

Pflichtbestandteile			
T-INFO-110808	Seminar: Informatik TECO	3 LP	Beigl

Erfolgskontrolle(n)

Siehe Teilleistung.

Qualifikationsziele

Aktuelle Forschungsergebnisse aus dem Bereich ubiquitärer Systeme sollen erarbeitet und kritisch diskutiert werden. Nach Abschluss des Seminars können die Studierenden

- selbständig eine strukturierte Literaturrecherche zu einem gegebenen Thema durchführen und geeignete Literatur selbständig suchen, identifizieren, analysieren und bewerten
- den Stand der Technik bzw. Wissenschaft zu einem Themenbereich darstellen, differenziert bewerten und Schlüsse draus ziehen
- wissenschaftliche Ergebnisse zu einem Thema strukturiert darstellen und einem Fachpublikum im Rahmen eines Vortrags präsentieren
- Techniken des wissenschaftlichen Schreibens dazu anzuwenden, einen wissenschaftlichen Übersichtsartikel zu einem Thema zu verfassen
- Wissenschaftliche Texte anderer kritisch bewerten und einordnen

Voraussetzungen

Siehe Teilleistung.

Inhalt

In dieser Seminarreihe wird in jedem Semester ein Schwerpunktthema aufgegriffen, zu dem von den Veranstaltungsteilnehmern einzelne Beiträge aufzuarbeiten sind. Ziel ist die Erfassung des Stands der Entwicklung bzgl. Technologien und deren Anwendungen im Bereich Ubiquitous Computing. Themen werden in der ersten Veranstaltung und auf der Web-Seite des Instituts bekannt gegeben.

Arbeitsaufwand

Der Gesamtarbeitsaufwand für diese Lerneinheit beträgt ca. 90 Stunden (3.0 Credits).

Präsenzzeit: Kickoff, Präsentation und Diskussion und Treffen mit Betreuern

10 h 00 min

Literaturrecherche, Studienplanung, Durchführung, Analyse und Dokumentation

76 h 00 min

Vorbereiten der Präsentation

4 h 00 min

SUMME

90 h 00 min

M

4.110 Modul: Seminarmodul Recht [M-INFO-101218]

Verantwortung: Prof. Dr. Thomas Dreier
Einrichtung: KIT-Fakultät für Informatik
Bestandteil von: [Ergänzungsfach / Recht](#)

Leistungspunkte	Turnus	Dauer	Sprache	Level	Version
3	Jedes Semester	1 Semester	Deutsch	3	1

Pflichtbestandteile			
T-INFO-101997	Seminar aus Rechtswissenschaften I	3 LP	Dreier

Erfolgskontrolle(n)

Siehe Teilleistung

Qualifikationsziele

Der/die Studierende

- setzt sich mit einem abgegrenzten Problem im Bereich der Rechtswissenschaften auseinander,
- analysiert und diskutiert Problemstellungen im Rahmen der Veranstaltungen und in den abschließenden Seminararbeiten,
- erörtert, präsentiert und verteidigt fachspezifische Argumente innerhalb einer vorgegebenen Aufgabenstellung,
- organisiert die Erarbeitung der abschließenden Seminararbeiten weitestgehend selbstständig.

Die im Rahmen des Seminarmoduls erworbenen Kompetenzen dienen im Besonderen der Vorbereitung auf die Bachelorarbeit. Begleitet durch die entsprechenden Prüfer übt sich der Studierende beim Verfassen der abschließenden Seminararbeiten und bei der Präsentation derselben im selbstständigen wissenschaftlichen Arbeiten.

Voraussetzungen

Siehe Teilleistung

Inhalt

Das Modul besteht aus einem Seminar, das thematisch den Rechtswissenschaften zuzuordnen ist. Eine Liste der zugelassenen Lehrveranstaltungen wird im Internet bekannt gegeben.

Arbeitsaufwand

Der Gesamtarbeitsaufwand für dieses Modul beträgt ca. 90 Stunden (3 Credits) für Präsenzzeit, Vor- und Nachbearbeitung sowie die Prüfungsleistung der Veranstaltung.

Der konkrete Arbeitsaufwand variiert je nach dem konkret gewählten Seminar und wird bei der einzelnen Veranstaltung beschrieben.

M

4.111 Modul: Seminarmodul Wirtschaftswissenschaften [M-WIWI-101826]

Verantwortung: Studiendekan der KIT-Fakultät für Wirtschaftswissenschaften
Einrichtung: KIT-Fakultät für Wirtschaftswissenschaften
Bestandteil von: [Ergänzungsfach](#) / [Betriebswirtschaftslehre](#)

Leistungspunkte	Sprache	Level	Version
3	Deutsch	3	1

Wahlpflichtblock: Wahlpflichtangebot (1 Bestandteil)			
T-WIWI-103486	Seminar Betriebswirtschaftslehre (Bachelor)	3 LP	Professorenschaft des Fachbereichs Betriebswirtschaftslehre
T-WIWI-103488	Seminar Operations Research (Bachelor)	3 LP	Nickel, Rebennack, Stein
T-WIWI-103489	Seminar Statistik (Bachelor)	3 LP	Grothe, Schienle
T-WIWI-103487	Seminar Volkswirtschaftslehre (Bachelor)	3 LP	Professorenschaft des Fachbereichs Volkswirtschaftslehre

Erfolgskontrolle(n)

Die Modulprüfung erfolgt durch den Nachweis von einem Seminar mit min. 3 LP.

Die einzelnen Erfolgskontrollen (nach §4(2), 3 SPO) werden bei jeder Veranstaltung dieses Moduls beschrieben.

Qualifikationsziele

- Die Studierenden können sich weitgehend selbständig mit einem abgegrenzten Problem in einem speziellen Fachgebiet nach wissenschaftlichen Kriterien auseinandersetzen.
- Sie sind in der Lage zu recherchieren, die Informationen zu analysieren, zu abstrahieren sowie grundsätzliche Prinzipien und Gesetzmäßigkeiten aus wenig strukturierten Informationen zusammenzutragen.
- Die Probleme können sie strukturiert und unter Einbeziehung ihres interdisziplinären Wissens lösen.
- Die daraus abgeleiteten Ergebnisse wissen sie zu validieren.
- Anschließend können sie diese unter Berücksichtigung der wissenschaftlichen Arbeitsweise (Strukturierung, Fachterminologie, Quellenangabe) logisch und systematisch in schriftlicher und mündlicher Form präsentieren. Dabei können sie fachlich argumentieren und die Ergebnisse in der Diskussion verteidigen.

Voraussetzungen

Keine.

Inhalt

Das Modul besteht aus einem Seminar, das thematisch den Wirtschaftswissenschaften zuzuordnen ist. Eine Liste der zugelassenen Lehrveranstaltungen wird im Internet bekannt gegeben.

Anmerkungen

Die im Modulhandbuch aufgeführten Seminartitel sind als Platzhalter zu verstehen. Die für jedes Semester aktuell angebotenen Seminare werden jeweils im Vorlesungsverzeichnis und auf den Internetseiten der Institute bekannt gegeben. In der Regel werden die aktuellen Seminarthemen eines jeden Semesters bereits zum Ende des vorangehenden Semesters bekannt gegeben. Bei der Planung des Seminarmoduls sollte darauf geachtet werden, dass für manche Seminare eine Anmeldung bereits zum Ende des vorangehenden Semesters erforderlich ist.

Arbeitsaufwand

Der Gesamtarbeitsaufwand für dieses Modul beträgt ca. 90 Stunden (3 Credits) für Präsenzzeit, Vor- und Nachbearbeitung sowie die Prüfungsleistung der Veranstaltung.

Der konkrete Arbeitsaufwand variiert je nach dem konkret gewählten Seminar und wird bei der einzelnen Veranstaltung beschrieben.

M

4.112 Modul: Sicherheit [M-INFO-100834]

Verantwortung: Prof. Dr. Jörn Müller-Quade
Einrichtung: KIT-Fakultät für Informatik
Bestandteil von: [Wahlbereich Informatik \(Stammmodule\)](#)
[Wahlbereich Informatik \(Wahlmodule\)](#)

Leistungspunkte	Turnus	Dauer	Sprache	Level	Version
6	Jedes Sommersemester	1 Semester	Deutsch	3	1

Pflichtbestandteile			
T-INFO-101371	Sicherheit	6 LP	Hofheinz, Müller-Quade

Erfolgskontrolle(n)

Siehe Teilleistung.

Qualifikationsziele

Der / die Studierende

- kennt die theoretischen Grundlagen sowie grundlegende Sicherheitsmechanismen aus der Computersicherheit und der Kryptographie,
- versteht die Mechanismen der Computersicherheit und kann sie erklären,
- liest und versteht aktuelle wissenschaftliche Artikel,
- beurteilt die Sicherheit gegebener Verfahren und erkennt Gefahren,
- wendet Mechanismen der Computersicherheit in neuem Umfeld an.

Voraussetzungen

Siehe Teilleistung.

Inhalt

- Theoretische und praktische Aspekte der Computersicherheit
- Erarbeitung von Schutzzielen und Klassifikation von Bedrohungen
- Vorstellung und Vergleich verschiedener formaler Access-Control-Modelle
- Formale Beschreibung von Authentifikationssystemen, Vorstellung und Vergleich verschiedener Authentifikationsmethoden (Kennworte, Biometrie, Challenge-Response-Protokolle)
- Analyse typischer Schwachstellen in Programmen und Web-Applikationen sowie Erarbeitung geeigneter Schutzmassnahmen/Vermeidungsstrategien
- Einführung in Schlüsselmanagement und Public-Key-Infrastrukturen
- Vorstellung und Vergleich gängiger Sicherheitszertifizierungen
- Blockchiffren, Hashfunktionen, elektronische Signatur, Public-Key-Verschlüsselung bzw. digitale Signatur (RSA, ElGamal) sowie verschiedene Methoden des Schlüsselaustauschs (z.B. Diffie-Hellman)
- Einführung in beweisbare Sicherheit mit einer Vorstellung der grundlegenden Sicherheitsbegriffe (wie IND-CCA)
- Darstellung von Kombinationen kryptographischer Bausteine anhand aktuell eingesetzter Protokolle wie Secure Shell (SSH) und Transport Layer Security (TLS)

Arbeitsaufwand

Der Gesamtarbeitsaufwand für dieses Modul beträgt ca. 180 Stunden (6 Credits). Die Gesamtstundenzahl ergibt sich dabei aus dem Aufwand für den Besuch der Vorlesungen und Übungen, sowie den Prüfungszeiten und dem zeitlichen Aufwand, der zur Erreichung der Lernziele des Moduls für einen durchschnittlichen Studenten für eine durchschnittliche Leistung erforderlich ist.

Präsenzzeit in der Vorlesung: 36 h

Präsenzzeit in der Übung: 12 h

Vor-/Nachbereitung der Vorlesung, Bearbeiten der Übungsblätter: 44 h

Prüfungsvorbereitung und Präsenz in selbiger: 68 h

M

4.113 Modul: Signale und Systeme [M-ETIT-102123]

Verantwortung: Prof. Dr.-Ing. Michael Heizmann
Einrichtung: KIT-Fakultät für Elektrotechnik und Informationstechnik
Bestandteil von: [Ergänzungsfach / Elektro- und Informationstechnik \(Informationstechnik\)](#)

Leistungspunkte	Turnus	Dauer	Sprache	Level	Version
6	Jedes Wintersemester	1 Semester	Deutsch	2	1

Pflichtbestandteile			
T-ETIT-101922	Signale und Systeme	6 LP	Heizmann

Erfolgskontrolle(n)

Die Erfolgskontrolle des Moduls besteht aus einer schriftlichen Prüfung im Umfang von 120 Minuten zur Lehrveranstaltung Signale und Systeme.

Qualifikationsziele

Die Studenten sind nach Abschluss des Moduls vertraut mit der Darstellung von Signalen und beherrschen die Grundlagen der Systemtheorie.

Durch Anwendung von Transformationen auf Signale und Systeme sind Sie in der Lage Lösungsansätze für zeitkontinuierliche sowie zeitdiskrete Problemstellungen der Signalverarbeitung zu beschreiben und zu bewerten. Die erlernten mathematischen Methoden können auf Fragestellungen aus anderen Bereichen des Studiums übertragen werden.

Zusammensetzung der Modulnote

Notenbildung ergibt sich aus der schriftlichen Prüfung.

Voraussetzungen

keine

Inhalt

Das Modul stellt eine Grundlagenvorlesung zur Signalverarbeitung dar. Schwerpunkte der Vorlesung sind die Betrachtung und Beschreibung von Signalen (zeitlicher Verlauf einer beobachteten Größe) und Systemen. Für den zeitkontinuierlichen und den zeitdiskreten Fall werden die unterschiedlichen Eigenschaften und Beschreibungsformen hergeleitet und analysiert.

Empfehlungen

Höhere Mathematik I + II

Arbeitsaufwand

Die Vorbereitung (0,5 h), der Besuch (1,5 h) und die Nachbereitung (2 h) der wöchentlichen Vorlesung und der 14-tägig stattfindenden Übung sowie die Vorbereitung (50-60 h) und Teilnahme (2 h) an der Klausur ergibt insgesamt einen Arbeitsaufwand von 150-160 h

M

4.114 Modul: Softwaretechnik I [M-INFO-101175]

Verantwortung: Prof. Dr.-Ing. Anne Kozirolek
Prof. Dr. Ralf Reussner
Prof. Dr. Walter Tichy

Einrichtung: KIT-Fakultät für Informatik

Bestandteil von: [Praktische Informatik](#)

Leistungspunkte	Turnus	Dauer	Sprache	Level	Version
6	Jedes Sommersemester	1 Semester	Deutsch	3	1

Pflichtbestandteile			
T-INFO-101968	Softwaretechnik I	6 LP	Kozirolek, Reussner, Tichy
T-INFO-101995	Softwaretechnik I Übungsschein	0 LP	Tichy

Erfolgskontrolle(n)

Siehe Teilleistung

Qualifikationsziele

Der/die Studierende definiert und vergleicht die in der Vorlesung besprochenen Konzepte und Methoden und wendet diese erfolgreich an.

Voraussetzungen

Siehe Teilleistung

Inhalt

Ziel dieser Vorlesung ist es, das Grundwissen über Methoden und Werkzeuge zur Entwicklung und Wartung umfangreicher Software-Systeme zu vermitteln. Inhaltliche Themen: Projektplanung, Systemanalyse, Kostenschätzung, Entwurf, Implementierung, Qualitätssicherung, Prozessmodelle, Software-Wartung, Software-Werkzeuge, Konfigurations-Management.

Anmerkungen

Alle Studierende, die bereits im WS 2014/15 immatrikuliert waren, dürfen zwischen den Modulen **Technische Informatik** und **Softwaretechnik** wählen. Diejenigen, die bereits einen Versuch in **Technische Informatik** abgelegt haben, müssen dieses Modul abschließen.

Ab Sommersemester 2015 ist im Studiengang Bachelor Informationswirtschaft / Wirtschaftsinformatik das Modul **Softwaretechnik I** im Pflichtbereich zu prüfen.

Arbeitsaufwand

Der Gesamtarbeitsaufwand für dieses Modul beträgt ca. 180 Stunden (6 Credits). Die Gesamtstundenzahl ergibt sich dabei aus dem Aufwand für den Besuch der Vorlesungen und Übungen, sowie den Prüfungszeiten und dem zeitlichen Aufwand, der zur Erreichung der Lernziele des Moduls für einen durchschnittlichen Studenten für eine durchschnittliche Leistung erforderlich ist.

Vor- und Nachbereitungszeiten 1,5 h / 1 SWS

Gesamtaufwand:

$(4 \text{ SWS} + 1,5 \times 4 \text{ SWS}) \times 15 + 30 \text{ h Klausurvorbereitung} = 180 \text{ h} = 6 \text{ ECTS}$

M**4.115 Modul: Softwaretechnik II [M-INFO-100833]**

Verantwortung: Prof. Dr.-Ing. Anne Koziolok
 Prof. Dr. Ralf Reussner
 Prof. Dr. Walter Tichy

Einrichtung: KIT-Fakultät für Informatik

Bestandteil von: [Wahlbereich Informatik \(Stammmodule\)](#)
[Wahlbereich Informatik \(Wahlmodule\)](#)

Leistungspunkte	Turnus	Dauer	Sprache	Level	Version
6	Jedes Wintersemester	1 Semester	Deutsch	3	1

Pflichtbestandteile			
T-INFO-101370	Softwaretechnik II	6 LP	Koziolok, Reussner, Tichy

Erfolgskontrolle(n)

Siehe Teilleistung

Qualifikationsziele

Softwareprozesse: Die Studierenden verstehen die evolutionäre und inkrementelle Entwicklung und können die Vorteile gegenüber dem sequentiellen Vorgehen beschreiben. Sie können die Phasen und Disziplinen des Unified Process beschreiben.

Requirements Engineering: Die Studierenden können die Begriffe des Requirements Engineering beschreiben und Aktivitäten im Requirements Engineering Prozess nennen. Sie können Anforderungen nach den Facetten Art und Repräsentation klassifizieren und beurteilen. Sie können grundlegende Richtlinien zum Spezifizieren natürlichsprachlicher Anforderungen anwenden und Priorisierungsverfahren für Anforderungen beschreiben. Sie können den Zweck und die Elemente von Anwendungsfall-Modellen beschreiben. Sie können Anwendungsfälle anhand ihrer Granularität und ihrer Ziele einordnen. Sie können Anwendungsfalldiagramme und Anwendungsfälle erstellen. Sie können aus Anwendungsfällen Systemsequenzdiagramme und Operationsverträge ableiten und können deren Rolle im Software-Entwicklungsprozess beschreiben.

Software-Architektur: Die Studierenden können die Definition von Software-Architektur und Software-Komponenten wiedergeben und erläutern. Sie können den Unterschied zwischen Software-Architektur und Software-Architektur-Dokumentation erläutern. Sie können die Vorteile expliziter Architektur und die Einflussfaktoren auf Architekturentscheidungen beschreiben. Sie können Entwurfsentscheidungen und -elemente den Schichten einer Architektur zuordnen. Sie können beschreiben, was Komponentenmodelle definieren. Sie können die Bestandteile des Palladio Komponentenmodells beschreiben und einige der getroffenen Entwurfsentscheidungen erörtern.

Enterprise Software Patterns: Die Studierenden können Unternehmensanwendungen charakterisieren und für eine beschriebene Anwendung entscheiden, welche Eigenschaften sie erfüllt. Sie kennen Muster für die Strukturierung der Domänenlogik, architekturelle Muster für den Datenzugriff und objektrelationale Strukturmuster. Sie können für ein Entwurfsproblem ein geeignetes Muster auswählen und die Auswahl anhand der Vor- und Nachteile der Muster begründen.

Software-Entwurf: Die Studierenden können die Verantwortlichkeiten, die sich aus Systemoperationen ergeben, den Klassen bzw. Objekten im objektorientierten Entwurf anhand der GRASP-Muster zuweisen und damit objektorientierte Software entwerfen.

Software-Qualität: Die Studierenden kennen die Prinzipien für gut lesbaren Programmcode, können Verletzungen dieser Prinzipien identifizieren und Vorschläge zur Lösung entwickeln.

Modellgetriebene Software-Entwicklung: Die Studierenden können die Ziele und die idealisierte Arbeitsteilung der modellgetriebenen Software-Entwicklung (MDS) beschreiben und die Definitionen für Modell und Metamodell wiedergeben und erläutern. Sie können die Ziele der Modellierung diskutieren. Sie können die Model-driven Architecture beschreiben und Einschränkungen in der Object Constraint Language ausdrücken. Sie können einfache Transformationsfragmente von Modell-zu-Text-Transformationen in einer Template-Sprache ausdrücken. Sie können die Vor- und Nachteile von MDS abwägen.

Eingebettete Systeme: Die Studierenden können das Prinzip eines Realzeitsystems und warum diese für gewöhnlich als parallele Prozesse implementiert sind erläutern. Sie können einen groben Entwurfsprozess für Realzeitsysteme beschreiben. Sie können die Rolle eines Realzeitbetriebssystems beschreiben. Sie können verschiedene Klassen von Realzeitsystemen unterscheiden.

Verlässlichkeit: Die Studierenden können die verschiedenen Dimensionen von Verlässlichkeit beschreiben und eine gegebene Anforderung einordnen. Sie können verdeutlichen, dass Unit Tests nicht ausreichen, um Software-Zuverlässigkeit zu bewerten, und können beschreiben, wie Nutzungsprofil und realistische Fehlerdaten einen Einfluss haben.

Domänen-getriebener Entwurf (DDD): Die Studierenden kennen die Entwurfsmetapher der allgegenwärtigen Sprache, der Abgeschlossenen Kontexte, und des Strategischen Entwurfs. Sie können eine Domäne anhand der DDD Konzepte, Entität, Wertobjekte, Dienste beschreiben, und das resultierende Domänenmodell durch die Muster der Aggregate, Fabriken, und Depots verbessern. Sie kennen die unterschiedlichen Arten der Interaktionen zwischen Abgeschlossenen Kontexten und können diese anwenden.

Sicherheit (i.S.v. Security): Die Studierenden können die Grundideen und Herausforderungen der Sicherheitsbewertung beschreiben. Sie können häufige Sicherheitsprobleme erkennen und Lösungsvorschläge machen.

Voraussetzungen

Siehe Teilleistung

Inhalt

Die Studierenden erlernen Vorgehensweisen und Techniken für systematische Softwareentwicklung, indem fortgeschrittene Themen der Softwaretechnik behandelt werden.

Themen sind Requirements Engineering, Softwareprozesse, Software-Qualität, Software-Architekturen, MDD, Enterprise Software Patterns, Software-Entwurf, Software-Wartbarkeit, Sicherheit, Verlässlichkeit (Dependability), eingebettete Software, Middleware, und Domänen-getriebener Entwurf.

Empfehlungen

Siehe Teilleistung

Anmerkungen

Das Modul Softwaretechnik II ist ein Stammmodul.

Arbeitsaufwand

Vor- und Nachbereitungszeiten 1,5 h / 1 SWS

Gesamtaufwand:

$(4 \text{ SWS} + 1,5 \times 4 \text{ SWS}) \times 15 + 30 \text{ h Klausurvorbereitung} = 180 \text{ h} = 6 \text{ ECTS}$

M

4.116 Modul: Strategie und Organisation [M-WIWI-101425]

Verantwortung: Prof. Dr. Hagen Lindstädt
Einrichtung: KIT-Fakultät für Wirtschaftswissenschaften
Bestandteil von: [Ergänzungsfach](#) / [Betriebswirtschaftslehre](#)

Leistungspunkte	Turnus	Dauer	Sprache	Level	Version
9	Jedes Semester	2 Semester	Deutsch	3	4

Wahlpflichtblock: Strategie und Organisation (mind. 9 LP)			
T-WIWI-102630	Organisationsmanagement	3,5 LP	Lindstädt
T-WIWI-102871	Problemlösung, Kommunikation und Leadership	2 LP	Lindstädt
T-WIWI-102629	Unternehmensführung und Strategisches Management	3,5 LP	Lindstädt

Erfolgskontrolle(n)

Die Modulprüfung erfolgt in Form von schriftlichen Teilprüfungen (nach §4(2), 1 SPO) über die einzelnen Lehrveranstaltungen des Moduls, mit denen in Summe die Mindestabforderung an LP erfüllt wird. Die Prüfungen werden jedes Semester angeboten und können zu jedem ordentlichen Prüfungstermin wiederholt werden. Die Erfolgskontrolle wird bei jeder Lehrveranstaltung dieses Moduls beschrieben.

Die Note der einzelnen Teilprüfungen entspricht der jeweiligen Klausurnote.

Die Gesamtnote des Moduls wird aus den mit LP gewichteten Noten der Teilprüfungen gebildet und nach der ersten Nachkommastelle abgeschnitten.

Qualifikationsziele

- Der/die Studierende beschreibt sowohl zentrale Konzepte des strategischen Managements als auch Konzepte und Modelle für die Gestaltung organisationaler Strukturen.
- Er/sie bewertet die Stärken und Schwächen existierender organisationaler Strukturen und Regelungen anhand systematischer Kriterien.
- Die Steuerung organisationaler Veränderungen diskutieren und überprüfen die Studierenden anhand von Fallbeispielen, inwieweit sich die Modelle in der Praxis einsetzen lassen und welche Bedingungen dafür gelten müssen.
- Zudem planen die Studierenden den Einsatz von IT zur Unterstützung der Unternehmensführung.

Voraussetzungen

Nur prüfbar in Kombination mit dem Modul *Grundlagen der BWL*.

Das Modul ist nur zusammen mit dem Pflichtmodul *Grundlagen der BWL [IN3WWBWL]* prüfbar.

Inhalt

Das Modul ist praxisnah und handlungsorientiert aufgebaut und vermittelt dem Studierenden einen aktuellen Überblick grundlegender Konzepte und Modelle des strategischen Managements und ein realistisches Bild von Möglichkeiten und Grenzen rationaler Gestaltungsansätze der Organisation. Im Mittelpunkt stehen erstens interne und externe strategische Analyse, Konzept und Quellen von Wettbewerbsvorteilen, Formulierung von Wettbewerbs- und von Unternehmensstrategien sowie Strategiebewertung und -implementierung. Zweitens werden Stärken und Schwächen organisationaler Strukturen und Regelungen anhand systematischer Kriterien beurteilt. Dabei werden Konzepte für die Gestaltung organisationaler Strukturen, die Regulierung organisationaler Prozesse und die Steuerung organisationaler Veränderungen vorgestellt.

Arbeitsaufwand

Der Gesamtarbeitsaufwand für dieses Modul beträgt ca. 270 Stunden (9 Leistungspunkte). Die Aufteilung erfolgt nach den Leistungspunkten der Lehrveranstaltungen des Moduls. Dabei beträgt der Arbeitsaufwand für Lehrveranstaltungen mit 3,5 Leistungspunkten ca. 105 Stunden und für Lehrveranstaltungen mit 2 Leistungspunkten 60 Stunden.

Die Gesamtstundenzahl je Lehrveranstaltung ergibt sich dabei aus dem Aufwand für den Besuch der Vorlesungen und Übungen, sowie den Prüfungszeiten und dem zeitlichen Aufwand, der zur Erreichung der Lernziele des Moduls für einen durchschnittlichen Studenten für eine durchschnittliche Leistung erforderlich ist.

M

4.117 Modul: Supply Chain Management [M-WIWI-101421]

Verantwortung: Prof. Dr. Stefan Nickel
Einrichtung: KIT-Fakultät für Wirtschaftswissenschaften
Bestandteil von: [Ergänzungsfach](#) / [Betriebswirtschaftslehre](#)

Leistungspunkte	Turnus	Dauer	Sprache	Level	Version
9	Jedes Semester	1 Semester	Deutsch/Englisch	3	9

Pflichtbestandteile			
T-WIWI-109936	Platform Economy	4,5 LP	Dorner, Weinhardt
Wahlpflichtblock: Ergänzungsangebot (1 Bestandteil)			
T-WIWI-102704	Standortplanung und strategisches Supply Chain Management	4,5 LP	Nickel
T-WIWI-102714	Taktisches und operatives Supply Chain Management	4,5 LP	Nickel

Erfolgskontrolle(n)

Die Erfolgskontrolle erfolgt in Form von Teilprüfungen (nach §4(2), 1-3 SPO) über die Lehrveranstaltungen des Moduls im Umfang von insgesamt 9 LP. Die Erfolgskontrolle wird bei jeder Lehrveranstaltung dieses Moduls beschrieben.

Die Gesamtnote des Moduls wird aus den mit LP gewichteten Noten der Teilprüfungen gebildet und nach der ersten Nachkommastelle abgeschnitten.

Qualifikationsziele

Die Studierenden

- verstehen und bewerten aus strategischer und operativer Sicht die Steuerung von unternehmensübergreifenden Lieferketten,
- analysieren die Koordinationsprobleme innerhalb der Lieferketten,
- identifizieren und integrieren geeignete Informationssystemlandschaften zur Unterstützung der Lieferketten,
- wenden theoretische Methoden aus dem Operations Research und dem Informationsmanagement an,
- erarbeiten Lösungen in Teams.

Voraussetzungen

Die Teilleistung T-WIWI-107506 "Plattformökonomie" ist Pflicht im Modul.

Nur prüfbar in Kombination mit dem Modul *Grundlagen der BWL*.

Inhalt

Das Modul "Supply Chain Management" vermittelt einen Überblick über die gegenseitigen Abhängigkeiten von unternehmensübergreifenden Lieferketten und Informationssystemen. Aus den Spezifika der Lieferketten und deren Informationsbedarf ergeben sich besondere Anforderungen an das betriebliche Informationsmanagement. In der Kernveranstaltung "Plattformökonomie" wird insbesondere auf den Austausch zweier Handelspartner über einen Intermediär auf Internetplattformen eingegangen. Themen sind Netzwerkeffekte, Peer-To-Peer Märkte, Blockchains und Marktmechanismen. Über den englischsprachigen Vorlesungsteil hinaus vermittelt der Kurs das Wissen anhand einer Fallstudie, in der die Studierenden selbst eine Plattform analysieren sollen.

Das Teilmodul wird durch ein Wahlfach abgerundet, welches geeignete Optimierungsmethoden für das Supply Chain Management bzw. moderne Logistikansätze adressiert.

Anmerkungen

Das geplante Vorlesungsangebot in den nächsten Semestern finden Sie auf den Webseiten der einzelnen Institute IISM, IFL und IOR.

Arbeitsaufwand

Der Gesamtarbeitsaufwand für dieses Modul beträgt ca. 270 Stunden (9 Leistungspunkte). Die Aufteilung erfolgt nach den Leistungspunkten der Lehrveranstaltungen des Moduls. Dabei beträgt der Arbeitsaufwand für Lehrveranstaltungen mit 6 Leistungspunkten ca. 180 Stunden, für Lehrveranstaltungen mit 4,5 Leistungspunkten ca. 135 Stunden.

Die Gesamtstundenzahl je Lehrveranstaltung ergibt sich dabei aus dem Aufwand für den Besuch der Vorlesungen und Übungen, sowie den Prüfungszeiten und dem zeitlichen Aufwand, der zur Erreichung der Lernziele des Moduls für einen durchschnittlichen Studenten für eine durchschnittliche Leistung erforderlich ist.

M

4.118 Modul: Systemdynamik und Regelungstechnik [M-ETIT-102181]

Verantwortung: Prof. Dr.-Ing. Sören Hohmann
Einrichtung: KIT-Fakultät für Elektrotechnik und Informationstechnik
Bestandteil von: [Ergänzungsfach / Elektro- und Informationstechnik \(Wahlbereich\)](#)

Leistungspunkte	Turnus	Dauer	Sprache	Level	Version
6	Jedes Wintersemester	1 Semester	Deutsch	1	2

Pflichtbestandteile			
T-ETIT-101921	Systemdynamik und Regelungstechnik	6 LP	Hohmann

Erfolgskontrolle(n)

Die Erfolgskontrolle erfolgt in Form einer schriftlichen Prüfung im Umfang von 120 Minuten.

Qualifikationsziele

- Ziel ist die Vermittlung theoretischer Grundlagen der Regelungstechnik, daher können die Studierenden grundsätzliche regelungstechnische Problemstellungen erkennen und bearbeiten.
- Die Studierenden sind in der Lage, reale Prozesse formal zu beschreiben und Anforderungen an Regelungsstrukturen abzuleiten.
- Sie können die Dynamik von Systemen mit Hilfe graphischer und algebraischer Methoden analysieren.
- Die Studierenden können Reglerentwurfverfahren für Eingrößensysteme benennen, anhand von Kriterien auswählen, sowie die Entwurfsschritte durchführen und die entworfene Regelung beurteilen, ferner können Sie Störungen durch geeignete Regelkreisstrukturen kompensieren.
- Die Studierenden kennen relevante Fachbegriffe der Regelungstechnik und können vorgeschlagene Lösungen beurteilen und zielorientiert diskutieren.
- Sie kennen computergestützte Hilfsmittel zur Bearbeitung systemtheoretischer Fragestellungen und können diese einsetzen.

Zusammensetzung der Modulnote

Die Modulnote ist die Note der schriftlichen Prüfung.

Voraussetzungen

keine

Inhalt

Die Grundlagenvorlesung Systemdynamik und Regelungstechnik vermittelt den Studierenden Kenntnisse auf einem Kerngebiet der Ingenieurwissenschaften. Sie werden vertraut mit den Elementen sowie der Struktur und dem Verhalten dynamischer Systeme. Die Studenten lernen grundlegende Begriffe der Regelungstechnik kennen und gewinnen einen Einblick in die Aufgabenstellungen beim Reglerentwurf und in entsprechende Lösungsmethoden im Frequenz- und Zeitbereich. Dies versetzt sie in die Lage, mathematische Methoden zur Analyse und Synthese dynamischer Systeme systematisch anzuwenden

Anmerkungen

wird ab dem Wintersemester 2020/2021 im Wintersemester statt im Sommersemester angeboten, die Lehrveranstaltung wird im Sommersemester 2020 nicht angeboten.

Arbeitsaufwand

Jeder Leistungspunkt (Credit Point) entspricht 30h Arbeitsaufwand (des Studierenden). Unter den Arbeitsaufwand fallen

1. Präsenzzeit in Vorlesung/Übung (2+2 SWS: 60h2 LP)
2. Vor-/Nachbereitung von Vorlesung/Übung/Tutorium(optional) (105h3.5 LP)
3. Vorbereitung/Präsenzzeit schriftliche Prüfung (15h0.5 LP)

M

4.119 Modul: Teamarbeit in der Softwareentwicklung [M-INFO-101225]**Verantwortung:** Prof. Dr.-Ing. Gregor Snelting**Einrichtung:** KIT-Fakultät für Informatik**Bestandteil von:** **Überfachliche Qualifikationen**

Leistungspunkte	Turnus	Dauer	Sprache	Level	Version
2	Einmalig	1 Semester	Deutsch	3	1

Pflichtbestandteile			
T-INFO-102018	Teamarbeit und Präsentation in der Softwareentwicklung	2 LP	Snelting

Erfolgskontrolle(n)

Siehe Teilleistung

Qualifikationsziele

Die Teilnehmer beherrschen wichtige nicht-fachliche Kompetenzen zur Durchführung von Softwareprojekten im Team. Dazu gehören Sprachkompetenz und soziale Kompetenz, technisches Schreiben, Projektplanung, sowie Techniken der Teamarbeit und der Präsentation. Zu den fachlichen Lernzielen des Softwareprojektes vgl die Veranstaltung „Praxis der Softwareentwicklung“, die mit „Teamarbeit in der Softwareentwicklung“ zusammen belegt werden muss.

Insbesondere können die Teilnehmer Techniken und Werkzeuge zum Projektmanagement beurteilen und anwenden, u.a. Netzplantechnik, Verwendung eines Repository (zB svn), Erstellung von Arbeitsplänen und Dokumentstrukturen für die verschiedenen Projektphasen. Teilnehmer übernehmen Verantwortung als Phasenverantwortliche und organisieren Arbeit, Kommunikation, Dokumente und Präsentationen der Phasen Pflichtenheft, Entwurf und Feinspezifikation, Implementierung, Qualitätssicherung, Abschlusspräsentation.

Teilnehmer erwerben sprachliche, kommunikative und soziale Kompetenz zur Arbeit im Team. Sie können unter Anleitung ihres Betreuers mit typischen Problemen im Team umgehen, zB mit Diversität der Teammitglieder im Hinblick auf fachliche Kompetenz, Motivation, kulturellen/sprachlichen Hintergrund, sowie mit eventuellem Dominanzstreben, Minderleistung, oder anderem negativen Verhalten von Teammitgliedern. Sie kennen Präsentationstechniken für erfolgreiche Phasen- und Abschlusspräsentationen. Sie verstehen die Bedeutung ihres Softwareprojektes für ihre berufliche Qualifikation.

Voraussetzungen

Siehe Teilleistung

Inhalt

Auseinandersetzung mit der Arbeit im Team, Kommunikations-, Organisations- und Konfliktbehandlungsstrategien; Erarbeitung von Präsentationen zu Pflichtenheft, Entwurf, Implementierung, Qualitätssicherung, Abschlusspräsentation; Projektplanungstechniken (z.B. Netzplantechnik, Phasenbeauftragte).

Empfehlungen

Die Veranstaltung sollte erst belegt werden, wenn alle Module aus den ersten beiden Semestern abgeschlossen sind.

Anmerkungen

Dieses Modul ergänzt das Pflichtmodul *Praxis der Software-Entwicklung*. Es ist ein Pflichtmodul.

Arbeitsaufwand

2 SWS entsprechen ca 60 Arbeitsstunden, davon:

ca 15 Std Treffen mit den Betreuern

ca 5 Std Teilnahme an Phasenkolloquien

ca 15 Std Vorbereitung von Präsentationen/Dokumenten

ca 10 Std. für Implementierungs- und Testplanung/management

ca 15 Std. Kommunikation/Organisation im Team

M

4.120 Modul: Technische Informatik [M-INFO-101180]

Verantwortung: Prof. Dr. Wolfgang Karl
Einrichtung: KIT-Fakultät für Informatik
Bestandteil von: Technische Informatik

Leistungspunkte	Turnus	Dauer	Sprache	Level	Version
12	Jährlich	2 Semester	Deutsch	3	1

Pflichtbestandteile			
T-INFO-101970	Technische Informatik	12 LP	Asfour

Erfolgskontrolle(n)

Siehe Teilleistung

Qualifikationsziele

Studierende sollen durch dieses Modul folgende Kompetenzen erwerben:

- Verständnis der verschiedenen Darstellungsformen von Zahlen und Alphabeten in Rechnern,
- Fähigkeiten der formalen und programmiersprachlichen Schaltungsbeschreibung,
- Kenntnisse der technischen Realisierungsformen von Schaltungen,
- basierend auf dem Verständnis für Aufbau und Funktion aller wichtigen Grundschaltungen und Rechenwerke die Fähigkeit, unbekannte Schaltungen zu analysieren und zu verstehen, sowie eigene Schaltungen zu entwickeln,
- Kenntnisse der relevanten Speichertechnologien,
- Verständnis verschiedener Realisierungsformen komplexer Schaltungen,
- Verständnis über den Aufbau, die Organisation und das Operationsprinzip von Rechnersystemen,
- den Zusammenhang zwischen Hardware-Konzepten und den Auswirkungen auf die Software zu verstehen, um effiziente Programme erstellen zu können,
- aus dem Verständnis über die Wechselwirkungen von Technologie, Rechnerkonzepten und Anwendungen die grundlegenden Prinzipien des Entwurfs nachvollziehen und anwenden zu können,
- einen Rechner aus Grundkomponenten aufbauen zu können.

Zusammensetzung der Modulnote

Die Modulnote ist die Note der Klausur.

Voraussetzungen

Siehe Teilleistung.

Inhalt

Das Modul vermittelt eine systematische Heranführung an die Technische Informatik. Sie beinhalten neben den Grundlagen der Mikroelektronik den Entwurf und den Aufbau von einfachen informationsverarbeitenden Systemen, logischen Schaltnetzen und Schaltwerken bis hin zum funktionellen Aufbau digitaler Rechenanlagen. Die Inhalte umfassen:

- Informationsdarstellung, Zahlensysteme, Binärdarstellungen negativer Zahlen, Gleitkomma-Zahlen, Alphabete, Codes
- Rechnertechnologie: MOS-Transistoren, CMOS-Schaltungen
- Formale Schaltungsbeschreibungen, boolesche Algebra, Normalformen, Schaltungsoptimierung
- Realisierungsformen von digitalen Schaltungen: Gatter, PLDs, FPGAs, ASICs
- Einfache Grundschaltungen: FlipFlop-Typen, Multiplexer, Halb/Voll-Addierer
- Rechenwerke: Addierer-Varianten, Multiplizier-Schaltungen Divisionsschaltungen
- Mikroprogrammierung
- Grundlagen des Aufbaus und der Organisation von Rechnern
- Befehlssatzarchitektur, Diskussion RISC – CISC
- Pipelining des Maschinenbefehlszyklus, Pipeline-Hemmnisse, Methoden zur Auflösung von Pipeline-Konflikten
- Speicherkomponenten, Speicherorganisation, Cache-Speicher
- Ein-/Ausgabe-System, Schnittstellen, Interrupt-Verarbeitung
- Bus-Systeme
- Unterstützung von Betriebssystemfunktionen: virtuelle Speicherverwaltung, Schutzfunktionen

Empfehlungen

Siehe Teilleistung.

Arbeitsaufwand

1. Präsenzzeit in Vorlesungen, Übungen: 240 h
2. Vor-/Nachbereitung derselbigen: 60 h
3. Klausurvorbereitung und Präsenz in selbiger: 60 h

M

4.121 Modul: Telematik [M-INFO-100801]**Verantwortung:** Prof. Dr. Martina Zitterbart**Einrichtung:** KIT-Fakultät für Informatik**Bestandteil von:** [Wahlbereich Informatik \(Stammmodule\)](#)
[Wahlbereich Informatik \(Wahlmodule\)](#)

Leistungspunkte	Turnus	Dauer	Sprache	Level	Version
6	Jedes Wintersemester	1 Semester	Deutsch	3	1

Pflichtbestandteile			
T-INFO-101338	Telematik	6 LP	Zitterbart

Erfolgskontrolle(n)

Siehe Teilleistung

Qualifikationsziele

Studierende

- beherrschen Protokolle, Architekturen, sowie Verfahren und Algorithmen, die im Internet für die Wegwahl und für das Zustandekommen einer zuverlässigen Ende-zu-Ende-Verbindung zum Einsatz kommen, sowie verschiedenen Medienzuteilungsverfahren in lokalen Netzen und weitere Kommunikationssysteme wie das leitungsvermittelte ISDN.
- besitzen ein Systemverständnis sowie Verständnis für die in einem weltumspannenden, dynamischen Netz auftretenden Probleme und der zur Abhilfe eingesetzten Mechanismen.
- sind mit aktuellen Entwicklungen wie z.B. SDN und Datacenter-Networking vertraut.
- kennen Möglichkeiten zur Verwaltung und Administration von Netzen.

Studierende beherrschen die grundlegenden Protokollmechanismen zur Etablierung zuverlässiger Ende-zu-Ende-Kommunikation. Studierende besitzen detailliertes Wissen über die bei TCP verwendeten Mechanismen zur Stau- und Flusskontrolle und können die Problematik der Fairness bei mehreren parallelen Transportströmen erörtern. Studierende können die Leistung von Transportprotokollen analytisch bestimmen und kennen Verfahren zur Erfüllung besonderer Rahmenbedingungen mit TCP, wie z.B. hohe Datenraten und kurze Latenzen. Studierende sind mit aktuellen Themen, wie der Problematik von Middleboxen im Internet, dem Einsatz von TCP in Datacentern und Multipath-TCP, vertraut. Studierende können Transportprotokolle in der Praxis verwenden und kennen praktische Möglichkeiten zu Überwindung der Heterogenität bei der Entwicklung verteilter Anwendungen, z.B. mithilfe von ASN.1 und BER.

Studierende kennen die Funktionen von Routern im Internet und können gängige Routing-Algorithmen wiedergeben und anwenden. Studierende können die Architektur eines Routers wiedergeben und kennen verschiedene Ansätze zur Platzierung von Puffern sowie deren Vor- und Nachteile. Studierende verstehen die Aufteilung von Routing-Protokolle in Interior und Exterior Gateway Protokolle und besitzen detaillierte Kenntnisse über die Funktionalität und die Eigenschaften von gängigen Protokollen wie RIP, OSPF und BGP. Die Studierenden sind mit aktuellen Themen wie IPv6 und SDN vertraut.

Studierende kennen die Funktion von Medienzuteilung und können Medienzuteilungsverfahren klassifizieren und analytisch bewerten. Studierende besitzen vertiefte Kenntnisse zu Ethernet und kennen verschiedene Ethernet-Ausprägungen und deren Unterschiede, insbesondere auch aktuelle Entwicklungen wie Echtzeit-Ethernet und Datacenter-Ethernet. Studierende können das Spanning-Tree-Protocol wiedergeben und anwenden. Studierende kennen die grundlegende Funktionsweise der Hilfsprotokolle LLC und PPP.

Studierende kennen die physikalischen Grundlagen, die bei dem Entwurf und die Bewertung von digitalen Leitungscodes relevant sind. Studierende können verbreitete Kodierungen anwenden und kennen deren Eigenschaften.

Studierende kennen die Architektur von ISDN und können insbesondere die Besonderheiten beim Aufbau des ISDN-Teilnehmeranschlusses wiedergeben. Studierende besitzen grundlegende Kenntnisse über das weltweite Telefonnetz SS7. Studierende können die technischen Besonderheiten von DSL wiedergeben. Studierende sind mit dem Konzept des Label Switching vertraut und können existierende Ansätze wie ATM und MPLS miteinander vergleichen. Studierende sind mit den grundlegenden Herausforderungen bei dem Entwurf optischer Transportnetze vertraut und kennen die grundlegenden Techniken, die bei SDH und DWDM angewendet werden.

Voraussetzungen

Siehe Teilleistung

Inhalt

- Einführung
- Ende-zu-Ende Datentransport
- Routingprotokolle und -architekturen
- Medienzuteilung
- Brücken
- Datenübertragung
- ISDN
- Weitere ausgewählte Beispiele
- Netzmanagement

Empfehlungen

Siehe Teilleistung

Arbeitsaufwand

Vorlesung mit 3 SWS plus Nachbereitung/Prüfungsvorbereitung, 6 LP.

6 LP entspricht ca. 180 Arbeitsstunden, davon

ca. 60 Std. Vorlesungsbesuch

ca. 60 Std. Vor-/Nachbereitung

ca. 60 Std. Prüfungsvorbereitung

M

4.122 Modul: Theoretische Grundlagen der Informatik [M-INFO-101172]

Verantwortung: Prof. Dr. Jörn Müller-Quade
 Prof. Dr. Peter Sanders
 Dr. rer. nat. Torsten Ueckerdt
 Prof. Dr. Dorothea Wagner

Einrichtung: KIT-Fakultät für Informatik

Bestandteil von: **Theoretische Informatik**

Leistungspunkte	Turnus	Dauer	Sprache	Level	Version
6	Jedes Wintersemester	1 Semester	Deutsch	3	1

Pflichtbestandteile			
T-INFO-103235	Theoretische Grundlagen der Informatik	6 LP	Müller-Quade, Sanders, Wagner

Erfolgskontrolle(n)

Siehe Teilleistung

Qualifikationsziele

Der/die Studierende besitzt einen vertieften Einblick in die Grundlagen der Theoretischen Informatik und hat grundlegende Kenntnis in den Bereichen Berechenbarkeitstheorie, Komplexitätstheorie, formale Sprachen und Informationstheorie. Er/sie kann die Beziehungen dieser Gebiete erörtern und in einen Gesamtzusammenhang bringen. Außerdem kennt er/sie die fundamentalen Definitionen und Aussagen aus diesen Bereichen und ist in der Lage geführte Beweise zu verstehen sowie Wissen über erlangte Beweistechniken auf ähnliche Probleme anzuwenden.

Er/sie versteht die Grenzen und Möglichkeiten der Informatik in Bezug auf die Lösung von definierbaren aber nur bedingt berechenbare Probleme. Hierzu beherrscht er verschiedene Berechnungsmodelle, wie die der Turingmaschine, des Kellerautomaten und des endlichen

Automaten. Er/sie kann deterministische von nicht-deterministischen Modellen unterscheiden und deren Mächtigkeit gegeneinander abschätzen. Der/die Studierende kann die Äquivalenz aller hinreichend mächtigen Berechnungsmodelle (Churchsche These), Nichtberechenbarkeit wichtiger Funktionen (z.B. Halteproblem) und Gödels Unvollständigkeitssatz erläutern.

Er/sie besitzt einen Überblick über die wichtigsten Klassen der Komplexitätstheorie. Darüber hinaus kann er/sie ausgewählte Probleme mittels formaler Beweisführung in die ihm/ihr bekannten Komplexitätsklassen zuordnen. Insbesondere kennt er/sie die Komplexitätsklassen P und NP sowie das Konzept NP-vollständiger Probleme (polynomielle Reduktion). Er/sie kann erste grundlegende Techniken anwenden, um NP-schwere Probleme zu analysieren. Diese

Techniken umfassen unter anderem polynomielle Näherungsverfahren (Approximationsalgorithmen mit absoluter/relativer Güte, Approximationsschemata) als auch exakte Verfahren (Ganzzahlige Programme).

Im Bereich der formalen Sprachen ist es ihm/ihr möglich Sprachen als Grammatiken zu formulieren und diese in die Chomsky-Hierarchie einzuordnen. Zudem kann er/sie die ihm/ihr bekannten Berechnungsmodelle den

einzelnen Typen der Chomsky-Hierarchie zuordnen, sodass er/sie die Zusammenhänge zwischen formalen Sprachen und Berechnungstheorie identifizieren kann.

Der/die Studierende besitzt einen grundlegenden Überblick über die Informationstheorie und kennt damit Entropie, Kodierungsschemata sowie eine formale Definition für Information. Er/sie besitzt zudem die Fähigkeit dieses Wissen anzuwenden.

Voraussetzungen

Siehe Teilleistung

Inhalt

Es gibt wichtige Probleme, deren Lösung sich zwar klar definieren läßt aber die man niemals wird systematisch berechnen können. Andere Probleme lassen sich "vermutlich" nur durch systematisches Ausprobieren lösen. Die meisten Ergebnisse dieser Vorlesung werden rigoros bewiesen. Die dabei erlernten Beweistechniken sind wichtig für die Spezifikation von Systemen der Informatik und für den systematischen Entwurf von Programmen und Algorithmen.

Das Modul gibt einen vertieften Einblick in die Grundlagen und Methoden der Theoretischen Informatik. Insbesondere wird dabei eingegangen auf grundlegende Eigenschaften Formaler Sprachen als Grundlagen von Programmiersprachen und Kommunikationsprotokollen (regulär, kontextfrei, Chomsky-Hierarchie), Maschinenmodelle (endliche Automaten, Kellerautomaten, Turingmaschinen, Nichtdeterminismus, Bezug zu Familien formaler Sprachen), Äquivalenz aller hinreichend mächtigen Berechnungsmodelle (Churchsche These), Nichtberechenbarkeit wichtiger Funktionen (Halteproblem,...), Gödels Unvollständigkeitssatz und Einführung in die Komplexitätstheorie (NP-vollständige Probleme und polynomiale Reduktionen).

Anmerkungen

Siehe Teilleistung.

Arbeitsaufwand

Vorlesung mit 3 SWS + 1 SWS Übung.

6 LP entspricht ca. 180 Stunden

ca. 45 Std. Vorlesungsbesuch,

ca. 15 Std. Übungsbesuch,

ca. 90 Std. Nachbearbeitung und Bearbeitung der Übungsblätter

ca. 30 Std. Prüfungsvorbereitung

M

4.123 Modul: Topics in Finance I [M-WIWI-101465]

Verantwortung: Prof. Dr. Martin Ruckes
Prof. Dr. Marliese Uhrig-Homburg

Einrichtung: KIT-Fakultät für Wirtschaftswissenschaften

Bestandteil von: [Ergänzungsfach](#) / [Betriebswirtschaftslehre](#)

Leistungspunkte	Turnus	Dauer	Sprache	Level	Version
9	Jedes Semester	1 Semester	Deutsch/Englisch	3	8

Wahlpflichtblock: Wahlpflichtangebot (9 LP)			
T-WIWI-102643	Derivate	4,5 LP	Uhrig-Homburg
T-WIWI-110797	eFinance: Informationssysteme für den Wertpapierhandel	4,5 LP	Weinhardt
T-WIWI-107505	Financial Accounting for Global Firms	4,5 LP	Luedecke
T-WIWI-102623	Finanzintermediation	4,5 LP	Ruckes
T-WIWI-102626	Geschäftspolitik der Kreditinstitute	3 LP	Müller
T-WIWI-108711	Grundlagen der Unternehmensbesteuerung	4,5 LP	Gutekunst, Wigger
T-WIWI-102646	Internationale Finanzierung	3 LP	Uhrig-Homburg
T-WIWI-110511	Strategic Finance and Technology Change	1,5 LP	Ruckes

Erfolgskontrolle(n)

Die Modulprüfung erfolgt in Form von Teilprüfungen (nach §4(2) SPO) über die gewählten Lehrveranstaltungen des Moduls, mit denen in Summe die Mindestanforderung an LP erfüllt wird. Die Teilprüfungen werden zu Beginn der vorlesungsfreien Zeit des Semesters angeboten. Wiederholungsprüfungen sind zu jedem ordentlichen Prüfungstermin möglich. Die Erfolgskontrolle wird bei jeder Lehrveranstaltung dieses Moduls beschrieben.

Die Gesamtnote des Moduls wird aus den mit LP gewichteten Noten der Teilprüfungen gebildet und nach der ersten Nachkommastelle abgeschnitten.

Qualifikationsziele

Der/die Studierende

- besitzt weiterführende Kenntnisse in moderner Finanzwirtschaft
- wendet diese Kenntnisse in den Bereichen Finanz- und Rechnungswesen, Finanzmärkte und Banken in der beruflichen Praxis an.

Voraussetzungen

Nur in Verbindung mit dem Modul *Grundlagen der BWL* prüfbar.

Inhalt

Das Modul *Topics in Finance I* baut inhaltlich auf dem Modul *Essentials of Finance* auf. In den Veranstaltungen werden weiterführende Fragestellungen aus den Bereichen Finanz- und Rechnungswesen, Finanzmärkte und Banken aus theoretischer und praktischer Sicht behandelt.

Anmerkungen

Die Teilleistung T-WIWI-102790 "Spezielle Steuerlehre" wird ab Wintersemester 2018/2019 nicht mehr im Modul angeboten.

Arbeitsaufwand

Der Gesamtarbeitsaufwand für dieses Modul beträgt ca. 270 Stunden (9 Leistungspunkte). Die Aufteilung erfolgt nach den Leistungspunkten der Lehrveranstaltungen des Moduls. Dabei beträgt der Arbeitsaufwand für Lehrveranstaltungen mit 4,5 Leistungspunkten ca. 135 Stunden, für Lehrveranstaltungen mit 3 Leistungspunkten ca. 90 Stunden und für Lehrveranstaltungen mit 1,5 Leistungspunkten 45 Stunden.

Die Gesamtstundenzahl je Lehrveranstaltung ergibt sich dabei aus dem Aufwand für den Besuch der Vorlesungen und Übungen, sowie den Prüfungszeiten und dem zeitlichen Aufwand, der zur Erreichung der Lernziele des Moduls für einen durchschnittlichen Studenten für eine durchschnittliche Leistung erforderlich ist.

M

4.124 Modul: Verfassungs- und Verwaltungsrecht [M-INFO-101192]

Verantwortung: Prof. Dr. Nikolaus Marsch
Einrichtung: KIT-Fakultät für Informatik
Bestandteil von: [Ergänzungsfach / Recht](#)

Leistungspunkte	Turnus	Dauer	Sprache	Level	Version
6	Jedes Semester	2 Semester	Deutsch	3	4

Pflichtbestandteile			
T-INFO-110300	Öffentliches Recht I & II	6 LP	Eichenhofer

Erfolgskontrolle(n)

Siehe Teilleistung.

Qualifikationsziele

Der/die Studierende

- ordnet Probleme im öffentlichen Recht ein und löst einfache Fälle mit Bezug zum öffentlichen Recht,
- bearbeitet einen aktuellen Fall aufbautechnisch,
- zieht Vergleiche zwischen verschiedenen Rechtsproblemen im Öffentlichen Recht,
- kennt die methodischen Grundlagen des Öffentlichen Rechts,
- kennt den Unterschied zwischen Privatrecht und dem öffentlichem Recht,
- kennt die Rechtsschutzmöglichkeiten mit Blick auf das behördliche Handeln,
- kann mit verfassungsrechtlichen und spezialgesetzlichen Rechtsnormen umgehen.

Voraussetzungen

Siehe Teilleistung.

Inhalt

Das Modul umfasst die Kernaspekte des Verfassungsrechts (Staatsorganisationsrecht und Grundrechte), des Verwaltungsrechts und des öffentlichen Wirtschaftsrechts. Die Vorlesungen vermitteln die Grundlagen des öffentlichen Rechts. Die Studierenden sollen die staatsorganisationsrechtlichen Grundlagen, die Grundrechte, die das staatliche Handeln und das gesamte Rechtssystem steuern, sowie die Handlungsmöglichkeiten und -formen (insb. Gesetz, Verwaltungsakt, Öff.-rechtl. Vertrag) der öffentlichen Hand kennen lernen. Besonderer Wert wird dabei auf eine systematische Erarbeitung des Stoffs sowie eine Vernetzung der einzelnen Aspekte zu einem systemstringenten Ganzen gelegt. Studenten sollen daher auch methodisch sicher das öffentliche Recht bearbeiten lernen. Daher steht neben der Vermittlung materiell-rechtlicher Inhalte (wie z.B. Inhalte von Staatsprinzipien wie Demokratie- und Rechtsstaatsprinzip, Schutzgehalt der einzelnen Grundrechte, Bedingungen der Rechtmäßigkeit von Verwaltungsakten) immer wieder auch die Einübung von Aufbau, Auslegung, und allgemeiner Herangehensweise an Fälle im Öffentlichen Recht.

Arbeitsaufwand

Der Gesamtarbeitsaufwand für dieses Modul beträgt ca. 180 Stunden (6 Credits). Die Aufteilung erfolgt nach den Leistungspunkten der Lehrveranstaltungen des Moduls.

Die Gesamtstundenzahl je Lehrveranstaltung ergibt sich dabei aus dem Aufwand für den Besuch der Vorlesungen und Übungen, sowie der Prüfungszeit und dem zeitlichen Aufwand, der zur Erreichung der Lernziele des Moduls für einen durchschnittlichen Studenten für eine durchschnittliche Leistung erforderlich ist.

M

4.125 Modul: Wahrscheinlichkeitstheorie [M-MATH-101322]

Verantwortung: Prof. Dr. Nicole Bäuerle
Einrichtung: KIT-Fakultät für Mathematik
Bestandteil von: [Ergänzungsfach / Mathematik \(Wahlpflichtmodule\)](#)

Leistungspunkte	Turnus	Dauer	Level	Version
6	Jedes Sommersemester	1 Semester	3	1

Pflichtbestandteile			
T-MATH-102257	Wahrscheinlichkeitstheorie	6 LP	Bäuerle, Fasen-Hartmann, Henze, Hug, Klar, Last

Erfolgskontrolle(n)

Die Modulprüfung erfolgt in Form einer schriftlichen Gesamtprüfung (120 min).

Qualifikationsziele

Absolventinnen und Absolventen können

- grundlegende wahrscheinlichkeitstheoretische Methoden nennen, erörtern und anwenden,
- einfache Vorgänge stochastisch modellieren,
- selbstorganisiert und reflexiv arbeiten.

Zusammensetzung der Modulnote

Die Modulnote ist die Note der schriftlichen Prüfung.

Voraussetzungen

Das Modul *Proseminar Mathematik* [ProMath] muss geprüft werden.

Inhalt

- Maß-Integral
- Monotone und majorisierte Konvergenz
- Lemma von Fatou
- Nullmengen u. Maße mit Dichten
- Satz von Radon-Nikodym
- Produkt-sigma-Algebra
- Familien von unabhängigen Zufallsvariablen
- Transformationssatz für Dichten
- Schwache Konvergenz
- Charakteristische Funktion
- Zentraler Grenzwertsatz
- Bedingte Erwartungswerte
- Zeitdiskrete Martingale und Stoppzeiten

Empfehlungen

Das Modul "Wahrscheinlichkeitstheorie" ist Grundlage aller weiterführenden Module in der Stochastik. Die Module "Analysis 3" und "Einführung in die Stochastik" sollten bereits absolviert sein.

Arbeitsaufwand

Gesamter Arbeitsaufwand: 180 Stunden

Präsenzzeit: 60 Stunden

- Lehrveranstaltung einschließlich studienbegleitender Modulprüfung

Selbststudium: 120 Stunden

- Vertiefung der Studieninhalte durch häusliche Nachbearbeitung des Vorlesungsinhaltes
- Bearbeitung von Übungsaufgaben
- Vertiefung der Studieninhalte anhand geeigneter Literatur und Internetrecherch
- Vorbereitung auf die studienbegleitende Modulprüfung

M

4.126 Modul: Web-Anwendungen und Serviceorientierte Architekturen (I) [M-INFO-101636]

Verantwortung: Prof. Dr. Sebastian Abeck
Einrichtung: KIT-Fakultät für Informatik
Bestandteil von: [Wahlbereich Informatik \(Wahlmodule\)](#)

Leistungspunkte	Turnus	Dauer	Sprache	Level	Version
4	Jedes Wintersemester	1 Semester	Deutsch	3	1

Pflichtbestandteile			
T-INFO-103122	Web-Anwendungen und Serviceorientierte Architekturen (I)	4 LP	Abeck

Erfolgskontrolle(n)

Siehe Teilleistung.

Qualifikationsziele

- Die Studierenden können die Inhalte der wichtigsten Konzepte und Technologien, die zur Entwicklung von traditionellen Web-Anwendungen erforderlich sind, wiedergeben (Wissen und Verstehen).
- Die Studierenden können die Softwarearchitektur einer traditionellen Web-Anwendung modellieren (Anwenden).
- Die Studierenden können den Einsatz von Web-Technologien am Beispiel einer komplexeren Web-Anwendung nachvollziehen und bewerten (Verstehen, Anwenden, Analysieren).
- Die Studierenden können die Qualität gewisser Eigenschaften einer Web-Anwendung durch den Einsatz von Metriken bestimmen (Beurteilen).

Voraussetzungen

Siehe Teilleistung.

Inhalt

Es werden die aktuellen Entwicklungs- und Architekturkonzepte (u.a. Domain-Driven Design, Behavior-Driven Development, Microservices, RESTful Webservices) sowie die zu deren Umsetzung bestehenden Standards und Technologien (u.a. HTML5, CSS3, JavaScript/TypeScript, Angular, Bootstrap, Java, Spring) behandelt, um fortgeschrittene, mobile Web-Anwendungen zu entwickeln. Als Entwicklungsmethode wird Scrum eingeführt, durch das ein Rahmenwerk für die agile Softwareentwicklung bereitgestellt wird. Die IT-Sicherheit wird als ein wesentlicher Aspekt der Web-Entwicklung betrachtet. Die vorgestellten Web-Anwendungen stammen aus verschiedenen Domänen (Connected-Car, Campus-Management, Projektorganisation). Da die in der Vorlesung vorgestellten Konzepte und Technologien nur im Zusammenhang mit deren praktische Anwendung verstanden werden können, wird die Vorlesung nur in Kombination mit einem parallel dazu angebotenen Praktikum angeboten.

Arbeitsaufwand

120h

Präsenzzeit Vorlesung 22,5 (15 x 1,5)

Vor- und Nachbereitung Vorlesung: 60 (15 x 4)

Vorbereitung Prüfung: 37,5

M

4.127 Modul: Wirtschaftsprivatrecht [M-INFO-101191]

Verantwortung: Prof. Dr. Thomas Dreier
Einrichtung: KIT-Fakultät für Informatik
Bestandteil von: [Ergänzungsfach / Recht](#)

Leistungspunkte	Turnus	Dauer	Sprache	Level	Version
9	Jedes Semester	3 Semester	Deutsch	3	3

Pflichtbestandteile			
T-INFO-102013	Privatrechtliche Übung	9 LP	Dreier, Matz

Erfolgskontrolle(n)

Siehe Teilleistung.

Qualifikationsziele

Der/die Studierende

- besitzt vertiefte Kenntnisse des allgemeinen und des besonderen Schuldrechts sowie des Sachenrechts,
- ist in der Lage, das Zusammenwirken der gesetzlichen Regelungen im BGB (betreffend die verschiedenen Vertragstypen und die dazugehörigen Haftungsfragen, Leistungsabwicklung, Leistungsstörungen, verschiedene Übereignungsarten sowie die dinglichen Sicherungsrechte) und im Handels- und Gesellschaftsrecht (hier insbesondere betreffend die Besonderheiten der Handelsgeschäfte, die handelsrechtliche Stellvertretung und das Kaufmannsrecht sowie die Organisationsformen, die das deutsche Gesellschaftsrecht für unternehmerische Aktivität zur Verfügung stellt) zu durchschauen,
- erwirbt in der Privatrechtlichen Übung die Fähigkeit, juristische Problemfälle mit juristischen Mitteln methodisch sauber zu lösen.

Voraussetzungen

Erfolgreicher Abschluss des Moduls *Einführung in das Privatrecht* [IN1JURA1].

Inhalt

Das Modul baut auf dem Modul „Einführung in das Privatrecht“ auf. Der Studierende bekommt vertiefte Kenntnisse über besondere Vertragsarten des BGB sowie über komplexere gesellschaftsrechtliche Konstruktionen. Ferner wird den Studenten die Fähigkeit vermittelt, wie auch ein komplexerer juristischer Sachverhalt methodisch sauber zu lösen ist.

Arbeitsaufwand

Der Gesamtarbeitsaufwand für dieses Modul beträgt ca. 270 Stunden (9 Credits). Die Aufteilung erfolgt nach den Leistungspunkten der Lehrveranstaltungen des Moduls.

Die Gesamtstundenzahl je Lehrveranstaltung ergibt sich dabei aus dem Aufwand für den Besuch der Vorlesungen und Übungen, sowie der Prüfungszeit und dem zeitlichen Aufwand, der zur Erreichung der Lernziele des Moduls für einen durchschnittlichen Studenten für eine durchschnittliche Leistung erforderlich ist.

M

4.128 Modul: Wirtschaftstheorie [M-WIWI-101501]

Verantwortung: Prof. Dr. Clemens Puppe
Einrichtung: KIT-Fakultät für Wirtschaftswissenschaften
Bestandteil von: [Ergänzungsfach / Volkswirtschaftslehre](#)

Leistungspunkte	Turnus	Dauer	Sprache	Level	Version
9	Jedes Semester	2 Semester	Deutsch/Englisch	3	3

Wahlpflichtblock: Wahlpflichtangebot (9 LP)			
T-WIWI-102609	Advanced Topics in Economic Theory	4,5 LP	Mitusch
T-WIWI-102876	Auction & Mechanism Design	4,5 LP	Szech
T-WIWI-102892	Economics and Behavior	4,5 LP	Szech
T-WIWI-102850	Einführung in die Spieltheorie	4,5 LP	Puppe, Reiß
T-WIWI-102844	Industrieökonomie	4,5 LP	Reiß
T-WIWI-109121	Macroeconomic Theory	4,5 LP	Brumm
T-WIWI-102610	Wohlfahrtstheorie	4,5 LP	Puppe

Erfolgskontrolle(n)

Die Modulprüfung erfolgt in Form von Teilprüfungen (nach §4(2), 1 o. 2 SPO) über die gewählten Lehrveranstaltungen des Moduls, mit denen in Summe die Mindestanforderung an Leistungspunkten erfüllt ist. Die Erfolgskontrolle wird bei jeder Lehrveranstaltung dieses Moduls beschrieben.

Die Gesamtnote des Moduls wird aus den mit LP gewichteten Noten der Teilprüfungen gebildet und nach der ersten Nachkommastelle abgeschnitten.

Qualifikationsziele

Der/die Studierende

- beherrscht den Umgang mit fortgeschrittenen Konzepten der mikroökonomischen Theorie - beispielsweise der allgemeinen Gleichgewichtstheorie oder der Preistheorie - und kann diese auf reale Probleme, z. B. der Allokation auf Faktor- und Gütermärkten, anwenden. (Lehrveranstaltung "Fortgeschrittene Mikroökonomische Theorie"),
- versteht Konzepte und Methoden der Wohlfahrtstheorie und kann sie auf Probleme der Verteilungsgerechtigkeit, Chancengleichheit und gesellschaftliche Fairness anwenden, (Lehrveranstaltung "Wohlfahrtstheorie")
- erlangt fundierte Kenntnisse in der Theorie strategischer Entscheidungen. Ein Hörer der Vorlesung "Einführung in die Spieltheorie" soll in der Lage sein, allgemeine strategische Fragestellungen systematisch zu analysieren und gegebenenfalls Handlungsempfehlungen für konkrete volkswirtschaftliche Entscheidungssituationen (wie kooperatives vs. egoistisches Verhalten) zu geben. (Lehrveranstaltung "Einführung in die Spieltheorie").

Voraussetzungen

Keine

Inhalt

Inhaltlicher Schwerpunkt der Vorlesung Einführung in die Spieltheorie sind die Grundlagen der nicht-kooperativen Spieltheorie. Modellannahmen, Lösungskonzepte und Anwendungen werden sowohl für simultane Spiele (Normalformspiele) als auch für sequenzielle Spiele (Extensivformspiele) detailliert besprochen. Klassische Gleichgewichtskonzepte wie das Nash-Gleichgewicht oder das teilspielperfekte Gleichgewicht, aber auch fortgeschrittene Konzepte werden ausführlich diskutiert. Es wird zudem ggf. ein kurzer Einblick in die kooperative Spieltheorie gegeben.

Die Veranstaltung Auction & Mechanism Design beginnt mit der grundlegenden Theorie des Gleichgewichtsverhaltens und des Ertragsmanagements in Einobjekt-Standardauktionen. Nachdem das Ertrags-Äquivalenz Theorem für Standardauktionen eingeführt wird, verschiebt sich der Schwerpunkt auf Mechanismusdesign und dessen Anwendungen für Einobjekt-Auktionen und bilateralen Austausch.

Die Veranstaltung Economics and Behavior führt inhaltlich und methodisch in grundlegende Themen der Verhaltensökonomie ein. Die Studierenden erhalten zudem Einblick in das Design ökonomischer Experimentalstudien. Die Studierenden werden darüber hinaus an das Lesen von und die kritische Auseinandersetzung mit aktuellen Forschungsarbeiten aus der Verhaltensökonomie herangeführt.

Empfehlungen

Keine

Anmerkungen

Bitte beachten Sie, dass die Teilleistung T-WIWI-102609 - Advanced Topics in Economic Theory derzeit nicht angeboten wird.

5 Teilleistungen

T

5.1 Teilleistung: Advanced Topics in Economic Theory [T-WIWI-102609]

Verantwortung: Prof. Dr. Kay Mitusch
Einrichtung: KIT-Fakultät für Wirtschaftswissenschaften
Bestandteil von: [M-WIWI-101501 - Wirtschaftstheorie](#)

Teilleistungsart	Leistungspunkte	Turnus	Version
Prüfungsleistung schriftlich	4,5	Unregelmäßig	1

Lehrveranstaltungen					
SS 2020	2520527	Advanced Topics in Economic Theory	2 SWS	Vorlesung (V)	Mitusch, Scheffel
SS 2020	2520528	Übung zu Advanced Topics in Economic Theory	1 SWS	Übung (Ü)	Pegorari

Erfolgskontrolle(n)

Die Erfolgskontrolle erfolgt in Form einer schriftlichen Prüfung (60 min.) (nach §4(2), 1 SPO).
 Die Erfolgskontrolle erfolgt an zwei Terminen am Ende der Vorlesungszeit bzw. zu Beginn des Folgesemesters.

Voraussetzungen

Keine

Empfehlungen

This course is designed for advanced Master students with a strong interest in economic theory and mathematical models. Bachelor students who would like to participate are free to do so, but should be aware that the level is much more advanced than in other courses of their curriculum.

T

5.2 Teilleistung: Agiles Produkt-Innovations-Management - MEHRWERT-getriebene Planung neuer Produkte [T-MACH-106744]**Verantwortung:** Hon.-Prof. Dr. Roland Kläger**Einrichtung:** KIT-Fakultät für Maschinenbau

KIT-Fakultät für Maschinenbau/Institut für Informationsmanagement im Ingenieurwesen

Bestandteil von: [M-MACH-102399 - Informationsmanagement im Ingenieurwesen](#)

Teilleistungsart	Leistungspunkte	Turnus	Version
Prüfungsleistung mündlich	4	Jedes Sommersemester	3

Lehrveranstaltungen					
SS 2020	2122300	Agiles Produkt-Innovations-Management - MEHRWERT-getriebene Planung neuer Produkte	SWS	Vorlesung / Übung (VÜ)	Kläger
WS 20/21	2122300	Agiles Produkt-Innovations-Management - MEHRWERT-getriebene Planung neuer Produkte	SWS	Vorlesung / Übung (VÜ)	Kläger

Erfolgskontrolle(n)

Mündliche Prüfung, 20 Min.

Voraussetzungen

Keine

T 5.3 Teilleistung: Algebra [T-MATH-102253]

Verantwortung: Prof. Dr. Frank Herrlich
Dr. Stefan Kühnlein

Einrichtung: KIT-Fakultät für Mathematik

Bestandteil von: [M-MATH-101315 - Algebra](#)

Teilleistungsart	Leistungspunkte	Version
Prüfungsleistung mündlich	9	1

Lehrveranstaltungen					
WS 20/21	0102200	Algebra	4 SWS	Vorlesung (V)	Kühnlein
WS 20/21	0102210	Übungen zu 0102200 (Algebra)	2 SWS	Übung (Ü)	Kühnlein

Erfolgskontrolle(n)

Mündliche Prüfung (ca. 30 min).

Voraussetzungen

keine

T

5.4 Teilleistung: Algorithmen für planare Graphen [T-INFO-101986]

Verantwortung: Prof. Dr. Dorothea Wagner
Einrichtung: KIT-Fakultät für Informatik
Bestandteil von: [M-INFO-101220 - Algorithmen für planare Graphen](#)

Teilleistungsart	Leistungspunkte	Turnus	Version
Prüfungsleistung mündlich	5	Jedes Sommersemester	1

Lehrveranstaltungen					
SS 2020	24614	Algorithmen für planare Graphen (mit Übungen)	3 SWS	Vorlesung / Übung (VÜ)	Ueckerdt, Gottesbüren

Erfolgskontrolle(n)

Die Erfolgskontrolle erfolgt in Form einer mündlichen Prüfung im Umfang von i.d.R. 20 Minuten gemäß § 4 Abs. 2 Nr. 2 SPO.

Voraussetzungen

Keine

Empfehlungen

Kenntnisse zu Grundlagen der Graphentheorie und Algorithmentechnik sind hilfreich.

T

5.5 Teilleistung: Algorithmen I [T-INFO-100001]

Verantwortung: Prof. Dr. Peter Sanders
Einrichtung: KIT-Fakultät für Informatik
Bestandteil von: [M-INFO-100030 - Algorithmen I](#)

Teilleistungsart	Leistungspunkte	Turnus	Version
Prüfungsleistung schriftlich	6	Jedes Sommersemester	1

Lehrveranstaltungen					
SS 2020	24500	Algorithmen I	4 SWS	Vorlesung / Übung (VÜ)	Dachsbacher, Schüßler, Jung, Opitz

Erfolgskontrolle(n)

Die Erfolgskontrolle besteht aus einer schriftlichen Abschlussprüfung nach § 4 Abs. 2 Nr. 1 SPO im Umfang von 120 Minuten.

Der Dozent kann für gute Leistungen in der Übung zur Lehrveranstaltung *Algorithmen I* einen Notenbonus von max. 0,4 (entspricht einem Notenschritt) vergeben.

Dieser Notenbonus ist nur gültig für eine Prüfung im gleichen Semester. Danach verfällt der Notenbonus.

T

5.6 Teilleistung: Algorithmen II [T-INFO-102020]

Verantwortung: Prof. Dr. Hartmut Prautzsch
 Prof. Dr. Peter Sanders
 Prof. Dr. Dorothea Wagner

Einrichtung: KIT-Fakultät für Informatik

Bestandteil von: [M-INFO-101173 - Algorithmen II](#)

Teilleistungsart	Leistungspunkte	Turnus	Version
Prüfungsleistung schriftlich	6	Jedes Wintersemester	1

Lehrveranstaltungen					
WS 20/21	24079	Algorithmen II	4 SWS	Vorlesung (V)	Sanders, Heuer, Seemaier

Erfolgskontrolle(n)

Die Erfolgskontrolle erfolgt in Form einer schriftlichen Prüfung im Umfang von 120 Minuten nach § 4 Abs. 2 Nr. 1 SPO.

Voraussetzungen

Keine.

T

5.7 Teilleistung: Algorithmische Methoden für schwere Optimierungsprobleme [T-INFO-103334]

Verantwortung: Prof. Dr. Dorothea Wagner

Einrichtung: KIT-Fakultät für Informatik

Bestandteil von: [M-INFO-101237 - Algorithmische Methoden für schwere Optimierungsprobleme](#)

Teilleistungsart	Leistungspunkte	Turnus	Version
Prüfungsleistung mündlich	5	Unregelmäßig	1

Erfolgskontrolle(n)

Die Erfolgskontrolle erfolgt in Form einer mündlichen Prüfung im Umfang von i.d.R. 20 Minuten gemäß § 4 Abs. 2 Nr. 2 SPO.

Voraussetzungen

Keine

Empfehlungen

Kenntnisse aus der Vorlesung Algorithmen II werden empfohlen.

T

5.8 Teilleistung: Analysis 1 - Klausur [T-MATH-106335]

- Verantwortung:** Prof. Dr. Dorothee Frey
 PD Dr. Gerd Herzog
 Prof. Dr. Dirk Hundertmark
 Prof. Dr. Tobias Lamm
 Prof. Dr. Michael Plum
 Prof. Dr. Wolfgang Reichel
 Dr. Christoph Schmoeger
 Prof. Dr. Roland Schnaubelt
- Einrichtung:** KIT-Fakultät für Mathematik
- Bestandteil von:** [M-MATH-101306 - Analysis 1 und 2](#)

Teilleistungsart	Leistungspunkte	Turnus	Version
Prüfungsleistung schriftlich	9	Jedes Semester	1

Lehrveranstaltungen					
WS 20/21	0100100	Analysis I	4 SWS	Vorlesung (V)	Schnaubelt

Voraussetzungen

Der Übungsschein aus Analysis 1 muss bestanden sein.

T

5.9 Teilleistung: Analysis 1 Übungsschein [T-MATH-102235]

Verantwortung: Prof. Dr. Dorothee Frey
 PD Dr. Gerd Herzog
 Prof. Dr. Dirk Hundertmark
 Prof. Dr. Tobias Lamm
 Prof. Dr. Michael Plum
 Prof. Dr. Wolfgang Reichel
 Dr. Christoph Schmoeger
 Prof. Dr. Roland Schnaubelt

Einrichtung: KIT-Fakultät für Mathematik

Bestandteil von: [M-MATH-101306 - Analysis 1 und 2](#)

Teilleistungsart
 Studienleistung

Leistungspunkte
 0

Version
 1

Lehrveranstaltungen					
WS 20/21	0100200	Übungen zu 0100100	2 SWS	Übung (Ü)	Schnaubelt
WS 20/21	0190010	Tutorium Analysis I	2 SWS	Tutorium (Tu)	Lamm

Voraussetzungen

keine

T

5.10 Teilleistung: Analysis 2 - Klausur [T-MATH-106336]

Verantwortung: Prof. Dr. Dorothee Frey
 PD Dr. Gerd Herzog
 Prof. Dr. Dirk Hundertmark
 Prof. Dr. Tobias Lamm
 Prof. Dr. Michael Plum
 Prof. Dr. Wolfgang Reichel
 Dr. Christoph Schmoeger
 Prof. Dr. Roland Schnaubelt

Einrichtung: KIT-Fakultät für Mathematik

Bestandteil von: [M-MATH-101306 - Analysis 1 und 2](#)

Teilleistungsart	Leistungspunkte	Turnus	Version
Prüfungsleistung schriftlich	9	Jedes Semester	1

Lehrveranstaltungen					
SS 2020	0150100	Analysis 2	4 SWS	Vorlesung (V)	Lamm, Anapolitanos, Hörter

Voraussetzungen

Der Übungsschein aus Analysis 2 muss bestanden sein.

T

5.11 Teilleistung: Analysis 2 Übungsschein [T-MATH-102236]

Verantwortung: Prof. Dr. Dorothee Frey
 PD Dr. Gerd Herzog
 Prof. Dr. Dirk Hundertmark
 Prof. Dr. Tobias Lamm
 Prof. Dr. Michael Plum
 Prof. Dr. Wolfgang Reichel
 Dr. Christoph Schmoeger
 Prof. Dr. Roland Schnaubelt

Einrichtung: KIT-Fakultät für Mathematik

Bestandteil von: [M-MATH-101306 - Analysis 1 und 2](#)

Teilleistungsart
 Studienleistung

Leistungspunkte
 0

Version
 1

Lehrveranstaltungen					
SS 2020	0150200	Übungen zu 0150100	2 SWS	Übung (Ü)	Lamm

Voraussetzungen
 keine

T 5.12 Teilleistung: Analysis 3 - Klausur [T-MATH-102245]

Verantwortung: Prof. Dr. Dorothee Frey
 PD Dr. Gerd Herzog
 Prof. Dr. Dirk Hundertmark
 Prof. Dr. Tobias Lamm
 Prof. Dr. Michael Plum
 Prof. Dr. Wolfgang Reichel
 Dr. Christoph Schmoeger
 Prof. Dr. Roland Schnaubelt

Einrichtung: KIT-Fakultät für Mathematik

Bestandteil von: [M-MATH-101318 - Analysis 3](#)

Teilleistungsart	Leistungspunkte	Turnus	Version
Prüfungsleistung schriftlich	9	Jedes Semester	2

Lehrveranstaltungen					
WS 20/21	0100400	Analysis III	4 SWS	Vorlesung (V)	Lamm
WS 20/21	0100500	Übungen zu 0100400	2 SWS	Übung (Ü)	Lamm

Voraussetzungen

keine

T 5.13 Teilleistung: Analysis 4 - Prüfung [T-MATH-106286]

Verantwortung: Prof. Dr. Dorothee Frey
 PD Dr. Gerd Herzog
 Prof. Dr. Dirk Hundertmark
 Prof. Dr. Tobias Lamm
 Prof. Dr. Michael Plum
 Prof. Dr. Wolfgang Reichel
 Dr. Christoph Schmoeger
 Prof. Dr. Roland Schnaubelt

Einrichtung: KIT-Fakultät für Mathematik

Bestandteil von: [M-MATH-103164 - Analysis 4](#)

Teilleistungsart	Leistungspunkte	Turnus	Version
Prüfungsleistung schriftlich	9	Jedes Semester	1

Lehrveranstaltungen					
SS 2020	0163900	Analysis 4	4 SWS	Vorlesung (V)	Hundertmark, Anapolitanos
SS 2020	0164000	Übungen zu 0163900	2 SWS	Übung (Ü)	Hundertmark

Erfolgskontrolle(n)
 Schriftliche Prüfung (120 min).

Voraussetzungen
 Keine

T

5.14 Teilleistung: Analytisches CRM [T-WIWI-102596]

Verantwortung: Prof. Dr. Andreas Geyer-Schulz
Einrichtung: KIT-Fakultät für Wirtschaftswissenschaften
Bestandteil von: [M-WIWI-101460 - CRM und Servicemanagement](#)

Teilleistungsart	Leistungspunkte	Turnus	Version
Prüfungsleistung schriftlich	4,5	Jedes Sommersemester	1

Lehrveranstaltungen					
SS 2020	2540522	Analytisches CRM	2 SWS	Vorlesung (V)	Geyer-Schulz
SS 2020	2540523	Übungen zu Analytisches CRM	2 SWS	Übung (Ü)	Schweizer

Erfolgskontrolle(n)

Die Prüfung wird für Erstsreiber letztmals im Sommersemester 2020 angeboten.

Die Erfolgskontrolle erfolgt in Form einer schriftlichen Prüfung (Klausur) im Umfang von 60 Minuten nach §4(2), 1 SPO. Die Klausur gilt als bestanden (Note 4,0), wenn mindestens 50 von maximal 100 möglichen Punkten erreicht werden. Die Abstufung der Noten erfolgt jeweils in fünf Punkte Schritten (Bestnote 1,0 ab 95 Punkten). Details zur Notenbildung und Notenskala werden in der Lehrveranstaltung bekanntgegeben.

Durch die erfolgreiche Teilnahme am Übungsbetrieb kann ein Bonus erworben werden. Der maximale Bonus beträgt fünf Punkte (maximal eine Notenstufe (0,3 oder 0,4)). Die genauen Kriterien für die Vergabe eines Bonus werden zu Vorlesungsbeginn bekanntgegeben.

Voraussetzungen

Keine

Empfehlungen

Kenntnisse über Datenmodelle und Modellierungssprachen (UML) aus dem Bereich der Informationssysteme werden vorausgesetzt.

T

5.15 Teilleistung: Antennen und Mehrantennensysteme [T-ETIT-106491]

Verantwortung: Prof. Dr.-Ing. Thomas Zwick
Einrichtung: KIT-Fakultät für Elektrotechnik und Informationstechnik
Bestandteil von: [M-ETIT-100565 - Antennen und Mehrantennensysteme](#)

Teilleistungsart	Leistungspunkte	Turnus	Version
Prüfungsleistung schriftlich	5	Jedes Wintersemester	3

Lehrveranstaltungen					
WS 20/21	2308416	Antennen und Mehrantennensysteme	2 SWS	Vorlesung (V)	Zwick
WS 20/21	2308417	Workshop zu 2308416 Antennen und Mehrantennensysteme	2 SWS	Übung (Ü)	Kowalewski

Erfolgskontrolle(n)

Die Erfolgskontrolle erfolgt im Rahmen einer schriftlichen Gesamtprüfung (2 Stunden) über die ausgewählten Lehrveranstaltungen, mit denen in Summe die Mindestanforderung an LP erfüllt wird.

Voraussetzungen

T-ETIT-100638 - Antennen und Mehrantennensysteme wurde weder begonnen, noch abgeschlossen.

Das Modul "Antennen und Antennensysteme" darf nicht begonnen oder abgeschlossen sein.

Anmerkungen

Die Zahl der Vorlesungstermine hat sich in den letzten 2 Jahren zugunsten der Übungstermine soweit verschoben, dass mittlerweile 2+2 SWS korrekt ist. Das Modul besteht also aus 2 SWS Vorlesung und 2 SWS Rechnerübung. - Da die Vor- / Nachbereitungszeit bei der Rechnerübung deutlich geringer als für den eigentlichen Vorlesungsstoff ist, entspricht der studentische Gesamtaufwand 5 LP (ab WS20/21, zuvor 6 LP)

T

5.16 Teilleistung: Auction & Mechanism Design [T-WIWI-102876]

Verantwortung: Prof. Dr. Nora Szech
Einrichtung: KIT-Fakultät für Wirtschaftswissenschaften
Bestandteil von: [M-WIWI-101501 - Wirtschaftstheorie](#)

Teilleistungsart	Leistungspunkte	Turnus	Version
Prüfungsleistung schriftlich	4,5	Jedes Sommersemester	1

Lehrveranstaltungen					
SS 2020	2560550	Auction and Mechanism Design	2 SWS	Vorlesung (V)	Szech
SS 2020	2560551	Übung zu Auction and Mechanism Design	1 SWS	Übung (Ü)	Szech, Huber

Erfolgskontrolle(n)

Die Erfolgskontrolle erfolgt in Form einer schriftlichen Prüfung (60 min.) (nach §4(2), 1 SPO).
 Die Prüfung wird in jedem Semester angeboten und kann zu jedem ordentlichen Prüfungstermin wiederholt werden.
 Die Note ist die Note der schriftlichen Prüfung.

Durch die erfolgreiche Teilnahme am Übungsbetrieb kann ein Bonus erworben werden. Liegt die Note der schriftlichen Prüfung zwischen 4,0 und 1,3, so verbessert der Bonus die Note um eine Notenstufe (0,3 oder 0,4). Die genauen Kriterien für die Vergabe eines Bonus werden zu Vorlesungsbeginn bekanntgegeben.

Voraussetzungen

Keine

Empfehlungen

Grundkenntnisse in Mikroökonomie und Statistik sind wünschenswert. Ein Hintergrund in Spieltheorie ist hilfreich, aber nicht zwingend notwendig.

Anmerkungen

Die Lehrveranstaltung wird in englischer Sprache gehalten.

T

5.17 Teilleistung: Bachelorarbeit [T-INFO-103336]

Verantwortung: Prof. Dr. Bernhard Beckert
Einrichtung: KIT-Fakultät für Informatik
Bestandteil von: [M-INFO-101721 - Modul Bachelorarbeit](#)

Teilleistungsart	Leistungspunkte	Turnus	Version
Abschlussarbeit	15	Jedes Semester	2

Erfolgskontrolle(n)

Die Bachelorarbeit ist in § 14 und § 20 der SPO15 geregelt.

Die Präsentation soll spätestens vier Wochen nach Abgabe der schriftlichen Ausarbeitung stattfinden.

Die schriftliche Ausarbeitung soll die Herangehensweise an das Thema dokumentieren.

Voraussetzungen

Voraussetzung für die Zulassung zur Bachelorarbeit ist, dass die/der Studierende Modulprüfungen im Umfang von 120 LP erfolgreich abgelegt hat und nicht mehr als eine Modulprüfung aus den Pflichtfächern gemäß § 20 Abs. 2 Ziff. 1-4 der SPO noch nicht bestanden hat. Über Ausnahmen entscheidet der Prüfungsausschuss auf Antrag der/des Studierenden.

Wenn die Voraussetzungen erfüllt sind, ist einen Antrag auf Zulassung nicht notwendig.

Abschlussarbeit

Bei dieser Teilleistung handelt es sich um eine Abschlussarbeit. Es sind folgende Fristen zur Bearbeitung hinterlegt:

Bearbeitungszeit	4 Monate
Maximale Verlängerungsfrist	1 Monate
Korrekturfrist	6 Wochen

Die Abschlussarbeit ist genehmigungspflichtig durch den Prüfungsausschuss.

Anmerkungen

Die schriftliche Ausarbeitung soll die Herangehensweise an das Thema dokumentieren.

Die Bachelorarbeit wird zudem in §14 SPO geregelt. Die Bewertung der Bachelorarbeit erfolgt durch einen Betreuer (verantwortlicher Prüfer) und einen weiteren Prüfende. Das Gutachten nach §14(7) der SPO wird für das gesamte Modul erstellt.

T

5.18 Teilleistung: Basispraktikum Mobile Roboter [T-INFO-101992]

Verantwortung: Prof. Dr.-Ing. Tamim Asfour
Einrichtung: KIT-Fakultät für Informatik
Bestandteil von: [M-INFO-101184 - Basispraktikum Mobile Roboter](#)

Teilleistungsart	Leistungspunkte	Turnus	Version
Studienleistung	4	Jedes Sommersemester	2

Lehrveranstaltungen					
SS 2020	24624	Basispraktikum Mobile Roboter	4 SWS	Praktikum (P)	Asfour

Erfolgskontrolle(n)

Die Erfolgskontrolle erfolgt in Form einer Studienleistung nach § 4 Abs. 3 SPO und besteht aus mehreren Teilaufgaben. Die Bewertung erfolgt mit den Noten "bestanden" / "nicht bestanden".

Voraussetzungen

Kenntnisse in der Programmiersprache C und in der Technischen Informatik werden vorausgesetzt.

Empfehlungen

Kenntnisse in der Programmiersprache C und in der Technischen Informatik werden vorausgesetzt.

T

5.19 Teilleistung: Basispraktikum Protocol Engineering [T-INFO-102066]

Verantwortung: Prof. Dr. Martina Zitterbart
Einrichtung: KIT-Fakultät für Informatik
Bestandteil von: [M-INFO-101247 - Basispraktikum Protocol Engineering](#)

Teilleistungsart	Leistungspunkte	Turnus	Version
Prüfungsleistung anderer Art	4	Jedes Wintersemester	2

Lehrveranstaltungen					
WS 20/21	2400107	Basispraktikum Protocol Engineering	4 SWS	Praktikum (P)	Bauer, Zitterbart

Erfolgskontrolle(n)

Die Erfolgskontrolle erfolgt benotet nach § 4 Abs. 2 Nr. 3 SPO als Prüfungsleistung anderer Art.

Voraussetzungen

Die Belegung dieses Moduls schließt die Belegung des Moduls *Praktikum Praxis der Telematik* aus.

Empfehlungen

Das Praktikum sollte semesterbegleitend zur LV *Telematik* [24128] belegt werden.

T

5.20 Teilleistung: Basispraktikum Technische Informatik: Hardwarenaher Systementwurf Übung [T-INFO-105983]

Verantwortung: Prof. Dr. Wolfgang Karl

Einrichtung: KIT-Fakultät für Informatik

Bestandteil von: [M-INFO-101219 - Basispraktikum TI: Hardwarenaher Systementwurf](#)

Teilleistungsart	Leistungspunkte	Turnus	Version
Studienleistung	0	Jedes Wintersemester	1

Erfolgskontrolle(n)

Es muss außerdem einen Übungsschein in Form einer Studienleistung nach § 4 Abs. 3 SPO erbracht werden. Hierfür wird die Abgabe zweier Übungsblätter bewertet.

Voraussetzungen

Keine.

T

5.21 Teilleistung: Basispraktikum TI: Hardwarenaher Systementwurf [T-INFO-102011]**Verantwortung:** Prof. Dr. Wolfgang Karl**Einrichtung:** KIT-Fakultät für Informatik**Bestandteil von:** [M-INFO-101219 - Basispraktikum TI: Hardwarenaher Systementwurf](#)

Teilleistungsart	Leistungspunkte	Turnus	Version
Prüfungsleistung anderer Art	4	Jedes Wintersemester	1

Lehrveranstaltungen					
SS 2020	2424309	Basispraktikum TI: Hardwarenaher Systementwurf - findet nur noch im WS statt	4 SWS	Praktikum (P)	Karl
WS 20/21	2424309	Basispraktikum TI: Hardwarenaher Systementwurf (findet nicht statt aktuell)	4 SWS	Praktikum (P)	Karl

Erfolgskontrolle(n)

Die Erfolgskontrolle erfolgt in Form einer Prüfungsleistung anderer Art nach § 4 Abs. 2 Nr. 3 SPO. Es müssen eine schriftliche Ausarbeitung erstellt und eine Präsentation gehalten werden. Ein Rücktritt ist innerhalb von zwei Wochen nach Vergabe des Themas möglich.

Voraussetzungen

Keine.

Empfehlungen

Besuch der Veranstaltungen:

- Rechnerorganisation

und/oder

-Digitaltechnik und Entwurfsverfahren

T

5.22 Teilleistung: Basispraktikum Web-Anwendungen und Serviceorientierte Architekturen (I) [T-INFO-103119]**Verantwortung:** Prof. Dr. Sebastian Abeck**Einrichtung:** KIT-Fakultät für Informatik**Bestandteil von:** [M-INFO-101633 - Basispraktikum Web-Anwendungen und Serviceorientierte Architekturen \(I\)](#)

Teilleistungsart	Leistungspunkte	Turnus	Version
Prüfungsleistung anderer Art	5	Jedes Wintersemester	2

Lehrveranstaltungen					
WS 20/21	24312	Basispraktikum Web-Anwendungen und Serviceorientierte Architekturen (I)	2 SWS	Praktikum (P)	Abeck, Hippchen, Schneider, Throner

Erfolgskontrolle(n)

Die Erfolgskontrolle erfolgt durch Ausarbeiten einer schriftlichen Ergebnisdokumentation sowie der Präsentation derselbigen als Prüfungsleistung anderer Art nach § 4 Abs. 2 Nr. 3 SPO

Voraussetzungen

Das Modul *Web-Anwendungen und Service-Orientierte Architekturen (I)* muss angefangen sein.

T

5.23 Teilleistung: Basispraktikum zum ICPC Programmierwettbewerb [T-INFO-101991]

Verantwortung: Prof. Dr. Dorothea Wagner
Einrichtung: KIT-Fakultät für Informatik
Bestandteil von: [M-INFO-101230 - Basispraktikum zum ICPC-Programmierwettbewerb](#)

Teilleistungsart	Leistungspunkte	Turnus	Version
Studienleistung	4	Jedes Sommersemester	2

Lehrveranstaltungen					
SS 2020	24872	Basispraktikum zum ICPC Programmierwettbewerb	2 SWS	Praktikum (P)	Jungeblut, Zeitz, Ueckerdt, Sanders, Tillmann

Erfolgskontrolle(n)

Für den erfolgreichen Abschluss des Moduls ist das Bestehen einer Studienleistung anderer Art nach § 4 Abs. 3 SPO notwendig. Diese erfolgt kontinuierlich in Form von Programmieraufgaben sowie einem Abschlussvortrag im Umfang von ca. 20 Minuten.

Voraussetzungen

Keine.

Empfehlungen

Programmierkenntnisse in C++ oder Java, algorithmische Grundkenntnisse sind wünschenswert.

T

5.24 Teilleistung: Basispraktikum: Arbeiten mit Datenbanksystemen [T-INFO-103552]

Verantwortung: Prof. Dr.-Ing. Klemens Böhm

Einrichtung: KIT-Fakultät für Informatik

Bestandteil von: [M-INFO-101865 - Basispraktikum Arbeiten mit Datenbanksystemen](#)

Teilleistungsart
Studienleistung

Leistungspunkte
4

Turnus
Jedes Wintersemester

Version
2

Lehrveranstaltungen					
WS 20/21	24317	Arbeiten mit Datenbanksystemen	2 SWS	Praktikum (P)	Böhm

Erfolgskontrolle(n)

Die Erfolgskontrolle erfolgt in Form einer Studienleistung nach § 4 Abs. 3 SPO. Es müssen eine schriftliche Ausarbeitung über die praktische Arbeit erstellt und Präsentationen gehalten werden. Ein Rücktritt ist innerhalb von einer Woche nach Beginn der Veranstaltung möglich.

Voraussetzungen

Die Prüfung *Datenbanksysteme* muss erfolgreich abgeschlossen sein.

T

5.25 Teilleistung: Batteriemodellierung mit MATLAB [T-ETIT-106507]

Verantwortung: Dr.-Ing. Andre Weber

Einrichtung: KIT-Fakultät für Elektrotechnik und Informationstechnik

Bestandteil von: [M-ETIT-103271 - Batteriemodellierung mit MATLAB](#)

Teilleistungsart	Leistungspunkte	Turnus	Version
Prüfungsleistung mündlich	3	Jedes Wintersemester	1

Lehrveranstaltungen					
WS 20/21	2304228	Batteriemodellierung mit MATLAB	1 SWS	Vorlesung (V)	Weber
WS 20/21	2304229	Übungen zu 2304228 Batteriemodellierung mit MATLAB	1 SWS	Übung (Ü)	Weber

Erfolgskontrolle(n)

Die Erfolgskontrolle erfolgt in Form einer mündlichen Prüfung im Umfang von ca. 20 Minuten.

Voraussetzungen

keine

T

5.26 Teilleistung: Bauökologie I [T-WIWI-102742]

Verantwortung: Prof. Dr.-Ing. Thomas Lützkendorf
Einrichtung: KIT-Fakultät für Wirtschaftswissenschaften
Bestandteil von: [M-WIWI-101467 - Bauökologie](#)

Teilleistungsart	Leistungspunkte	Turnus	Version
Prüfungsleistung schriftlich	4,5	Jedes Wintersemester	1

Lehrveranstaltungen					
WS 20/21	2586404	Bauökologie I	2 SWS	Vorlesung (V)	Lützkendorf
WS 20/21	2586405	Übung zu Bauökologie I	1 SWS	Übung (Ü)	N.N.

Erfolgskontrolle(n)

Die Erfolgskontrolle erfolgt in Form einer schriftlichen Prüfung (60 min.) (nach §4(2), 1 SPO). Die Prüfung wird an zwei Terminen nur innerhalb des Semesters angeboten, in dem auch die Veranstaltung angeboten wird (Wintersemester). Die Prüfung kann zu jedem ordentlichen Prüfungstermin wiederholt werden.

Voraussetzungen

Keine

Empfehlungen

Eine Kombination mit dem Modul *Real Estate Management* und mit einem ingenieurwissenschaftlichen Modul aus den Bereichen Bauphysik oder Baukonstruktion wird empfohlen.

T

5.27 Teilleistung: Bauökologie II [T-WIWI-102743]

Verantwortung: Prof. Dr.-Ing. Thomas Lützkendorf
Einrichtung: KIT-Fakultät für Wirtschaftswissenschaften
Bestandteil von: [M-WIWI-101467 - Bauökologie](#)

Teilleistungsart	Leistungspunkte	Turnus	Version
Prüfungsleistung schriftlich	4,5	Jedes Sommersemester	1

Lehrveranstaltungen					
SS 2020	2585403	Übung zu Bauökologie II	1 SWS	Übung (Ü)	Jungmann
SS 2020	2585404	Bauökologie II	2 SWS	Vorlesung (V)	Lützkendorf

Erfolgskontrolle(n)

Die Erfolgskontrolle erfolgt in Form einer schriftlichen Prüfung (60 min.) (nach §4(2), 1 SPO). Die Prüfung wird an zwei Terminen nur innerhalb des Semesters angeboten, in dem auch die Veranstaltung angeboten wird (Sommersemester). Die Prüfung kann zu jedem ordentlichen Prüfungstermin wiederholt werden.

Voraussetzungen

Keine

Empfehlungen

Es wird eine Kombination mit dem Modul *Real Estate Management* und mit einem ingenieurwissenschaftlichem Modul aus den Bereichen Bauphysik oder Baukonstruktion empfohlen.

T

5.28 Teilleistung: Betriebssysteme [T-INFO-101969]

Verantwortung: Prof. Dr.-Ing. Frank Bellosa
Einrichtung: KIT-Fakultät für Informatik
Bestandteil von: [M-INFO-101177 - Betriebssysteme](#)

Teilleistungsart	Leistungspunkte	Turnus	Version
Prüfungsleistung schriftlich	6	Jedes Wintersemester	2

Lehrveranstaltungen					
WS 20/21	24009	Betriebssysteme	4 SWS	Vorlesung (V)	Bellosa, Rittinghaus

Erfolgskontrolle(n)

Die Erfolgskontrolle erfolgt in Form einer schriftlichen Prüfung im Umfang von i.d.R. 180 Minuten nach § 4 Abs. 2 Nr. 1 SPO.

Voraussetzungen

Keine.

Anmerkungen

Studierende, die das Modul bis inkl. SS 2019 angefangen haben (bereits die Haupt- oder Scheinklausur angetreten haben) und noch nicht abgeschlossen haben, haben die Möglichkeit die zwei Prüfungen aus dem Modul im WS 2019 / 2020 erneut abzulegen oder auf die neue Version des Moduls mit der neuen Erfolgskontrolle umzusteigen. Dafür müssen Studierende eine E-Mail an beratung-informatik@informatik.kit.edu.

T

5.29 Teilleistung: Betriebswirtschaftslehre: Finanzwirtschaft und Rechnungswesen [T-WIWI-102819]

- Verantwortung:** Prof. Dr. Martin Ruckes
 Prof. Dr. Marliese Uhrig-Homburg
 Prof. Dr. Marcus Wouters
- Einrichtung:** KIT-Fakultät für Wirtschaftswissenschaften
- Bestandteil von:** [M-WIWI-101493 - Grundlagen der BWL](#)

Teilleistungsart	Leistungspunkte	Turnus	Version
Prüfungsleistung schriftlich	4	Jedes Wintersemester	1

Lehrveranstaltungen					
WS 20/21	2610026	Betriebswirtschaftslehre: Finanzwirtschaft und Rechnungswesen	2 SWS	Vorlesung (V)	Ruckes, Wouters
WS 20/21	2610029	Tutorien zu Betriebswirtschaftslehre: Finanzwirtschaft und Rechnungswesen	2 SWS	Tutorium (Tu)	Strych

Erfolgskontrolle(n)

Die Erfolgskontrolle erfolgt in Form einer schriftlichen Prüfung (90min.) (nach §4(2), 1 SPO).

Die Prüfungen werden in jedem Semester angeboten und können zu jedem ordentlichen Prüfungstermin wiederholt werden.

Voraussetzungen

Keine

T**5.30 Teilleistung: Betriebswirtschaftslehre: Produktionswirtschaft und Marketing [T-WIWI-102818]**

Verantwortung: Prof. Dr. Wolf Fichtner
 Prof. Dr. Martin Klarmann
 Prof. Dr.-Ing. Thomas Lützkendorf
 Prof. Dr. Martin Ruckes
 Prof. Dr. Frank Schultmann

Einrichtung: KIT-Fakultät für Wirtschaftswissenschaften

Bestandteil von: [M-WIWI-101493 - Grundlagen der BWL](#)

Teilleistungsart	Leistungspunkte	Turnus	Version
Prüfungsleistung schriftlich	4	Jedes Sommersemester	1

Lehrveranstaltungen					
SS 2020	2500025	Tutorien zu BWL PM	2 SWS	Tutorium (Tu)	Klarmann, Strych, Assistenten
SS 2020	2600024	Betriebswirtschaftslehre: Produktionswirtschaft und Marketing	2 SWS	Vorlesung (V)	Klarmann, Schultmann

Erfolgskontrolle(n)

Die Erfolgskontrolle erfolgt in Form einer schriftlichen Prüfung (90min.) (nach §4(2), 1 SPO).

Die Prüfung wird in jedem Semester angeboten und kann zu jedem ordentlichen Prüfungstermin wiederholt werden.

Voraussetzungen

Keine

T

5.31 Teilleistung: BGB für Anfänger [T-INFO-103339]

Verantwortung: Dr. Yvonne Matz
Einrichtung: KIT-Fakultät für Informatik
Bestandteil von: [M-INFO-101190 - Einführung in das Privatrecht](#)

Teilleistungsart	Leistungspunkte	Turnus	Version
Prüfungsleistung schriftlich	5	Jedes Wintersemester	3

Lehrveranstaltungen					
WS 20/21	24012	BGB für Anfänger	4 SWS	Vorlesung (V)	Matz

Erfolgskontrolle(n)

Die Erfolgskontrolle erfolgt in Form einer schriftlichen Prüfung (i.d.R. 90min) nach § 4 Abs. 2 Nr. 1 SPO.

Voraussetzungen

Keine.

T

5.32 Teilleistung: Bildgebende Verfahren in der Medizin I [T-ETIT-101930]

Verantwortung: Prof. Dr. Olaf Dössel
Einrichtung: KIT-Fakultät für Elektrotechnik und Informationstechnik
Bestandteil von: [M-ETIT-100384 - Bildgebende Verfahren in der Medizin I](#)

Teilleistungsart	Leistungspunkte	Turnus	Version
Prüfungsleistung schriftlich	3	Jedes Wintersemester	1

Lehrveranstaltungen					
WS 20/21	2305261	Bildgebende Verfahren in der Medizin I	2 SWS	Vorlesung (V)	Dössel

Erfolgskontrolle(n)

Die Erfolgskontrolle erfolgt in Form einer schriftlichen Prüfung im Umfang von 120 Minuten.

Voraussetzungen

keine

T

5.33 Teilleistung: Bildverarbeitung [T-ETIT-105566]

Verantwortung: Prof. Dr.-Ing. Michael Heizmann
Einrichtung: KIT-Fakultät für Elektrotechnik und Informationstechnik
Bestandteil von: [M-ETIT-102651 - Bildverarbeitung](#)

Teilleistungsart	Leistungspunkte	Turnus	Version
Prüfungsleistung schriftlich	3	Jedes Sommersemester	1

Lehrveranstaltungen					
SS 2020	2302114	Bildverarbeitung	2 SWS	Vorlesung (V)	Heizmann

Erfolgskontrolle(n)

Die Erfolgskontrolle erfolgt in Form einer schriftlichen Prüfung im Umfang von 120 Minuten.

Voraussetzungen

keine

Empfehlungen

Die Kenntnis der Inhalte der Module „Systemtheorie“ und „Messtechnik“ wird dringend empfohlen. Die Kenntnis der Inhalte des Moduls „Methoden der Signalverarbeitung“ ist von Vorteil.

T

5.34 Teilleistung: CAD-Praktikum NX [T-MACH-102187]

- Verantwortung:** Prof. Dr.-Ing. Jivka Ovtcharova
Einrichtung: KIT-Fakultät für Maschinenbau
 KIT-Fakultät für Maschinenbau/Institut für Informationsmanagement im Ingenieurwesen
Bestandteil von: [M-MACH-102399 - Informationsmanagement im Ingenieurwesen](#)

Teilleistungsart	Leistungspunkte	Turnus	Version
Studienleistung praktisch	2	Jedes Semester	2

Lehrveranstaltungen					
SS 2020	2123357	CAD-Praktikum NX	2 SWS	Praktikum (P)	Ovtcharova, Mitarbeiter
WS 20/21	2123357	CAD-Praktikum NX	2 SWS	Praktikum (P)	Ovtcharova, Mitarbeiter

Erfolgskontrolle(n)

Praktische Prüfung am CAD Rechner, Dauer 60 min.

Voraussetzungen

Keine

Empfehlungen

Umgang mit technischen Zeichnungen wird vorausgesetzt.

Anmerkungen

Für das Praktikum besteht Anwesenheitspflicht.

T

5.35 Teilleistung: Computergrafik [T-INFO-101393]**Verantwortung:** Prof. Dr.-Ing. Carsten Dachsbacher**Einrichtung:** KIT-Fakultät für Informatik**Bestandteil von:** [M-INFO-100856 - Computergrafik](#)

Teilleistungsart	Leistungspunkte	Turnus	Version
Prüfungsleistung schriftlich	6	Jedes Wintersemester	1

Lehrveranstaltungen					
WS 20/21	24081	Computergrafik	4 SWS	Vorlesung (V)	Schudeiske, Dachsbacher

Erfolgskontrolle(n)

Die Erfolgskontrolle erfolgt in Form einer schriftlichen Prüfung im Umfang von 90 Minuten nach § 4 Abs. 2 Nr. 1 SPO.

Voraussetzungen

Keine.

T

5.36 Teilleistung: Customer Relationship Management [T-WIWI-102595]

Verantwortung: Prof. Dr. Andreas Geyer-Schulz
Einrichtung: KIT-Fakultät für Wirtschaftswissenschaften
Bestandteil von: [M-WIWI-101460 - CRM und Servicemanagement](#)

Teilleistungsart	Leistungspunkte	Turnus	Version
Prüfungsleistung schriftlich	4,5	Jedes Wintersemester	1

Erfolgskontrolle(n)

Die Erfolgskontrolle erfolgt in Form einer schriftlichen Prüfung (Klausur) im Umfang von 60 Minuten. Die Klausur gilt als bestanden (Note 4,0), wenn mindestens 50 von maximal 100 möglichen Punkten erreicht werden. Die Abstufung der Noten erfolgt jeweils in fünf Punkte Schritten (Bestnote 1,0 ab 95 Punkten). Details zur Notenbildung und Notenskala werden in der Lehrveranstaltung bekanntgegeben.

Durch die erfolgreiche Teilnahme am Übungsbetrieb kann ein Bonus erworben werden. Liegt die Note der schriftlichen Prüfung zwischen 4,0 und 1,3, so verbessert der Bonus die Note um eine Notenstufe (0,3 oder 0,4). Details werden in der Vorlesung bekannt gegeben.

Voraussetzungen

Keine

T

5.37 Teilleistung: Datenbanksysteme [T-INFO-101497]

Verantwortung: Prof. Dr.-Ing. Klemens Böhm
Einrichtung: KIT-Fakultät für Informatik
Bestandteil von: [M-INFO-101178 - Kommunikation und Datenhaltung](#)

Teilleistungsart	Leistungspunkte	Turnus	Version
Prüfungsleistung schriftlich	4	Jedes Sommersemester	1

Lehrveranstaltungen					
SS 2020	24516	Datenbanksysteme	2 SWS	Vorlesung (V)	Böhm, Mülle
SS 2020	24522	Übungen zu Datenbanksysteme	1 SWS	Übung (Ü)	Böhm, Mülle

Erfolgskontrolle(n)

Die Erfolgskontrolle erfolgt in Form einer schriftlichen Prüfung im Umfang von i.d.R. 60 Minuten nach § 4 Abs. 2 Nr. 1 SPO.

Durch die erfolgreiche Teilnahme am Übungsbetrieb als Erfolgskontrolle anderer Art (§4(2), 3 SPO 2007) bzw. Studienleistung (§4(3) SPO 2015) kann ein Bonus erworben werden. Die genauen Kriterien für die Vergabe eines Bonus werden zu Vorlesungsbeginn bekannt gegeben. Liegt die Note der schriftlichen Prüfung zwischen 4,0 und 1,3, so verbessert der Bonus die Note um eine Notenstufe (0,3 oder 0,4). Der Bonus gilt nur für die Haupt- und Nachklausur des Semesters, in dem er erworben wurde. Danach verfällt der Notenbonus.

Voraussetzungen

Keine.

Empfehlungen

Der Besuch von Vorlesungen zu Rechnernetzen, Systemarchitektur und Softwaretechnik wird empfohlen, aber nicht vorausgesetzt.

T

5.38 Teilleistung: Datenschutz durch Technik [T-INFO-108405]

Verantwortung: apl. Prof. Dr. Oliver Raabe
Einrichtung: KIT-Fakultät für Informatik
Bestandteil von: [M-INFO-101242 - Governance, Risk & Compliance](#)

Teilleistungsart	Leistungspunkte	Turnus	Version
Prüfungsleistung schriftlich	3	Unregelmäßig	2

Erfolgskontrolle(n)

Die Erfolgskontrolle erfolgt in Form einer schriftlichen Prüfung (Klausur) nach §4, Abs. 2, 1 SPO.

Voraussetzungen

Keine.

T 5.39 Teilleistung: Derivate [T-WIWI-102643]

Verantwortung: Prof. Dr. Marliese Uhrig-Homburg
Einrichtung: KIT-Fakultät für Wirtschaftswissenschaften
Bestandteil von: [M-WIWI-101402 - eFinance](#)
[M-WIWI-101465 - Topics in Finance I](#)

Teilleistungsart	Leistungspunkte	Turnus	Version
Prüfungsleistung schriftlich	4,5	Jedes Sommersemester	1

Lehrveranstaltungen					
SS 2020	2530550	Derivate	2 SWS	Vorlesung (V)	Uhrig-Homburg, Thimme
SS 2020	2530551	Übung zu Derivate	1 SWS	Übung (Ü)	Uhrig-Homburg, Eska

Erfolgskontrolle(n)

Die Erfolgskontrolle erfolgt in Form einer schriftlichen Prüfung (75 Minuten) nach §4(2), 1 SPO. Die Prüfung findet in der vorlesungsfreien Zeit des Semesters statt. Die Prüfung wird in jedem Semester angeboten und kann zu jedem ordentlichen Prüfungstermin wiederholt werden. Durch die erfolgreiche Teilnahme am Übungsbetrieb kann ein Bonus erworben werden. Liegt die Note der schriftlichen Prüfung zwischen 4,0 und 1,3, so verbessert der Bonus die Note um bis zu eine Notenstufe (0,3 oder 0,4). Details werden in der Vorlesung bekannt gegeben.

Voraussetzungen

Keine

Empfehlungen

Keine

T

5.40 Teilleistung: Dienstleistungs- und B2B Marketing [T-WIWI-102806]

Verantwortung: Dr. Sven Feurer
Einrichtung: KIT-Fakultät für Wirtschaftswissenschaften
Bestandteil von: [M-WIWI-101424 - Grundlagen des Marketing](#)

Teilleistungsart	Leistungspunkte	Turnus	Version
Prüfungsleistung schriftlich	3	Jedes Wintersemester	1

Lehrveranstaltungen					
WS 20/21	2572158	Dienstleistungs- und B2B-Marketing	2 SWS	Vorlesung (V)	Feurer

Erfolgskontrolle(n)

Die Erfolgskontrolle erfolgt in Form einer schriftlichen Prüfung (60 min.) (nach §4(2), 1 SPO).

Voraussetzungen

Keine

Anmerkungen

Nähere Informationen erhalten Sie direkt bei der Forschungsgruppe Marketing & Vertrieb (marketing.iism.kit.edu).

T

5.41 Teilleistung: Digital Services [T-WIWI-109938]

- Verantwortung:** Prof. Dr. Gerhard Satzger
Prof. Dr. Christof Weinhardt
- Einrichtung:** KIT-Fakultät für Wirtschaftswissenschaften
- Bestandteil von:** [M-WIWI-101434 - eBusiness und Service Management](#)

Teilleistungsart	Leistungspunkte	Turnus	Version
Prüfungsleistung schriftlich	4,5	Jedes Sommersemester	4

Lehrveranstaltungen					
SS 2020	2595466	Digital Services	2 SWS	Vorlesung (V)	Satzger, Weinhardt, Kühl
SS 2020	2595467	Übungen zu Digital Services	1 SWS	Übung (Ü)	Kühl, Schöffner, Badewitz

Erfolgskontrolle(n)

Studierende, die sich im Erstversuch für die Prüfung im Sommersemester 2019 anmelden möchten, wählen bitte die Prüfung "[Foundations of Digital Services A](#)" (siehe Anmerkung).

Die Erfolgskontrolle erfolgt in Form einer schriftlichen Prüfung (60 min) (§4(2), 1 SPOs).

Durch die erfolgreiche Teilnahme am Übungsbetrieb kann ein Bonus erworben werden. Liegt die Note der schriftlichen Prüfung zwischen 4,0 und 1,3, so verbessert der Bonus die Note um eine Notenstufe (0,3 oder 0,4). Die genauen Kriterien für die Vergabe eines Bonus werden zu Vorlesungsbeginn bekanntgegeben.

Voraussetzungen

siehe "Modellierte Voraussetzungen"

Voraussetzung für WINF angepasst (Wiesner, 20.09.2019)

Anmerkungen

Diese Teilleistung ersetzt T-WIWI-105771 "Foundations of Digital Services A" ab Wintersemester 2019/2020.

Studierende, die sich im Erstversuch für die Prüfung im Sommersemester 2019 anmelden möchten, wählen bitte die Prüfung "[Foundations of Digital Services A](#)".

T

5.42 Teilleistung: Dosimetrie ionisierender Strahlung [T-ETIT-104505]

Verantwortung: Prof. Dr. Olaf Dössel
Einrichtung: KIT-Fakultät für Elektrotechnik und Informationstechnik
Bestandteil von: [M-ETIT-101847 - Dosimetrie ionisierender Strahlung](#)

Teilleistungsart	Leistungspunkte	Turnus	Version
Prüfungsleistung mündlich	3	Jedes Wintersemester	1

Lehrveranstaltungen					
WS 20/21	2305294	Dosimetrie ionisierender Strahlung	2 SWS	Vorlesung (V)	Breustedt

Erfolgskontrolle(n)

Die Erfolgskontrolle erfolgt im Rahmen einer mündlichen Gesamtprüfung (20 Minuten).

Voraussetzungen

keine

T

5.43 Teilleistung: Echtzeitsysteme [T-INFO-101340]

Verantwortung: Prof. Dr.-Ing. Thomas Längle
Einrichtung: KIT-Fakultät für Informatik
Bestandteil von: [M-INFO-100803 - Echtzeitsysteme](#)

Teilleistungsart	Leistungspunkte	Turnus	Version
Prüfungsleistung schriftlich	6	Jedes Sommersemester	1

Lehrveranstaltungen					
SS 2020	24576	Echtzeitsysteme	4 SWS	Vorlesung / Übung (VÜ)	Längle, Ledermann

Erfolgskontrolle(n)

Die Erfolgskontrolle erfolgt in Form einer schriftlichen Prüfung im Umfang von 60 Minuten gemäß § 4 Abs. 2 Nr. 1 SPO Informatik.

Voraussetzungen

Keine.

Empfehlungen

Der vorherige Abschluss der Module *Grundbegriffe der Informatik* und *Programmieren* wird empfohlen.

T

5.44 Teilleistung: Economics and Behavior [T-WIWI-102892]

Verantwortung: Prof. Dr. Nora Szech
Einrichtung: KIT-Fakultät für Wirtschaftswissenschaften
Bestandteil von: [M-WIWI-101501 - Wirtschaftstheorie](#)

Teilleistungsart	Leistungspunkte	Turnus	Version
Prüfungsleistung schriftlich	4,5	Jedes Wintersemester	1

Lehrveranstaltungen					
WS 20/21	2560137	Economics and Behavior	2 SWS	Vorlesung (V)	Szech, Ehrlich, Zhao
WS 20/21	2560138	Übung zu Economics and Behavior	1 SWS	Übung (Ü)	Szech, Zhao, Huber

Erfolgskontrolle(n)

Der Prüfungsmodus im WS20/21 kann derzeit Corona-bedingt noch nicht festgelegt werden.
 Die Prüfung wird in jedem Semester angeboten und kann zu jedem ordentlichen Prüfungstermin wiederholt werden.

Voraussetzungen

Keine

Empfehlungen

Grundkenntnisse in Mikroökonomie und Statistik sind wünschenswert. Ein Hintergrund in Spieltheorie ist hilfreich, aber nicht zwingend notwendig.

Anmerkungen

Die Veranstaltung wird auf Englisch stattfinden.

T

5.45 Teilleistung: eFinance: Informationssysteme für den Wertpapierhandel [T-WIWI-110797]

Verantwortung: Prof. Dr. Christof Weinhardt
Einrichtung: KIT-Fakultät für Wirtschaftswissenschaften
Bestandteil von: M-WIWI-101402 - eFinance
M-WIWI-101434 - eBusiness und Service Management
M-WIWI-101465 - Topics in Finance I

Teilleistungsart	Leistungspunkte	Turnus	Version
Prüfungsleistung schriftlich	4,5	Jedes Wintersemester	1

Lehrveranstaltungen					
WS 20/21	2540454	eFinance: Informationssysteme für den Wertpapierhandel	2 SWS	Vorlesung (V)	Weinhardt, Notheisen
WS 20/21	2540455	Übungen zu eFinance: Informationssysteme für den Wertpapierhandel	1 SWS	Übung (Ü)	Jaquart

Erfolgskontrolle(n)

Die Erfolgskontrolle erfolgt durch laufende Ausarbeitungen und Präsentationen von Aufgaben und eine Klausur (60 Minuten) am Ende der Vorlesungszeit. Das Punkteschema für die Gesamtbewertung wird zu Beginn der Lehrveranstaltung bekannt gegeben.

Voraussetzungen

siehe "Modellierte Voraussetzungen"

Anmerkungen

Der Kurs "eFinance: Informationssysteme für den Wertpapierhandel" behandelt eingehend verschiedene Akteure und ihre Funktion in der Finanzindustrie und beleuchtet die wichtigsten Trends in modernen Finanzmärkten, wie z.B. Distributed Ledger Technology, Sustainable Finance und künstliche Intelligenz. Wertpapierpreise entwickeln sich durch eine große Anzahl bilateraler Geschäfte, die von Marktteilnehmern mit spezifischen, gut regulierten und institutionalisierten Rollen ausgeführt werden. Die Marktmikrostruktur ist das Teilgebiet der Finanzwirtschaft, das den Preisbildungsprozess untersucht. Dieser Prozess wird maßgeblich durch Regulierung beeinflusst und durch technologische Innovation vorangetrieben. Unter Verwendung von theoretischen ökonomischen Modellen werden in diesem Kurs Erkenntnisse über das strategische Handelsverhalten einzelner Marktteilnehmer überprüft, und die Modelle werden mit Marktdaten versehen. Analytische Werkzeuge und empirische Methoden der Marktmikrostruktur helfen, viele rätselhafte Phänomene auf Wertpapiermärkten zu verstehen.

T

5.46 Teilleistung: Eine Einführung zum Informatikstudium am KIT (eezi) [T-INFO-109862]

Verantwortung: Prof. Dr. Bernhard Beckert
Christine Glaubitz
Prof. Dr.-Ing. Anne Kozirolek
Prof. Dr. Ralf Reussner
Thomas Worsch

Einrichtung: KIT-Fakultät für Informatik

Bestandteil von: [M-INFO-101723 - Schlüsselqualifikationen](#)

Teilleistungsart
Studienleistung

Leistungspunkte
1

Turnus
Jedes Wintersemester

Version
1

Lehrveranstaltungen					
WS 20/21	2400037	Eine Einführung zum Informatikstudium am KIT (eezi)	SWS	Sonstige (sonst.)	Glaubitz, Griesbaum
WS 20/21	2411809	Tutorien zu "Eine Einführung zum Informatikstudium am KIT (eezi)"	SWS	Tutorium (Tu)	Glaubitz

Erfolgskontrolle(n)

Die Erfolgskontrolle erfolgt in Form einer Studienleistung nach § 4 Abs. 3 SPO.

3 Vorlesungen

5 Tutorien (Anwesenheit mind. 3 von 5)

5 Übungsblätter

1 Beratungstermin

Voraussetzungen

Keine.

Anmerkungen

Die neue Lehrveranstaltung **eezi** am KIT (Eine Einführung zum Informatikstudium am KIT) wird für Erstsemester angeboten und empfohlen. Sie besteht aus einer Reihe von 3 Vorlesungen und 5 Tutorien, die den Einstieg in das Informatikstudium / Informationswirtschaftstudium / Lehramt Fach Informatikstudium erleichtern soll.

Themen wie Zeit-, Selbst- und Studiummanagement, fachliche Lerntechniken, Klausurvorbereitung, Tipps und Tricks: „Wie überlebe ich das erste Semester?“, etc. stehen im Fokus dieser Veranstaltung.

Nach dem Abschluss von **eezi** am KIT erhält man 1 ECTS als Überfachliche Qualifikation (Schlüsselqualifikation) bzw. Zusatzleistungen.

Für Erstsemester Studierende (Bachelor): Informatik / Informationswirtschaft / Lehramt Fach Informatik

T

5.47 Teilleistung: Einführung in Algebra und Zahlentheorie [T-MATH-102251]

Verantwortung: Prof. Dr. Frank Herrlich
Dr. Stefan Kühnlein

Einrichtung: KIT-Fakultät für Mathematik

Bestandteil von: [M-MATH-101314 - Einführung in die Algebra und Zahlentheorie](#)

Teilleistungsart	Leistungspunkte	Version
Prüfungsleistung schriftlich	9	1

Lehrveranstaltungen					
SS 2020	0153100	Einführung in Algebra und Zahlentheorie	4 SWS	Vorlesung (V)	Kühnlein
SS 2020	0153200	Übungen zu 0153100 (Einführung in Algebra und Zahlentheorie)	2 SWS	Übung (Ü)	Kühnlein
SS 2020	0195310	Tutorium zu Einführung in Algebra und Zahlentheorie	2 SWS	Tutorium (Tu)	Kühnlein

Erfolgskontrolle(n)

Schriftliche Prüfung (120 min).

Voraussetzungen

keine

T

5.48 Teilleistung: Einführung in das Operations Research I und II [T-WIWI-102758]

- Verantwortung:** Prof. Dr. Stefan Nickel
Prof. Dr. Steffen Rebennack
Prof. Dr. Oliver Stein
- Einrichtung:** KIT-Fakultät für Wirtschaftswissenschaften
- Bestandteil von:** [M-WIWI-101418 - Einführung in das Operations Research](#)

Teilleistungsart	Leistungspunkte	Turnus	Version
Prüfungsleistung schriftlich	12	siehe Anmerkungen	1

Lehrveranstaltungen					
SS 2020	2550040	Einführung in das Operations Research I	2 SWS	Vorlesung (V)	Rebennack
WS 20/21	2530043	Einführung in das Operations Research II	2 SWS	Vorlesung (V)	Rebennack
WS 20/21	2530044	Tutorien zu Einführung in das Operations Research II	SWS	Tutorium (Tu)	Rebennack, Sinske

Erfolgskontrolle(n)

Die Modulprüfung erfolgt in Form einer schriftlichen Gesamtklausur (120 min.) (nach §4(2), 1 SPO).

Die Klausur wird in jedem Semester (in der Regel im März und Juli) angeboten und kann zu jedem ordentlichen Prüfungstermin wiederholt werden.

Die Modulnote entspricht der Note der schriftlichen Prüfung.

Voraussetzungen

Keine

Empfehlungen

Es werden die Kenntnisse aus Mathematik I und II, sowie Programmierkenntnisse für die Rechnerübungen vorausgesetzt.

Es wird dringend empfohlen, die Lehrveranstaltung *Einführung in das Operations Research I* [2550040] vor der Lehrveranstaltung *Einführung in das Operations Research II* [2530043] zu belegen.

Anmerkungen

Die Vorlesung "Einführung in das Operations Research I" wird jedes Sommersemester, die Vorlesung "Einführung in das Operations Research II" jedes Wintersemester angeboten.

T

5.49 Teilleistung: Einführung in die Energiewirtschaft [T-WIWI-102746]

Verantwortung: Prof. Dr. Wolf Fichtner
Einrichtung: KIT-Fakultät für Wirtschaftswissenschaften
Bestandteil von: [M-WIWI-101464 - Energiewirtschaft](#)

Teilleistungsart	Leistungspunkte	Turnus	Version
Prüfungsleistung schriftlich	5,5	Jedes Sommersemester	3

Lehrveranstaltungen					
SS 2020	2581010	Einführung in die Energiewirtschaft	2 SWS	Vorlesung (V)	Fichtner
SS 2020	2581011	Übungen zu Einführung in die Energiewirtschaft	2 SWS	Übung (Ü)	Lehmann, Sandmeier, Ardone

Erfolgskontrolle(n)

Die Erfolgskontrolle erfolgt in Form einer schriftlichen Prüfung (90 min.) nach § 4 Abs. 2 Nr. 1 SPO.

Voraussetzungen

Keine.

T**5.50 Teilleistung: Einführung in die Finanzwissenschaft [T-WIWI-102877]**

Verantwortung: Prof. Dr. Berthold Wigger
Einrichtung: KIT-Fakultät für Wirtschaftswissenschaften
Bestandteil von: [M-WIWI-101403 - Finanzwissenschaft](#)

Teilleistungsart	Leistungspunkte	Turnus	Version
Prüfungsleistung schriftlich	4,5	Jedes Wintersemester	1

Lehrveranstaltungen					
WS 20/21	2560131	Einführung in die Finanzwissenschaft	3 SWS	Vorlesung (V)	Wigger

Erfolgskontrolle(n)

Die Erfolgskontrolle erfolgt in Form einer schriftlichen Prüfung (60 min.).

Voraussetzungen

Keine

T

5.51 Teilleistung: Einführung in die Spieltheorie [T-WIWI-102850]

- Verantwortung:** Prof. Dr. Clemens Puppe
Prof. Dr. Johannes Philipp Reiß
- Einrichtung:** KIT-Fakultät für Wirtschaftswissenschaften
- Bestandteil von:** [M-WIWI-101501 - Wirtschaftstheorie](#)

Teilleistungsart	Leistungspunkte	Turnus	Version
Prüfungsleistung schriftlich	4,5	Jedes Sommersemester	1

Lehrveranstaltungen					
SS 2020	2520525	Einführung in die Spieltheorie	2 SWS	Vorlesung (V)	Puppe
SS 2020	2520526	Übungen zu Einführung in die Spieltheorie	1 SWS	Übung (Ü)	Puppe

Erfolgskontrolle(n)

Die Erfolgskontrolle erfolgt in Form einer schriftlichen Prüfung (60min.) (nach §4(2), 1 SPO).

Die Prüfung wird in jedem Semester angeboten und kann zu jedem ordentlichen Prüfungstermin wiederholt werden.

Voraussetzungen

Keine

Empfehlungen

Es werden Grundkenntnisse in Mathematik und Statistik vorausgesetzt.

T

5.52 Teilleistung: Einführung in die Stochastik [T-MATH-102256]

Verantwortung: Prof. Dr. Nicole Bäuerle
 Prof. Dr. Vicky Fasen-Hartmann
 Prof. Dr. Norbert Henze
 Prof. Dr. Daniel Hug
 PD Dr. Bernhard Klar
 Prof. Dr. Günter Last

Einrichtung: KIT-Fakultät für Mathematik

Bestandteil von: [M-MATH-101321 - Einführung in die Stochastik](#)

Teilleistungsart
 Prüfungsleistung schriftlich

Leistungspunkte
 6

Version
 1

Lehrveranstaltungen					
WS 20/21	0107100	Einführung in die Stochastik	3 SWS	Vorlesung (V)	Hug
WS 20/21	0107200	Übungen zu 0107100 (Einf. in die Stochastik)	1 SWS	Übung (Ü)	Hug
WS 20/21	0190710	Tutorium Einführung in die Stochastik	2 SWS	Tutorium (Tu)	Last

Voraussetzungen

keine

T

5.53 Teilleistung: Einführung in die Stochastische Optimierung [T-WIWI-106546]

Verantwortung: Prof. Dr. Steffen Rebennack
Einrichtung: KIT-Fakultät für Wirtschaftswissenschaften
Bestandteil von: [M-WIWI-101414 - Methodische Grundlagen des OR](#)
[M-WIWI-103278 - Optimierung unter Unsicherheit](#)

Teilleistungsart	Leistungspunkte	Turnus	Version
Prüfungsleistung schriftlich	4,5	Jedes Sommersemester	1

Lehrveranstaltungen					
SS 2020	2550470	Einführung in die Stochastische Optimierung	2 SWS	Vorlesung (V)	Rebennack
SS 2020	2550471	Übung zur Einführung in die Stochastische Optimierung	1 SWS	Übung (Ü)	Rebennack, Sinske
SS 2020	2550474	Rechnerübung zur Einführung in die Stochastische Optimierung	SWS	Übung (Ü)	Rebennack, Sinske

Erfolgskontrolle(n)

Die Erfolgskontrolle erfolgt in Form einer 60-minütigen schriftlichen Prüfung (nach §4(2), 1 SPO). Die Prüfung wird jedes Semester angeboten.

Voraussetzungen

Keine.

T

5.54 Teilleistung: Einführung in Rechnernetze [T-INFO-102015]

Verantwortung: Prof. Dr. Martina Zitterbart
Einrichtung: KIT-Fakultät für Informatik
Bestandteil von: [M-INFO-101178 - Kommunikation und Datenhaltung](#)

Teilleistungsart	Leistungspunkte	Turnus	Version
Prüfungsleistung schriftlich	4	Jedes Sommersemester	1

Lehrveranstaltungen					
SS 2020	24519	Einführung in Rechnernetze	2 SWS	Vorlesung (V)	Friebe, Jung, Schneider, Zitterbart
SS 2020	24521	Übung zu Einführung in Rechnernetze	1 SWS	Übung (Ü)	Friebe, Jung, Schneider, Zitterbart

Erfolgskontrolle(n)

Die Erfolgskontrolle erfolgt in Form einer schriftlichen Prüfung im Umfang von i.d.R. 60 Minuten nach § 4 Abs. 2 Nr. 1 SPO.

Voraussetzungen

Keine

Empfehlungen

Kenntnisse aus den Vorlesungen *Betriebssysteme* und *Softwaretechnik I* werden empfohlen.

T

5.55 Teilleistung: Elektrische Maschinen und Stromrichter [T-ETIT-101954]

Verantwortung: Dr.-Ing. Klaus-Peter Becker
Einrichtung: KIT-Fakultät für Elektrotechnik und Informationstechnik
Bestandteil von: [M-ETIT-102124 - Elektrische Maschinen und Stromrichter](#)

Teilleistungsart	Leistungspunkte	Turnus	Version
Prüfungsleistung schriftlich	6	Jedes Wintersemester	1

Lehrveranstaltungen					
WS 20/21	2306387	Elektrische Maschinen und Stromrichter	2 SWS	Vorlesung (V)	Hiller
WS 20/21	2306389	Übung zu 2306387 Elektrische Maschinen und Stromrichter	2 SWS	Übung (Ü)	Hiller

Erfolgskontrolle(n)

Die Erfolgskontrolle erfolgt in Form einer schriftlichen Prüfung im Umfang von 120 Minuten.

Voraussetzungen

Keine

T

5.56 Teilleistung: Elektroenergiesysteme [T-ETIT-101923]

Verantwortung: Prof. Dr.-Ing. Thomas Leibfried
Einrichtung: KIT-Fakultät für Elektrotechnik und Informationstechnik
Bestandteil von: [M-ETIT-102156 - Elektroenergiesysteme](#)

Teilleistungsart	Leistungspunkte	Turnus	Version
Prüfungsleistung schriftlich	5	Jedes Sommersemester	1

Lehrveranstaltungen					
SS 2020	2307391	Elektroenergiesysteme	2 SWS	Vorlesung (V)	Leibfried
SS 2020	2307393	Übungen zu 2307391 Elektroenergiesysteme	1 SWS	Übung (Ü)	Steinle

Erfolgskontrolle(n)

Die Erfolgskontrolle erfolgt im Rahmen einer schriftlichen Gesamtprüfung im Umfang von 120 Minuten über die ausgewählte Lehrveranstaltung.

Die Modulnote ist die Note der schriftlichen Prüfung.

Voraussetzungen

keine

T

5.57 Teilleistung: Elektromagnetische Felder [T-ETIT-109078]

Verantwortung: Prof. Dr. Martin Doppelbauer
Einrichtung: KIT-Fakultät für Elektrotechnik und Informationstechnik
Bestandteil von: [M-ETIT-104428 - Elektromagnetische Felder](#)

Teilleistungsart	Leistungspunkte	Turnus	Version
Prüfungsleistung schriftlich	6	Jedes Sommersemester	1

Lehrveranstaltungen					
SS 2020	2306004	Elektromagnetische Felder	2 SWS	Vorlesung (V)	Doppelbauer
SS 2020	2306005	Übung zu 2306004 Elektromagnetische Felder	2 SWS	Übung (Ü)	Foitzik
SS 2020	2306006	Tutorium zu 2306004 Elektromagnetische Felder	SWS	Zusatzübung (ZÜ)	Doppelbauer

Erfolgskontrolle(n)

Die Erfolgskontrolle erfolgt in Form einer schriftlichen Prüfung im Umfang von 120 Minuten.

Voraussetzungen

keine

T

5.58 Teilleistung: Elektromagnetische Wellen [T-ETIT-109245]

Verantwortung: Prof. Dr.-Ing. Sebastian Randel
Einrichtung: KIT-Fakultät für Elektrotechnik und Informationstechnik
Bestandteil von: [M-ETIT-104515 - Elektromagnetische Wellen](#)

Teilleistungsart	Leistungspunkte	Turnus	Version
Prüfungsleistung schriftlich	6	Jedes Wintersemester	1

Lehrveranstaltungen					
WS 20/21	2309475	Elektromagnetische Wellen	2 SWS	Vorlesung (V)	Randel, Koos
WS 20/21	2309477	Übung zu 2309475 Elektromagnetische Wellen	2 SWS	Übung (Ü)	Randel, Koos

Erfolgskontrolle(n)

Die Erfolgskontrolle erfolgt in Form einer schriftlichen Prüfung im Umfang von 120 Minuten. Die Modulnote ist die Note der schriftlichen Prüfung.

Voraussetzungen

keine

Empfehlungen

Allgemeine physikalische und mathematische Grundlagen aus den Basiskursen des ersten Semesters werden vorausgesetzt.

T

5.59 Teilleistung: Elektronische Schaltungen [T-ETIT-109318]

Verantwortung: Prof. Dr.-Ing. Ahmet Cagri Ulusoy
Einrichtung: KIT-Fakultät für Elektrotechnik und Informationstechnik
Bestandteil von: [M-ETIT-104465 - Elektronische Schaltungen](#)

Teilleistungsart	Leistungspunkte	Turnus	Dauer	Version
Prüfungsleistung schriftlich	6	Jedes Sommersemester	1 Sem.	2

Lehrveranstaltungen					
SS 2020	2312655	Elektronische Schaltungen	3 SWS	Vorlesung (V)	Ulusoy
SS 2020	2312657	Übungen zu 2312655 Elektronische Schaltungen	1 SWS	Übung (Ü)	Ulusoy
SS 2020	2312658	Tutorien zu 2312655 Elektronische Schaltungen	SWS	Zusatzübung (ZÜ)	Ulusoy

Empfehlungen

Die Teilnahme an der Lehrveranstaltung "Lineare elektrische Netze" ist Voraussetzung, da das Modul auf dem Stoff und den Vorkenntnissen der genannten Lehrveranstaltung aufbaut.

T

5.60 Teilleistung: Elektronische Schaltungen - Workshop [T-ETIT-109138]

Verantwortung: Prof. Dr.-Ing. Thomas Zwick
Einrichtung: KIT-Fakultät für Elektrotechnik und Informationstechnik
Bestandteil von: [M-ETIT-104465 - Elektronische Schaltungen](#)

Teilleistungsart	Leistungspunkte	Turnus	Version
Studienleistung	1	Jedes Sommersemester	1

Lehrveranstaltungen					
SS 2020	2308450	Elektronische Schaltungen - Workshop	1 SWS	Praktikum (P)	Zwick

Voraussetzungen
keine

T

5.61 Teilleistung: Elektrotechnisches Grundlagenpraktikum [T-ETIT-101943]

Verantwortung: Dr.-Ing. Armin Teltschik
Prof. Dr. Gert Franz Trommer

Einrichtung: KIT-Fakultät für Elektrotechnik und Informationstechnik

Bestandteil von: [M-ETIT-102113 - Elektrotechnisches Grundlagenpraktikum](#)

Teilleistungsart
Studienleistung mündlich

Leistungspunkte
6

Turnus
Jedes Wintersemester

Version
2

Lehrveranstaltungen					
WS 20/21	2301084	Elektrotechnisches Grundlagenpraktikum	4 SWS	Praktikum (P)	Teltschik

Erfolgskontrolle(n)

Die Erfolgskontrolle erfolgt in Form eines mündlichen Abschlusskolloquiums von 20min Dauer sowie während des Praktikums durch Überprüfung der absolvierten Versuchs-Aufgaben.

Für die Teilnahme am Abschlusskolloquie müssen mindestens 8 der 9 Versuche erfolgreich absolviert werden. Die erfolgreich durchgeführten Versuche bilden zusammen mit dem Abschlusskolloquium eine Prüfungseinheit. Bei nicht bestehen ist das Praktikum komplett zu wiederholen.

Die Veranstaltung ist nicht benotet.

Voraussetzungen

Keine

Empfehlungen

Die LV „Digitaltechnik“ (23615) und „Elektronische Schaltungen“ (23655) müssen zuvor gehört worden sein bzw. anderweitig die Kenntnisse zum Inhalt der o.g. LV müssen erworben worden sein.

Anmerkungen

ETGP (M-ETIT-102113) wurde im SS2020 abgesagt, da eine Durchführung unter Einhaltung der Infektionsschutzvorgaben nicht möglich ist. Statt dessen wird es außerplanmäßig im WS20/21 angeboten

Für die Teilnahme am Abschlusskolloquie müssen mindestens 8 der 9 Versuche erfolgreich absolviert werden. Die erfolgreich durchgeführten Versuche bilden zusammen mit dem Abschlusskolloquium eine Prüfungseinheit.

Bei nicht bestehen ist das Praktikum komplett zu wiederholen.

T 5.62 Teilleistung: Elementare Geometrie - Prüfung [T-MATH-103464]

Verantwortung: Dr. Sebastian Gensing
 Prof. Dr. Tobias Hartnick
 Prof. Dr. Frank Herrlich
 Dr. Stefan Kühnlein
 Prof. Dr. Enrico Leuzinger
 Dr. Gabriele Link
 Prof. Dr Roman Sauer
 Prof. Dr. Wilderich Tuschmann

Einrichtung: KIT-Fakultät für Mathematik

Bestandteil von: [M-MATH-103152 - Elementare Geometrie](#)

Teilleistungsart	Leistungspunkte	Turnus	Version
Prüfungsleistung schriftlich	9	Jedes Semester	1

Lehrveranstaltungen					
WS 20/21	0103000	Elementare Geometrie	4 SWS	Vorlesung (V)	Leuzinger
WS 20/21	0103100	Übungen zu 0103000 (Elementare Geometrie)	2 SWS	Übung (Ü)	Leuzinger
WS 20/21	0190300	Tutorium Elementare Geometrie	2 SWS	Tutorium (Tu)	Leuzinger

Voraussetzungen

Keine

T

5.63 Teilleistung: Energiepolitik [T-WIWI-102607]

Verantwortung: Prof. Dr. Martin Wietschel
Einrichtung: KIT-Fakultät für Wirtschaftswissenschaften
Bestandteil von: [M-WIWI-101464 - Energiewirtschaft](#)

Teilleistungsart	Leistungspunkte	Turnus	Version
Prüfungsleistung schriftlich	3,5	Jedes Sommersemester	3

Lehrveranstaltungen					
SS 2020	2581959	Energiepolitik	2 SWS	Vorlesung (V)	Wietschel

Erfolgskontrolle(n)

Die Erfolgskontrolle erfolgt in Form einer schriftlichen Prüfung (60 min.) nach §4(2), 1 SPO.

Voraussetzungen

Keine.

T

5.64 Teilleistung: Enterprise Risk Management [T-WIWI-102608]

Verantwortung: Prof. Dr. Ute Werner
Einrichtung: KIT-Fakultät für Wirtschaftswissenschaften
Bestandteil von: [M-WIWI-101436 - Risk and Insurance Management](#)

Teilleistungsart	Leistungspunkte	Turnus	Version
Prüfungsleistung mündlich	4,5	Jedes Wintersemester	1

Erfolgskontrolle(n)

Die Erfolgskontrolle setzt sich zusammen aus einer mündlichen Prüfung (nach §4(2), 2 SPO) und Vorträgen und Ausarbeitungen im Rahmen der Veranstaltung (nach §4(2), 3 SPO).

Die Note setzt sich zu je 50% aus den Vortragsleistungen (inkl. Ausarbeitungen) und der mündlichen Prüfung zusammen.

Die Prüfung wird für Erstschrreiber letztmalig im Wintersemester 2017/2018 angeboten.

Voraussetzungen

Keine

Empfehlungen

Keine

T**5.65 Teilleistung: Erzeugung elektrischer Energie [T-ETIT-101924]****Verantwortung:** Dr.-Ing. Bernd Hoferer**Einrichtung:** KIT-Fakultät für Elektrotechnik und Informationstechnik**Bestandteil von:** [M-ETIT-100407 - Erzeugung elektrischer Energie](#)

Teilleistungsart	Leistungspunkte	Turnus	Version
Prüfungsleistung mündlich	3	Jedes Wintersemester	2

Lehrveranstaltungen					
WS 20/21	2307356	Erzeugung elektrischer Energie	2 SWS	Vorlesung (V)	Hoferer

Erfolgskontrolle(n)

Die Erfolgskontrolle erfolgt im Rahmen einer mündlichen Gesamtprüfung (20 Minuten) über die ausgewählte Lehrveranstaltung.

Voraussetzungen

keine

T

5.66 Teilleistung: Fertigungsmesstechnik [T-ETIT-106057]

Verantwortung: Prof. Dr.-Ing. Michael Heizmann
Einrichtung: KIT-Fakultät für Elektrotechnik und Informationstechnik
Bestandteil von: [M-ETIT-103043 - Fertigungsmesstechnik](#)

Teilleistungsart	Leistungspunkte	Turnus	Version
Prüfungsleistung schriftlich	3	Jedes Sommersemester	1

Lehrveranstaltungen					
SS 2020	2302116	Fertigungsmesstechnik	2 SWS	Vorlesung (V)	Heizmann

Erfolgskontrolle(n)

Die Erfolgskontrolle erfolgt in Form einer schriftlichen Prüfung im Umfang von 90 Minuten. Bei weniger als 20 Prüflingen kann alternativ eine mündliche Prüfung im Umfang von ca. 20 Minuten. Die Modulnote ist die Note der schriftlichen bzw. mündlichen Prüfung.

Voraussetzungen

keine

Empfehlungen

Kenntnisse der Stochastik und von Grundlagen der Messtechnik sind hilfreich.

T

5.67 Teilleistung: Financial Accounting for Global Firms [T-WIWI-107505]

Verantwortung: Dr. Torsten Luedecke
Einrichtung: KIT-Fakultät für Wirtschaftswissenschaften
Bestandteil von: [M-WIWI-101465 - Topics in Finance I](#)

Teilleistungsart	Leistungspunkte	Turnus	Version
Prüfungsleistung schriftlich	4,5	Jedes Wintersemester	1

Lehrveranstaltungen					
WS 20/21	2530242	Financial Accounting for Global Firms	2 SWS	Vorlesung (V)	Luedecke
WS 20/21	2530243	Übung zu Financial Accounting for Global Firms	1 SWS	Übung (Ü)	Luedecke

Erfolgskontrolle(n)

Die Erfolgskontrolle erfolgt in Form einer schriftlichen Prüfung (60 min.) nach § 4 Abs. 2 Nr. 1 SPO. Die Note ist das Ergebnis der schriftlichen Prüfung.

Voraussetzungen

Keine

Empfehlungen

Grundkenntnisse in Finanzwirtschaft und Rechnungswesen.

Anmerkungen

Die Teilleistung wird zum Wintersemester 2017/18 neu angeboten.

T

5.68 Teilleistung: Financial Management [T-WIWI-102605]

Verantwortung: Prof. Dr. Martin Ruckes
Einrichtung: KIT-Fakultät für Wirtschaftswissenschaften
Bestandteil von: [M-WIWI-101435 - Essentials of Finance](#)

Teilleistungsart	Leistungspunkte	Turnus	Version
Prüfungsleistung schriftlich	4,5	Jedes Sommersemester	1

Lehrveranstaltungen					
SS 2020	2530216	Financial Management	2 SWS	Vorlesung (V)	Ruckes
SS 2020	2530217	Übung zu Financial Management	1 SWS	Übung (Ü)	Ruckes, Schubert

Erfolgskontrolle(n)

Die Erfolgskontrolle erfolgt in Form einer schriftlichen Prüfung (60min.) (nach §4(2), 1 SPO).
 Die Prüfung wird in jedem Semester angeboten und kann zu jedem ordentlichen Prüfungstermin wiederholt werden.

Voraussetzungen

Keine

Empfehlungen

Kenntnisse aus der Veranstaltung Betriebswirtschaftslehre: Finanzwirtschaft und Rechnungswesen [25026/25027] sind sehr hilfreich.

T

5.69 Teilleistung: Finanzintermediation [T-WIWI-102623]

Verantwortung: Prof. Dr. Martin Ruckes
Einrichtung: KIT-Fakultät für Wirtschaftswissenschaften
Bestandteil von: [M-WIWI-101465 - Topics in Finance I](#)

Teilleistungsart	Leistungspunkte	Turnus	Version
Prüfungsleistung schriftlich	4,5	Jedes Wintersemester	1

Lehrveranstaltungen					
WS 20/21	2530232	Finanzintermediation	2 SWS	Vorlesung (V)	Ruckes
WS 20/21	2530233	Übung zu Finanzintermediation	1 SWS	Übung (Ü)	Ruckes, Hoang, Benz

Erfolgskontrolle(n)

Die Erfolgskontrolle erfolgt in Form einer schriftlichen Prüfung (60min.) (nach §4(2), 1 SPO).
 Die Prüfung wird in jedem Semester angeboten und kann zu jedem ordentlichen Prüfungstermin wiederholt werden.

Voraussetzungen

Keine

Empfehlungen

Keine

T

5.70 Teilleistung: Flächen im CAD [T-INFO-102073]

Verantwortung: Prof. Dr. Hartmut Prautzsch
Einrichtung: KIT-Fakultät für Informatik
Bestandteil von: [M-INFO-101254 - Flächen im CAD](#)

Teilleistungsart	Leistungspunkte	Turnus	Version
Prüfungsleistung mündlich	5	Jedes Wintersemester	1

Erfolgskontrolle(n)

Die Erfolgskontrolle erfolgt in Form einer mündlichen Prüfung im Umfang von i.d.R. 20 - 30 Minuten und durch einen benoteten Übungsschein nach § 4 Abs. 2 Nr. 2 und 3 SPO.

Modulnote = 0.8 x Note der mündlichen Prüfung + 0.2 x Note des Übungsscheins, wobei nur die erste Nachkommastelle ohne Rundung berücksichtigt wird.

Voraussetzungen

Es wird empfohlen die Vorlesung Kurven im CAD vor Besuch der Vorlesung Flächen im CAD zu hören.

T

5.71 Teilleistung: Formale Systeme [T-INFO-101336]

Verantwortung: Prof. Dr. Bernhard Beckert
Einrichtung: KIT-Fakultät für Informatik
Bestandteil von: [M-INFO-100799 - Formale Systeme](#)

Teilleistungsart	Leistungspunkte	Turnus	Version
Prüfungsleistung schriftlich	6	Jedes Wintersemester	1

Lehrveranstaltungen					
WS 20/21	24086	Formale Systeme	4 SWS	Vorlesung / Übung (VÜ)	Beckert, Ulbrich

Erfolgskontrolle(n)

Die Erfolgskontrolle erfolgt in Form einer schriftlichen Prüfung (Klausur) im Umfang von i.d.R. 60 Minuten nach § 4 Abs. 2 Nr. 1 der SPO.

Zusätzlich werden Zwischentests und Praxisaufgaben angeboten, für die ein Notenbonus von max. 0,4 (entspricht einem Notenschritt) vergeben werden. Der erlangte Notenbonus wird auf eine *bestandene* schriftliche Prüfung (Klausur) im gleichen Semester angerechnet. Danach verfällt der Notenbonus.

Voraussetzungen

Keine.

Empfehlungen

Der erfolgreiche Abschluss des Moduls Theoretische Grundlagen der Informatik wird empfohlen.

T

5.72 Teilleistung: Foundations of Interactive Systems [T-WIWI-109816]

Verantwortung: Prof. Dr. Alexander Mädche
Einrichtung: KIT-Fakultät für Wirtschaftswissenschaften
Bestandteil von: [M-WIWI-101434 - eBusiness und Service Management](#)

Teilleistungsart	Leistungspunkte	Turnus	Version
Prüfungsleistung anderer Art	4,5	Jedes Sommersemester	2

Lehrveranstaltungen					
SS 2020	2540560	Foundations of Interactive Systems	3 SWS	Vorlesung (V)	Mädche, Loewe

Erfolgskontrolle(n)

Die Erfolgskontrolle erfolgt in Form einer Prüfungsleistung anderer Art. Sie besteht aus einer einstündigen Klausur und der Durchführung eines Capstone Projektes.

Details zur Ausgestaltung der Erfolgskontrolle werden im Rahmen der Vorlesung bekannt gegeben.

Voraussetzungen

Keine

Empfehlungen

Keine

T

5.73 Teilleistung: Funktionalanalysis [T-MATH-102255]

Verantwortung: Prof. Dr. Dorothee Frey
 PD Dr. Gerd Herzog
 Prof. Dr. Dirk Hundertmark
 Prof. Dr. Tobias Lamm
 Prof. Dr. Michael Plum
 Prof. Dr. Wolfgang Reichel
 Dr. Christoph Schmoeger
 Prof. Dr. Roland Schnaubelt

Einrichtung: KIT-Fakultät für Mathematik

Bestandteil von: [M-MATH-101320 - Funktionalanalysis](#)

Teilleistungsart	Leistungspunkte	Turnus	Version
Prüfungsleistung schriftlich	9	Jedes Wintersemester	2

Lehrveranstaltungen					
WS 20/21	0104800	Functional Analysis	4 SWS	Vorlesung (V)	Hundertmark
WS 20/21	0104810	Tutorial for 0104800 (Functional Analysis)	2 SWS	Übung (Ü)	Hundertmark

Voraussetzungen

keine

T

5.74 Teilleistung: Geistiges Eigentum und Datenschutz [T-INFO-109840]

Verantwortung: Prof. Dr. Thomas Dreier
Dr. Johannes Eichenhofer

Einrichtung: KIT-Fakultät für Informatik

Bestandteil von: [M-INFO-101253 - Geistiges Eigentum und Datenschutz](#)

Teilleistungsart	Leistungspunkte	Turnus	Version
Prüfungsleistung schriftlich	6	Jedes Wintersemester	1

Lehrveranstaltungen					
WS 20/21	24018	Datenschutzrecht	2 SWS	Vorlesung (V)	Eichenhofer
WS 20/21	24070	Gewerblicher Rechtsschutz und Urheberrecht	2 SWS	Vorlesung (V)	Dreier

Erfolgskontrolle(n)

Die Erfolgskontrolle erfolgt in Form einer schriftlichen Prüfung (Klausur) nach § 4 Abs. 2 Nr. 1 SPO.

Voraussetzungen

Keine.

T

5.75 Teilleistung: Geometrische Grundlagen der Geometrieverarbeitung [T-INFO-101293]

Verantwortung: Prof. Dr. Hartmut Prautzsch

Einrichtung: KIT-Fakultät für Informatik

Bestandteil von: [M-INFO-100756 - Geometrische Grundlagen der Geometrieverarbeitung](#)

Teilleistungsart	Leistungspunkte	Turnus	Version
Prüfungsleistung mündlich	5	Unregelmäßig	1

Lehrveranstaltungen					
SS 2020	24175	Geometrische Grundlagen der Geometrieverarbeitung	2+1 SWS	Vorlesung / Übung (VÜ)	Prautzsch, Eifried

Erfolgskontrolle(n)

Die Erfolgskontrolle erfolgt in Form einer mündlichen Prüfung im Umfang von i.d.R. 20 - 30 Minuten und durch einen benoteten Übungsschein nach § 4 Abs. 2 Nr. 2 und 3 SPO.

Note = 0.8 x Note der mündlichen Prüfung + 0.2 x Note des Übungsscheins, wobei nur die erste Nachkommastelle ohne Rundung berücksichtigt wird.

Voraussetzungen

Keine.

T

5.76 Teilleistung: Geometrische Optimierung [T-INFO-101267]

Verantwortung: Prof. Dr. Hartmut Prautzsch
Einrichtung: KIT-Fakultät für Informatik
Bestandteil von: [M-INFO-100730 - Geometrische Optimierung](#)

Teilleistungsart	Leistungspunkte	Turnus	Version
Prüfungsleistung mündlich	3	Unregelmäßig	1

Lehrveranstaltungen					
SS 2020	2400029	Geometrische Optimierung	2 SWS	Vorlesung (V)	Prautzsch

Erfolgskontrolle(n)

Die Erfolgskontrolle erfolgt in Form einer mündlichen Prüfung (im Umfang von i.d.R. 20-30 Minuten) nach § 4 Abs. 2 Nr. 2 SPO.

Voraussetzungen

Keine.

T

5.77 Teilleistung: Geschäftspolitik der Kreditinstitute [T-WIWI-102626]

Verantwortung: Prof. Dr. Wolfgang Müller
Einrichtung: KIT-Fakultät für Wirtschaftswissenschaften
Bestandteil von: [M-WIWI-101465 - Topics in Finance I](#)

Teilleistungsart	Leistungspunkte	Turnus	Version
Prüfungsleistung schriftlich	3	Jedes Wintersemester	1

Lehrveranstaltungen					
WS 20/21	2530299	Geschäftspolitik der Kreditinstitute	2 SWS	Vorlesung (V)	Müller

Erfolgskontrolle(n)

Die Erfolgskontrolle erfolgt in Form einer schriftlichen Prüfung (60min.) (nach §4(2), 1 SPO)

Die Prüfung wird in jedem Semester angeboten und kann zu jedem ordentlichen Prüfungstermin wiederholt werden.

Voraussetzungen

Keine

Empfehlungen

Keine

T

5.78 Teilleistung: Globale Optimierung I [T-WIWI-102726]

Verantwortung: Prof. Dr. Oliver Stein
Einrichtung: KIT-Fakultät für Wirtschaftswissenschaften
Bestandteil von: [M-WIWI-101413 - Anwendungen des Operations Research](#)
[M-WIWI-101414 - Methodische Grundlagen des OR](#)

Teilleistungsart	Leistungspunkte	Turnus	Version
Prüfungsleistung schriftlich	4,5	Jedes Sommersemester	1

Erfolgskontrolle(n)

Bitte beachten Sie: aufgrund des Forschungssemesters von Prof. Dr. Stein wird die Vorlesung im Sommersemester 2020 nicht angeboten.

Die Erfolgskontrolle erfolgt in Form einer schriftlichen Prüfung (60min.) (nach §4(2), 1 SPOs).

Die Prüfung wird im Vorlesungssemester und dem darauf folgenden Semester angeboten.

Die Erfolgskontrolle kann auch zusammen mit der Erfolgskontrolle zu "Globale Optimierung II" erfolgen. In diesem Fall beträgt die Dauer der schriftlichen Prüfung 120 min.

Voraussetzungen

Keine

Empfehlungen

Keine

Anmerkungen

Teil I und II der Vorlesung werden nacheinander im **selben** Semester gelesen.

T**5.79 Teilleistung: Globale Optimierung I und II [T-WIWI-103638]**

Verantwortung: Prof. Dr. Oliver Stein
Einrichtung: KIT-Fakultät für Wirtschaftswissenschaften
Bestandteil von: [M-WIWI-101414 - Methodische Grundlagen des OR](#)

Teilleistungsart	Leistungspunkte	Turnus	Version
Prüfungsleistung schriftlich	9	Jedes Sommersemester	1

Erfolgskontrolle(n)

Bitte beachten Sie: aufgrund des Forschungssemesters von Prof. Dr. Stein werden die beiden Vorlesungen im Sommersemester 2020 nicht angeboten.

Die Erfolgskontrolle erfolgt in Form einer schriftlichen Prüfung (120min.) (nach §4(2), 1 SPOs).

Die Prüfung wird im Vorlesungssemester und dem darauf folgenden Semester angeboten.

Voraussetzungen

Keine

Empfehlungen

Keine

Anmerkungen

Teil I und II der Vorlesung werden nacheinander im **selben** Semester gelesen.

T

5.80 Teilleistung: Globale Optimierung II [T-WIWI-102727]

Verantwortung: Prof. Dr. Oliver Stein
Einrichtung: KIT-Fakultät für Wirtschaftswissenschaften
Bestandteil von: [M-WIWI-101414 - Methodische Grundlagen des OR](#)

Teilleistungsart	Leistungspunkte	Turnus	Version
Prüfungsleistung schriftlich	4,5	Jedes Sommersemester	2

Erfolgskontrolle(n)

Bitte beachten Sie: aufgrund des Forschungssemesters von Prof. Dr. Stein wird die Vorlesung im Sommersemester 2020 nicht angeboten.

Die Erfolgskontrolle erfolgt in Form einer schriftlichen Prüfung (60min.) (nach §4(2), 1 SPOs).

Die Prüfung wird im Vorlesungssemester und dem darauf folgenden Semester angeboten.

Die Erfolgskontrolle kann auch zusammen mit der Erfolgskontrolle zu "Globale Optimierung I" erfolgen. In diesem Fall beträgt die Dauer der schriftlichen Prüfung 120 min.

Voraussetzungen

Keine

Anmerkungen

Teil I und II der Vorlesung werden nacheinander im **selben** Semester gelesen.

T

5.81 Teilleistung: Graphentheorie [T-MATH-102273]

Verantwortung: Prof. Dr. Maria Aksenovich
Einrichtung: KIT-Fakultät für Mathematik
Bestandteil von: [M-MATH-101336 - Graphentheorie](#)

Teilleistungsart
Prüfungsleistung schriftlich

Leistungspunkte
9

Turnus
Unregelmäßig

Version
1

Lehrveranstaltungen					
WS 20/21	0104500	Graph Theory	4 SWS	Vorlesung (V)	Aksenovich
WS 20/21	0104510	Tutorial for 0104500 (Graph Theory)	2 SWS	Übung (Ü)	Aksenovich

Voraussetzungen

Keine

T

5.82 Teilleistung: Grundbegriffe der Informatik [T-INFO-101964]

Verantwortung: Dr. Sebastian Stüker
Thomas Worsch

Einrichtung: KIT-Fakultät für Informatik

Bestandteil von: [M-INFO-101170 - Grundbegriffe der Informatik](#)

Teilleistungsart	Leistungspunkte	Turnus	Version
Prüfungsleistung schriftlich	6	Jedes Wintersemester	1

Lehrveranstaltungen					
WS 20/21	24001	Grundbegriffe der Informatik	3 SWS	Vorlesung (V)	Worsch

Erfolgskontrolle(n)

Die Erfolgskontrolle erfolgt in Form einer schriftlichen Prüfung nach § 4 Abs. 2 Nr. 1 SPO im Umfang von i.d.R. zwei Stunden.

Anmerkungen

Achtung: Diese Teilleistung ist für den *Bachelor Studiengang der Informatik, Informatik Lehramt und Informationswirtschaft* Bestandteil der Orientierungsprüfung gemäß § 8 Abs. 1 SPO. Die Prüfung ist bis zum Ende des 2. Fachsemesters anzutreten und bis zum Ende des 3. Fachsemesters zu bestehen.

T

5.83 Teilleistung: Grundbegriffe der Informatik Übungsschein [T-INFO-101965]

Verantwortung: Dr. Sebastian Stüker
Thomas Worsch

Einrichtung: KIT-Fakultät für Informatik

Bestandteil von: [M-INFO-101170 - Grundbegriffe der Informatik](#)

Teilleistungsart	Leistungspunkte	Turnus	Version
Studienleistung	0	Jedes Wintersemester	1

Lehrveranstaltungen					
WS 20/21	24002	Übungen zu Grundbegriffe der Informatik	1 SWS	Übung (Ü)	Worsch

Erfolgskontrolle(n)

Die Erfolgskontrolle erfolgt in Form einer Studienleistung nach § 4 Abs. 3 SPO.

Für das Bestehen müssen regelmäßig Übungsblätter abgegeben werden. Die konkreten Angaben dazu werden in der Vorlesung bekannt gegeben.

Anmerkungen

Achtung: Diese Teilleistung ist Bestandteil der Orientierungsprüfung gemäß § 8 Abs. 1 SPO Informatik. Die Prüfung ist bis zum Ende des 2. Fachsemesters anzutreten und bis zum Ende des 3. Fachsemesters zu bestehen.

Der Übungsschein ist für die Studiengänge Geodäsie, Physik und Mathematik nicht verpflichtend.

T

5.84 Teilleistung: Grundlagen der Hochfrequenztechnik [T-ETIT-101955]

Verantwortung: Prof. Dr.-Ing. Thomas Zwick
Einrichtung: KIT-Fakultät für Elektrotechnik und Informationstechnik
Bestandteil von: [M-ETIT-102129 - Grundlagen der Hochfrequenztechnik](#)

Teilleistungsart	Leistungspunkte	Turnus	Version
Prüfungsleistung schriftlich	6	Jedes Sommersemester	6

Lehrveranstaltungen					
SS 2020	2308080	Tutorien zu 2308406 Grundlagen der Hochfrequenztechnik	SWS	Tutorium (Tu)	Bohn
SS 2020	2308406	Grundlagen der Hochfrequenztechnik	2 SWS	Vorlesung (V)	Zwick
SS 2020	2308408	Übungen zu 2308406 Grundlagen der Hochfrequenztechnik	2 SWS	Übung (Ü)	Bhutani, Boes

Erfolgskontrolle(n)

Die Erfolgskontrolle erfolgt im Rahmen einer schriftlichen Gesamtpfprüfung (120 Minuten) über die ausgewählten Lehrveranstaltungen, mit denen in Summe die Mindestanforderung an LP erfüllt wird sowie durch die Bewertung von Hausübungen. Die Hausübungen können während des Semesters von den Studierenden bearbeitet und zur Korrektur abgegeben werden. Die Abgabe erfolgt in handschriftlicher Form.

Die Modulnote ist die Note der schriftlichen Prüfung. Werden mindestens 50% der Gesamtpunkte der Hausübungen erreicht, erhält der Studierende bei bestandener schriftlicher Prüfung einen Notenbonus von 0,3 bzw. 0,4 Notenpunkten. Liegt die Note der schriftlichen Prüfung zwischen 4,0 und 1,3, so verbessert der Bonus die Note der schriftlichen Prüfung um eine Notenstufe (0,3 oder 0,4). Die genauen Kriterien für die Vergabe eines Bonus werden zu Vorlesungsbeginn bekanntgegeben.

Der einmal erworbene Notenbonus bleibt für eine eventuelle schriftliche Prüfung in einem späteren Semester bestehen. Die Hausübung stellt eine freiwillige Zusatzleistung dar, d.h. auch ohne den Notenbonus kann in der Klausur die volle Punktzahl bzw. die Bestnote erreicht werden.

Voraussetzungen

Keine

Empfehlungen

Kenntnisse zu Grundlagen der Hochfrequenztechnik sind hilfreich.

Anmerkungen

Die Modulnote ist die Note der schriftlichen Prüfung. Werden mindestens 50% der Gesamtpunkte der Hausübungen erreicht, erhält der Studierende bei bestandener schriftlicher Prüfung einen Notenbonus von 0,3 bzw. 0,4 Notenpunkten. Liegt die Note der schriftlichen Prüfung zwischen 4,0 und 1,3, so verbessert der Bonus die Note der schriftlichen Prüfung um eine Notenstufe (0,3 oder 0,4). Die genauen Kriterien für die Vergabe eines Bonus werden zu Vorlesungsbeginn bekanntgegeben.

Der einmal erworbene Notenbonus bleibt für eine eventuelle schriftliche Prüfung in einem späteren Semester bestehen. Die Hausübung stellt eine freiwillige Zusatzleistung dar, d.h. auch ohne den Notenbonus kann in der Klausur die volle Punktzahl bzw. die Bestnote erreicht werden.

T

5.85 Teilleistung: Grundlagen der Produktionswirtschaft [T-WIWI-102606]

Verantwortung: Prof. Dr. Frank Schultmann
Einrichtung: KIT-Fakultät für Wirtschaftswissenschaften
Bestandteil von: [M-WIWI-101437 - Industrielle Produktion I](#)

Teilleistungsart	Leistungspunkte	Turnus	Version
Prüfungsleistung schriftlich	5,5	Jedes Sommersemester	1

Lehrveranstaltungen					
SS 2020	2581950	Grundlagen der Produktionswirtschaft	2 SWS	Vorlesung (V)	Schultmann
SS 2020	2581951	Übungen Grundlagen der Produktionswirtschaft	2 SWS	Übung (Ü)	Stallkamp, Steins

Erfolgskontrolle(n)

Die Erfolgskontrolle erfolgt in Form einer schriftlichen Prüfung (90 min.) (nach §4(2), 1 SPO). Die Prüfung wird in jedem Semester angeboten und kann zu jedem ordentlichen Prüfungstermin wiederholt werden.

Voraussetzungen

Keine

T

5.86 Teilleistung: Grundlagen der Unternehmensbesteuerung [T-WIWI-108711]

Verantwortung: Gerd Gutekunst
Prof. Dr. Berthold Wigger

Einrichtung: KIT-Fakultät für Wirtschaftswissenschaften

Bestandteil von: [M-WIWI-101403 - Finanzwissenschaft](#)
[M-WIWI-101465 - Topics in Finance I](#)

Teilleistungsart	Leistungspunkte	Turnus	Version
Prüfungsleistung schriftlich	4,5	Jedes Wintersemester	2

Lehrveranstaltungen					
WS 20/21	2560134	Grundlagen der Unternehmensbesteuerung	3 SWS	Vorlesung (V)	Wigger, Gutekunst

Erfolgskontrolle(n)

Die Erfolgskontrolle erfolgt in Form einer schriftlichen (90 min.) Prüfung (nach §4(2), 1 SPO). Die Prüfung wird in jedem Semester angeboten und kann zu jedem ordentlichen Prüfungstermin wiederholt werden.

Voraussetzungen

Keine

Empfehlungen

Es werden Kenntnisse über die Erhebung staatlicher Einnahmen vorausgesetzt. Daher empfiehlt es sich, die Lehrveranstaltungen "Öffentliche Einnahmen" im Vorfeld zu besuchen.

T

5.87 Teilleistung: Grundlagen der Wahrscheinlichkeitstheorie und Statistik für Studierende der Informatik [T-MATH-102244]

Verantwortung: Prof. Dr. Norbert Henze
Einrichtung: KIT-Fakultät für Mathematik
Bestandteil von: [M-MATH-101308 - Praktische Mathematik](#)

Teilleistungsart	Leistungspunkte	Version
Prüfungsleistung schriftlich	4,5	1

Lehrveranstaltungen					
WS 20/21	0133500	Grundlagen der Wahrscheinlichkeitstheorie und Statistik für Studierende der Informatik	2 SWS	Vorlesung (V)	Lerch
WS 20/21	0133600	Übungen zu 0133500	1 SWS	Übung (Ü)	Lerch

Erfolgskontrolle(n)
Schriftliche Prüfung (90 min).

Voraussetzungen
keine

T

5.88 Teilleistung: Grundlagen und Technologie supraleitender Magnete [T-ETIT-104470]

Verantwortung: Prof. Dr. Bernhard Holzapfel

Einrichtung: KIT-Fakultät für Elektrotechnik und Informationstechnik

Bestandteil von: [M-ETIT-101970 - Grundlagen und Technologie supraleitender Magnete](#)

Teilleistungsart	Leistungspunkte	Turnus	Version
Prüfungsleistung mündlich	3	Jedes Sommersemester	1

Lehrveranstaltungen					
SS 2020	2312676	Grundlagen und Technologie supraleitender Magnete	2 SWS	Vorlesung (V)	Arndt

Erfolgskontrolle(n)

Die Erfolgskontrolle erfolgt im Rahmen einer mündlichen Gesamtprüfung (30 Minuten).

Voraussetzungen

Keine

T**5.89 Teilleistung: Höhere Mathematik I Übungsschein [T-MATH-102232]**

Verantwortung: Dr. Christoph Schmoeger
Einrichtung: KIT-Fakultät für Mathematik
Bestandteil von: [M-MATH-101305 - Höhere Mathematik](#)

Teilleistungsart
Studienleistung

Leistungspunkte
0

Turnus
Jedes Wintersemester

Version
1

Lehrveranstaltungen					
WS 20/21	0133100	Übungen zu 0133000	2 SWS	Übung (Ü)	Herzog

Voraussetzungen

keine

T

5.90 Teilleistung: Höhere Mathematik I und II [T-MATH-102234]

Verantwortung: Dr. Christoph Schmoeger
Einrichtung: KIT-Fakultät für Mathematik
Bestandteil von: [M-MATH-101305 - Höhere Mathematik](#)

Teilleistungsart
Prüfungsleistung schriftlich

Leistungspunkte
15

Turnus
Jedes Semester

Version
1

Lehrveranstaltungen					
SS 2020	0186800	Höhere Mathematik II (Analysis) für die Fachrichtung Informatik	3 SWS	Vorlesung (V)	Herzog
WS 20/21	0133000	Höhere Mathematik I (Analysis) für die Fachrichtung Informatik	4 SWS	Vorlesung (V)	Herzog

Voraussetzungen

Der Übungsschein aus HM I oder HM II muß bestanden sein.

T**5.91 Teilleistung: Höhere Mathematik II Übungsschein [T-MATH-102233]**

Verantwortung: Dr. Christoph Schmoeger
Einrichtung: KIT-Fakultät für Mathematik
Bestandteil von: [M-MATH-101305 - Höhere Mathematik](#)

Teilleistungsart	Leistungspunkte	Turnus	Version
Studienleistung	0	Jedes Sommersemester	1

Lehrveranstaltungen					
SS 2020	0186900	Übungen zu 0186800	1 SWS	Übung (Ü)	Herzog

Voraussetzungen

keine

T

5.92 Teilleistung: Hybride und elektrische Fahrzeuge [T-ETIT-100784]

Verantwortung: Dr.-Ing. Klaus-Peter Becker
Einrichtung: KIT-Fakultät für Elektrotechnik und Informationstechnik
Bestandteil von: [M-ETIT-100514 - Hybride und elektrische Fahrzeuge](#)

Teilleistungsart	Leistungspunkte	Turnus	Version
Prüfungsleistung schriftlich	4	Jedes Wintersemester	1

Lehrveranstaltungen					
WS 20/21	2306321	Hybride und elektrische Fahrzeuge	2 SWS	Vorlesung (V)	Doppelbauer
WS 20/21	2306323	Übungen zu 2306321 Hybride und elektrische Fahrzeuge	1 SWS	Übung (Ü)	Doppelbauer

Erfolgskontrolle(n)

Die Erfolgskontrolle erfolgt in Form einer schriftlichen Prüfung im Umfang von 120 Minuten. Die Modulnote ist die Note der schriftlichen Prüfung.

Voraussetzungen

keine

Empfehlungen

Zum Verständnis des Moduls ist Grundlagenwissen der Elektrotechnik empfehlenswert (erworben beispielsweise durch Besuch der Module "Elektrische Maschinen und Stromrichter", "Elektrotechnik für Wirtschaftsingenieure I+II" oder "Elektrotechnik und Elektronik für Maschinenbauingenieure").

T

5.93 Teilleistung: Industrieökonomie [T-WIWI-102844]

Verantwortung: Prof. Dr. Johannes Philipp Reiß
Einrichtung: KIT-Fakultät für Wirtschaftswissenschaften
Bestandteil von: [M-WIWI-101501 - Wirtschaftstheorie](#)

Teilleistungsart	Leistungspunkte	Turnus	Version
Prüfungsleistung schriftlich	4,5	Unregelmäßig	1

Lehrveranstaltungen					
SS 2020	2560238	Industrieökonomie	2 SWS	Vorlesung (V)	Reiß, Peters
SS 2020	2560239	Übung zu Industrieökonomie	2 SWS	Übung (Ü)	Peters, Reiß

Erfolgskontrolle(n)

Die Erfolgskontrolle erfolgt in Form einer schriftlichen Prüfung (60 min.) (nach §4(2), 1 SPO).
 Die Prüfung wird in jedem Semester angeboten und kann zu jedem ordentlichen Prüfungstermin wiederholt werden.
 Die Note ist die Note der schriftlichen Prüfung.

Voraussetzungen

Keine

Empfehlungen

Der vorherige Besuch des Moduls Volkswirtschaftslehre [WW1VWL] wird vorausgesetzt.

Anmerkungen

Diese Lehrveranstaltung wird im Sommersemester 2018 voraussichtlich nicht angeboten werden.

T

5.94 Teilleistung: Information Engineering [T-MACH-102209]

- Verantwortung:** Prof. Dr.-Ing. Jivka Ovtcharova
Einrichtung: KIT-Fakultät für Maschinenbau
 KIT-Fakultät für Maschinenbau/Institut für Informationsmanagement im Ingenieurwesen
Bestandteil von: [M-MACH-102399 - Informationsmanagement im Ingenieurwesen](#)

Teilleistungsart	Leistungspunkte	Turnus	Version
Prüfungsleistung anderer Art	3	Jedes Semester	2

Lehrveranstaltungen					
SS 2020	2122014	Information Engineering	2 SWS	Seminar (S)	Ovtcharova, Mitarbeiter

Erfolgskontrolle(n)

Erfolgskontrolle anderer Art (schriftl. Ausarbeitung und Vortrag)

Voraussetzungen

Keine

T

5.95 Teilleistung: Informationstechnik I [T-ETIT-109300]

Verantwortung: Prof. Dr.-Ing. Eric Sax
Einrichtung: KIT-Fakultät für Elektrotechnik und Informationstechnik
Bestandteil von: [M-ETIT-104539 - Informationstechnik I](#)

Teilleistungsart	Leistungspunkte	Turnus	Version
Prüfungsleistung schriftlich	4	Jedes Sommersemester	1

Lehrveranstaltungen					
SS 2020	2311651	Informationstechnik I	2 SWS	Vorlesung (V)	Sax
SS 2020	2311652	Übungen zu 2311651 Informationstechnik I	1 SWS	Übung (Ü)	Grimm

Voraussetzungen

keine

Empfehlungen

Grundlagen der Programmierung sind hilfreich (MINT-Kurs).
 Die Inhalte des Moduls Digitaltechnik sind hilfreich.

T**5.96 Teilleistung: Informationstechnik I - Praktikum [T-ETIT-109301]**

Verantwortung: Prof. Dr.-Ing. Eric Sax
Einrichtung: KIT-Fakultät für Elektrotechnik und Informationstechnik
Bestandteil von: [M-ETIT-104539 - Informationstechnik I](#)

Teilleistungsart	Leistungspunkte	Turnus	Version
Studienleistung	2	Jedes Sommersemester	1

Lehrveranstaltungen					
SS 2020	2311653	Informationstechnik I – Praktikum	1 SWS	Praktikum (P)	Sax

Voraussetzungen

keine

T

5.97 Teilleistung: Informationstechnik II und Automatisierungstechnik [T-ETIT-109319]

Verantwortung: Prof. Dr.-Ing. Eric Sax

Einrichtung: KIT-Fakultät für Elektrotechnik und Informationstechnik

Bestandteil von: [M-ETIT-104547 - Informationstechnik II und Automatisierungstechnik](#)

Teilleistungsart	Leistungspunkte	Turnus	Dauer	Version
Prüfungsleistung schriftlich	4	Jedes Sommersemester	1 Sem.	1

Lehrveranstaltungen					
SS 2020	2311654	Informationstechnik II und Automatisierungstechnik	2 SWS	Vorlesung (V)	Sax
SS 2020	2311655	Übungen zu 2311654 Informationstechnik II und Automatisierungstechnik	1 SWS	Übung (Ü)	Brenner

Voraussetzungen

keine

Empfehlungen

Grundlagen der Programmierung sind hilfreich (MINT-Kurs).

Die Inhalte des Moduls "Informationstechnik I" sind hilfreich.

T

5.98 Teilleistung: International Marketing [T-WIWI-102807]

Verantwortung: Dr. Sven Feurer
Einrichtung: KIT-Fakultät für Wirtschaftswissenschaften
Bestandteil von: [M-WIWI-101424 - Grundlagen des Marketing](#)

Teilleistungsart	Leistungspunkte	Turnus	Version
Prüfungsleistung schriftlich	1,5	Jedes Wintersemester	1

Lehrveranstaltungen					
WS 20/21	2572155	International Marketing	1 SWS	Vorlesung (V)	Feurer

Erfolgskontrolle(n)

Die Erfolgskontrolle erfolgt in Form einer schriftlichen Prüfung (60 min.) (nach §4(2), 1 SPO).

Voraussetzungen

Keine

Anmerkungen

Nähere Informationen erhalten Sie direkt bei der Forschungsgruppe Marketing & Vertrieb (marketing.iism.kit.edu).

T

5.99 Teilleistung: Internationale Finanzierung [T-WIWI-102646]

Verantwortung: Prof. Dr. Marliese Uhrig-Homburg
Einrichtung: KIT-Fakultät für Wirtschaftswissenschaften
Bestandteil von: [M-WIWI-101402 - eFinance](#)
[M-WIWI-101465 - Topics in Finance I](#)

Teilleistungsart	Leistungspunkte	Turnus	Version
Prüfungsleistung schriftlich	3	siehe Anmerkungen	1

Lehrveranstaltungen					
SS 2020	2530570	entfällt: Internationale Finanzierung	2 SWS	Vorlesung (V)	Walter, Uhrig-Homburg
WS 20/21	2530570	Internationale Finanzierung	2 SWS	Vorlesung (V)	Walter, Uhrig-Homburg

Erfolgskontrolle(n)

Die Erfolgskontrolle erfolgt in Form einer schriftlichen Prüfung (60min.) (nach §4(2), 1 SPO).

Die Prüfung wird in jedem Semester angeboten und kann zu jedem ordentlichen Prüfungstermin wiederholt werden.

Bei einer geringen Anzahl an zur Klausur angemeldeten Teilnehmern behalten wir uns die Möglichkeit vor, eine mündliche Prüfung anstelle einer schriftlichen Prüfung stattfinden zu lassen.

Voraussetzungen

Keine

Empfehlungen

Keine

Anmerkungen

Die Veranstaltung wird nicht wie ursprünglich geplant im Sommersemester 2020 angeboten, sondern erst im Wintersemester 2020/2021.

Die Veranstaltung wird 14-tägig oder als Blockveranstaltung angeboten.

T

5.100 Teilleistung: Internetrecht [T-INFO-101307]

Verantwortung: Prof. Dr. Thomas Dreier
Einrichtung: KIT-Fakultät für Informatik
Bestandteil von: [M-INFO-101242 - Governance, Risk & Compliance](#)

Teilleistungsart	Leistungspunkte	Turnus	Version
Prüfungsleistung schriftlich	3	Jedes Wintersemester	2

Lehrveranstaltungen					
WS 20/21	24354	Internetrecht	2 SWS	Vorlesung (V)	Dreier

Erfolgskontrolle(n)

Im WS besteht diese Teilleistung aus einer Vorlesung, die mit einer schriftlichen Prüfung im Umfang von i.d.R. 60 Minuten nach § 4 Abs. 2 Nr. 1 SPO abgeschlossen wird.

Voraussetzungen

Die Veranstaltung **Ausgewählte Rechtsfragen des Internetrechts T-INFO-108462** darf nicht begonnen sein.

Empfehlungen

Keine

Anmerkungen

Vorlesung (mit Klausur) **Internetrecht T-INFO-101307** wird im WS angeboten.

Kolloquium (Prüfung sonstiger Art) **Ausgewählte Rechtsfragen des Internetrechts T-INFO-108462** wird im SS angeboten.

T

5.101 Teilleistung: Investments [T-WIWI-102604]

Verantwortung: Prof. Dr. Marliese Uhrig-Homburg
Einrichtung: KIT-Fakultät für Wirtschaftswissenschaften
Bestandteil von: [M-WIWI-101435 - Essentials of Finance](#)

Teilleistungsart	Leistungspunkte	Turnus	Version
Prüfungsleistung schriftlich	4,5	Jedes Sommersemester	1

Lehrveranstaltungen					
SS 2020	2530575	Investments	2 SWS	Vorlesung (V)	Uhrig-Homburg, Thimme
SS 2020	2530576	Übung zu Investments	1 SWS	Übung (Ü)	Uhrig-Homburg, Eberbach

Erfolgskontrolle(n)

Die Erfolgskontrolle erfolgt in Form einer schriftlichen Prüfung (75min.) (nach §4(2), 1 SPO).

Die Prüfung wird in jedem Semester angeboten und kann zu jedem ordentlichen Prüfungstermin wiederholt werden.

Durch die erfolgreiche Teilnahme am Übungsbetrieb kann ein Bonus erworben werden. Liegt die Note der schriftlichen Prüfung zwischen 4,0 und 1,3, so verbessert der Bonus die Note um bis zu eine Notenstufe (0,3 oder 0,4). Details werden in der Vorlesung bekannt gegeben.

Voraussetzungen

Keine

Empfehlungen

Kenntnisse aus der Veranstaltung Betriebswirtschaftslehre: Finanzwirtschaft und Rechnungswesen [2610026] sind sehr hilfreich.

T

5.102 Teilleistung: IT-Sicherheitsrecht [T-INFO-109910]

Verantwortung: apl. Prof. Dr. Oliver Raabe
Einrichtung: KIT-Fakultät für Informatik
Bestandteil von: [M-INFO-101242 - Governance, Risk & Compliance](#)

Teilleistungsart	Leistungspunkte	Turnus	Version
Prüfungsleistung schriftlich	3	Unregelmäßig	1

Lehrveranstaltungen					
SS 2020	2400007	IT-Sicherheitsrecht ENTFÄLLT	2 SWS	Vorlesung (V)	Raabe

Erfolgskontrolle(n)

Die Erfolgskontrolle erfolgt in Form einer schriftlichen Prüfung im Umfang von i.d.R. 60 Minuten nach § 4 Abs. 2 Nr. 1 SPO.

Voraussetzungen

Keine.

T

5.103 Teilleistung: IT-Systemplattform I4.0 [T-MACH-106457]

- Verantwortung:** Dipl.-Ing. Thomas Maier
Prof. Dr.-Ing. Jivka Ovtcharova
- Einrichtung:** KIT-Fakultät für Maschinenbau
KIT-Fakultät für Maschinenbau/Institut für Informationsmanagement im Ingenieurwesen
- Bestandteil von:** [M-MACH-102399 - Informationsmanagement im Ingenieurwesen](#)

Teilleistungsart	Leistungspunkte	Turnus	Version
Prüfungsleistung anderer Art	4	Jedes Semester	2

Lehrveranstaltungen					
SS 2020	2123900	IT-Systemplattform I4.0	4 SWS	Projekt (PRO)	Ovtcharova, Maier
WS 20/21	2123900	IT-Systemplattform I4.0	4 SWS	Projekt (PRO)	Ovtcharova, Maier

Erfolgskontrolle(n)

Prüfungsleistung anderer Art (Projektarbeit)

Voraussetzungen

Keine

Anmerkungen

Teilnehmerzahl begrenzt.

T

5.104 Teilleistung: Kognitive Systeme [T-INFO-101356]

Verantwortung: Prof. Dr. Gerhard Neumann
Prof. Dr. Alexander Waibel

Einrichtung: KIT-Fakultät für Informatik

Bestandteil von: [M-INFO-100819 - Kognitive Systeme](#)

Teilleistungsart	Leistungspunkte	Turnus	Version
Prüfungsleistung schriftlich	6	Jedes Sommersemester	1

Lehrveranstaltungen					
SS 2020	24572	Kognitive Systeme	4 SWS	Vorlesung / Übung (VÜ)	Waibel, Stüker, Meißner, Neumann

Erfolgskontrolle(n)

Die Erfolgskontrolle erfolgt in Form einer schriftlichen Prüfung im Umfang von 60 Minuten nach § 4 Abs. 2 Nr. 1 der SPO.

Durch die Bearbeitung von Übungsblättern kann zusätzlich ein Notenbonus von max. 0,4 Punkte (entspricht einem Notenschritt) erreicht werden. Dieser Bonus ist nur gültig für eine Prüfung im gleichen Semester. Danach verfällt der Notenbonus.

Voraussetzungen

Keine.

T

5.105 Teilleistung: Kombinatorik [T-MATH-105916]

Verantwortung: Prof. Dr. Maria Aksenovich
Einrichtung: KIT-Fakultät für Mathematik
Bestandteil von: [M-MATH-102950 - Kombinatorik](#)

Teilleistungsart
 Prüfungsleistung schriftlich

Leistungspunkte
 9

Turnus
 Unregelmäßig

Version
 1

Lehrveranstaltungen					
SS 2020	0150300	Combinatorics	4 SWS	Vorlesung (V)	Aksenovich
SS 2020	0150310	Tutorial for 0150300 (Combinatorics)	2 SWS	Übung (Ü)	Aksenovich

Voraussetzungen

Keine

T

5.106 Teilleistung: Kurven im CAD [T-INFO-102067]

Verantwortung: Prof. Dr. Hartmut Prautzsch
Einrichtung: KIT-Fakultät für Informatik
Bestandteil von: [M-INFO-101248 - Kurven im CAD](#)

Teilleistungsart	Leistungspunkte	Turnus	Version
Prüfungsleistung mündlich	5	Unregelmäßig	1

Erfolgskontrolle(n)

Die Erfolgskontrolle erfolgt in Form einer mündlichen Prüfung im Umfang von i.d.R. 20 - 30 Minuten und durch einen benoteten Übungsschein nach § 4 Abs. 2 Nr. 2 und 3 SPO.

Modulnote = 0.8 x Note der mündlichen Prüfung + 0.2 x Note des Übungsscheins, wobei nur die erste Nachkommastelle ohne Rundung berücksichtigt wird.

Voraussetzungen

Keine

T

5.107 Teilleistung: Labor für angewandte Machine Learning Algorithmen [T-ETIT-109839]

Verantwortung: Prof. Dr.-Ing. Jürgen Becker
Prof. Dr.-Ing. Eric Sax
Prof. Dr. Wilhelm Stork

Einrichtung: KIT-Fakultät für Elektrotechnik und Informationstechnik

Bestandteil von: [M-ETIT-104823 - Labor für angewandte Machine Learning Algorithmen](#)

Teilleistungsart	Leistungspunkte	Turnus	Dauer	Version
Prüfungsleistung anderer Art	6	Jedes Semester	1 Sem.	1

Lehrveranstaltungen					
WS 20/21	2311650	Labor für angewandte Machine Learning Algorithmen	4 SWS	Praktikum (P)	Sax, Stork, Becker

Erfolgskontrolle(n)

Die Erfolgskontrolle erfolgt in Form von Prüfungsleistungen anderer Art.

- Protokolle (Labordokumentation) und kontinuierliche Bewertung der Teamarbeit während der Präsenzzeit
- Vortrag in Form einer Präsentation

Abfrage nach Ende der Veranstaltung zu den Inhalten des Labors.

Voraussetzungen

keine

Empfehlungen

Vorausgesetzt werden Kenntnisse in den Grundlagen der Informationstechnik (z.B. M-ETIT-102098), Signal- und Systemtheorie (z.B. M-ETIT-102123) sowie Wahrscheinlichkeitstheorie (z.B. M-ETIT-102104)

Außerdem: Programmierkenntnisse (z.B. C++ oder Python) sind zwingend erforderlich

Anmerkungen

Das Labor ist aus Kapazitätsgründen auf eine Teilnehmerzahl von 30 Studierenden begrenzt. Sofern erforderlich wird ein Auswahlverfahren durchgeführt dessen Details in der ersten Veranstaltung und auf der Homepage der Veranstaltung bekanntgegeben werden. Während sämtlicher Labortermine einschließlich der Einführungsveranstaltung herrscht Anwesenheitspflicht.

T

5.108 Teilleistung: Labor Schaltungsdesign [T-ETIT-100788]

Verantwortung: Prof. Dr.-Ing. Jürgen Becker
Dr.-Ing. Oliver Sander

Einrichtung: KIT-Fakultät für Elektrotechnik und Informationstechnik

Bestandteil von: [M-ETIT-100518 - Labor Schaltungsdesign](#)

Teilleistungsart	Leistungspunkte	Turnus	Version
Prüfungsleistung anderer Art	6	Jedes Wintersemester	1

Lehrveranstaltungen					
WS 20/21	2311638	Labor Schaltungsdesign	4 SWS	Praktikum (P)	Becker

Erfolgskontrolle(n)

Die Erfolgskontrolle erfolgt im Rahmen einer praktikumsbegleitenden Bewertung, sowie einer mündlichen Gesamtprüfung (30 Minuten) über die ausgewählten Lehrveranstaltungen, mit denen in Summe die Mindestanforderung an LP erfüllt wird.

Voraussetzungen

keine

Empfehlungen

Grundlegende Kenntnisse von elektronischen Basisschaltungen z.B. Lineare Elektrische Netze, Elektronische Schaltungen und Elektrische Maschinen und Stromrichter

Anmerkungen

Die Erfolgskontrolle erfolgt im Rahmen einer praktikumsbegleitenden Bewertung, sowie einer mündlichen Gesamtprüfung (30 Minuten) über die ausgewählten Lehrveranstaltungen, mit denen in Summe die Mindestanforderung an LP erfüllt wird.

T 5.109 Teilleistung: Lineare Algebra 1 - Klausur [T-MATH-106338]

Verantwortung: Prof. Dr. Tobias Hartnick
 Prof. Dr. Frank Herrlich
 Prof. Dr. Enrico Leuzinger
 Prof. Dr. Roman Sauer
 Prof. Dr. Wilderich Tuschmann

Einrichtung: KIT-Fakultät für Mathematik

Bestandteil von: [M-MATH-101309 - Lineare Algebra 1 und 2](#)

Teilleistungsart	Leistungspunkte	Turnus	Version
Prüfungsleistung schriftlich	9	Jedes Semester	1

Lehrveranstaltungen					
WS 20/21	0100700	Lineare Algebra 1	4 SWS	Vorlesung (V)	Tuschmann

Voraussetzungen

Der Übungsschein zur Linearen Algebra 1 muss bestanden sein.

T

5.110 Teilleistung: Lineare Algebra 1 - Übungsschein [T-MATH-102249]

Verantwortung: Prof. Dr. Tobias Hartnick
 Prof. Dr. Frank Herrlich
 Prof. Dr. Enrico Leuzinger
 Prof. Dr. Roman Sauer
 Prof. Dr. Wilderich Tuschmann

Einrichtung: KIT-Fakultät für Mathematik

Bestandteil von: [M-MATH-101309 - Lineare Algebra 1 und 2](#)

Teilleistungsart
Studienleistung

Leistungspunkte
0

Version
1

Lehrveranstaltungen					
WS 20/21	0100800	Übungen zu 0100700 (Lineare Algebra 1)	2 SWS	Übung (Ü)	Tuschmann
WS 20/21	0190070	Tutorium Lineare Algebra 1	2 SWS	Tutorium (Tu)	Sauer, Kühnlein, Hartnick

Voraussetzungen

keine

T

5.111 Teilleistung: Lineare Algebra 2 - Klausur [T-MATH-106339]

Verantwortung: Prof. Dr. Tobias Hartnick
 Prof. Dr. Frank Herrlich
 Prof. Dr. Enrico Leuzinger
 Prof. Dr. Roman Sauer
 Prof. Dr. Wilderich Tuschmann

Einrichtung: KIT-Fakultät für Mathematik

Bestandteil von: [M-MATH-101309 - Lineare Algebra 1 und 2](#)

Teilleistungsart	Leistungspunkte	Turnus	Version
Prüfungsleistung schriftlich	9	Jedes Semester	1

Lehrveranstaltungen					
SS 2020	0150500	Lineare Algebra 2	4 SWS	Vorlesung (V)	Hartnick

Voraussetzungen

Der Übungsschein in Lineare Algebra 2 muss bestanden sein.

T**5.112 Teilleistung: Lineare Algebra 2 - Übungsschein [T-MATH-102259]**

Verantwortung: Prof. Dr. Tobias Hartnick
 Prof. Dr. Frank Herrlich
 Prof. Dr. Enrico Leuzinger
 Prof. Dr. Roman Sauer
 Prof. Dr. Wilderich Tuschmann

Einrichtung: KIT-Fakultät für Mathematik

Bestandteil von: [M-MATH-101309 - Lineare Algebra 1 und 2](#)

Teilleistungsart
Studienleistung

Leistungspunkte
0

Version
1

Lehrveranstaltungen					
SS 2020	0150600	Übungen zu 0150500 (Lineare Algebra 2)	2 SWS	Übung (Ü)	Hartnick

Voraussetzungen

keine

T**5.113 Teilleistung: Lineare Algebra I für die Fachrichtung Informatik [T-MATH-103215]**

Verantwortung: Dr. Sebastian Gensing
 Dr. Stefan Kühnlein
 Dr. Gabriele Link

Einrichtung: KIT-Fakultät für Mathematik

Bestandteil von: [M-MATH-101307 - Lineare Algebra für die Fachrichtung Informatik](#)

Teilleistungsart
 Prüfungsleistung schriftlich

Leistungspunkte
 9

Version
 1

Lehrveranstaltungen					
WS 20/21	0133200	Lineare Algebra I für die Fachrichtung Informatik	4 SWS	Vorlesung (V)	Dahmen
WS 20/21	0133300	Übungen zu 0133200	2 SWS	Übung (Ü)	Dahmen

Voraussetzungen

Der Übungsschein aus LA I oder LA II muß bestanden sein.

T**5.114 Teilleistung: Lineare Algebra I für die Fachrichtung Informatik - Übungsschein [T-MATH-102238]**

Verantwortung: Dr. Sebastian Gensing
Dr. Stefan Kühnlein
Dr. Gabriele Link

Einrichtung: KIT-Fakultät für Mathematik

Bestandteil von: [M-MATH-101307 - Lineare Algebra für die Fachrichtung Informatik](#)

Teilleistungsart	Leistungspunkte	Version
Studienleistung	0	1

Voraussetzungen

keine

T

5.115 Teilleistung: Lineare Algebra II für die Fachrichtung Informatik [T-MATH-102241]

Verantwortung: Dr. Sebastian Gresing
Dr. Stefan Kühnlein
Dr. Gabriele Link

Einrichtung: KIT-Fakultät für Mathematik

Bestandteil von: [M-MATH-101307 - Lineare Algebra für die Fachrichtung Informatik](#)

Teilleistungsart
Prüfungsleistung schriftlich

Leistungspunkte
5

Version
1

Lehrveranstaltungen					
SS 2020	0187000	Lineare Algebra 2 für die Fachrichtung Informatik	2 SWS	Vorlesung (V)	Kühnlein
SS 2020	0187100	Übungen zu 0187000 (Lineare Algebra 2 für die Fachrichtung Informatik)	1 SWS	Übung (Ü)	Kühnlein

Voraussetzungen

keine

T**5.116 Teilleistung: Lineare Algebra II für die Fachrichtung Informatik - Übungsschein [T-MATH-102240]**

Verantwortung: Dr. Sebastian Gensing
Dr. Stefan Kühnlein
Dr. Gabriele Link

Einrichtung: KIT-Fakultät für Mathematik

Bestandteil von: [M-MATH-101307 - Lineare Algebra für die Fachrichtung Informatik](#)

Teilleistungsart	Leistungspunkte	Version
Studienleistung	0	1

Voraussetzungen

keine

T

5.117 Teilleistung: Lineare Elektrische Netze [T-ETIT-101917]

Verantwortung: Prof. Dr. Olaf Dössel
Einrichtung: KIT-Fakultät für Elektrotechnik und Informationstechnik
Bestandteil von: [M-ETIT-101845 - Lineare Elektrische Netze](#)

Teilleistungsart	Leistungspunkte	Turnus	Version
Prüfungsleistung schriftlich	7	Jedes Wintersemester	2

Lehrveranstaltungen					
WS 20/21	2305256	Lineare elektrische Netze	4 SWS	Vorlesung (V)	Dössel
WS 20/21	2305258	Übungen zu 2305256 Lineare elektrische Netze	1 SWS	Übung (Ü)	
WS 20/21	2305581	Tutorien zu 2305256 Lineare elektrische Netze	SWS	Übung (Ü)	

Erfolgskontrolle(n)

In einer schriftlichen Prüfung im Umfang von 120 Minuten werden die Inhalte der Lehrveranstaltung Lineare Elektrische Netze (7 LP) geprüft. Bei bestandener Prüfung können Studierende einen Notenbonus von bis zu 0,4 Notenpunkten erhalten, wenn zuvor semesterbegleitend zwei Projektaufgaben erfolgreich bearbeitet wurden. Die Bearbeitung der Projektaufgaben wird durch die Abgabe einer Dokumentation oder des Projektcodes nachgewiesen.

Voraussetzungen

keine

T

5.118 Teilleistung: Logistics and Supply Chain Management [T-WIWI-102870]

Verantwortung: Prof. Dr. Frank Schultmann
Dr. Marcus Wiens

Einrichtung: KIT-Fakultät für Wirtschaftswissenschaften

Bestandteil von: [M-WIWI-101437 - Industrielle Produktion I](#)

Teilleistungsart	Leistungspunkte	Turnus	Version
Prüfungsleistung schriftlich	3,5	Jedes Sommersemester	1

Lehrveranstaltungen					
SS 2020	2581996	Logistics and Supply Chain Management	2 SWS	Vorlesung (V)	Wiens, Schultmann
SS 2020	2581997	Übung zu Logistics and Supply Chain Management	1 SWS	Übung (Ü)	Diehlmann, Lüttenberg

Erfolgskontrolle(n)

Die Erfolgskontrolle erfolgt in Form einer mündlichen (30min.) oder schriftlichen (60 min.) Prüfung (nach §4(2), 1 SPO). Die Prüfung wird in jedem Semester angeboten und kann zu jedem ordentlichen Prüfungstermin wiederholt werden.

Voraussetzungen

Keine

T

5.119 Teilleistung: Macroeconomic Theory [T-WIWI-109121]

Verantwortung: Prof. Dr. Johannes Brumm
Einrichtung: KIT-Fakultät für Wirtschaftswissenschaften
Bestandteil von: [M-WIWI-101501 - Wirtschaftstheorie](#)

Teilleistungsart	Leistungspunkte	Turnus	Version
Prüfungsleistung schriftlich	4,5	Jedes Wintersemester	2

Lehrveranstaltungen					
WS 20/21	2560404	Macroeconomic Theory	2 SWS	Vorlesung (V)	Scheffel
WS 20/21	2560405	Übung zu Macroeconomic Theory	1 SWS	Übung (Ü)	Pegorari

Erfolgskontrolle(n)

Die Erfolgskontrolle erfolgt in Form einer schriftlichen Prüfung (60 min.) nach § 4 Abs. 2 Nr. 1 SPO.

Voraussetzungen

Keine.

T

5.120 Teilleistung: Marketing Mix [T-WIWI-102805]

Verantwortung: Prof. Dr. Martin Klarmann
Einrichtung: KIT-Fakultät für Wirtschaftswissenschaften
Bestandteil von: [M-WIWI-101424 - Grundlagen des Marketing](#)

Teilleistungsart	Leistungspunkte	Turnus	Version
Prüfungsleistung anderer Art	4,5	Jedes Sommersemester	2

Lehrveranstaltungen					
SS 2020	2571152	Marketing Mix	2 SWS	Vorlesung (V)	Klarmann
SS 2020	2571153	Übung zu Marketing Mix (Bachelor)	1 SWS	Übung (Ü)	Moosbrugger, Halbauer

Erfolgskontrolle(n)

Die Erfolgskontrolle erfolgt durch die Ausarbeitung und Präsentation einer Case Study (max. 30 Punkte) sowie eine schriftliche Klausur (max. 60 Punkte). Insgesamt können in der Veranstaltung maximal 90 Punkte erzielt werden.

Voraussetzungen

Keine

Anmerkungen

Die Teilleistung ist Pflicht im Modul „Grundlagen des Marketing“.

Nähere Informationen erhalten Sie direkt bei der Forschungsgruppe Marketing & Vertrieb (marketing.iism.kit.edu).

T 5.121 Teilleistung: Markovsche Ketten [T-MATH-102258]

Verantwortung: Prof. Dr. Nicole Bäuerle
 Prof. Dr. Vicky Fasen-Hartmann
 Prof. Dr. Norbert Henze
 Prof. Dr. Daniel Hug
 PD Dr. Bernhard Klar
 Prof. Dr. Günter Last

Einrichtung: KIT-Fakultät für Mathematik

Bestandteil von: [M-MATH-101323 - Markovsche Ketten](#)

Teilleistungsart
 Prüfungsleistung schriftlich

Leistungspunkte
 6

Version
 1

Lehrveranstaltungen					
SS 2020	0159600	Markovsche Ketten	3 SWS	Vorlesung (V)	Bäuerle
SS 2020	0159700	Übungen zu 0159600	1 SWS	Übung (Ü)	Bäuerle

Voraussetzungen

keine

T

5.122 Teilleistung: MARS-Basispraktikum [T-INFO-102053]

Verantwortung: Prof. Dr. Hartmut Prautzsch
Einrichtung: KIT-Fakultät für Informatik
Bestandteil von: [M-INFO-101245 - MARS-Basispraktikum](#)

Teilleistungsart	Leistungspunkte	Version
Prüfungsleistung anderer Art	4	1

Lehrveranstaltungen					
SS 2020	2400036	MARS-Basispraktikum	4 SWS	Praktikum (P)	Prautzsch, Xu
WS 20/21	2400025	MARS-Basispraktikum	2 SWS	Praktikum (P)	Xu, Prautzsch

Erfolgskontrolle(n)

Die Erfolgskontrolle erfolgt nach § 4 Abs. 3 der SPO als Erfolgskontrolle anderer Art und besteht aus mehreren Teilaufgaben und einem Abschlussgespräch

Voraussetzungen

Keine

Empfehlungen

Die Inhalte des Basispraktikums werden vertieft und weiterführend in der Vorlesung Kurven im CAD Kurven im CAD [M-INFO-101248] behandelt.

T

5.123 Teilleistung: Mechano-Informatik in der Robotik [T-INFO-101294]

Verantwortung: Prof. Dr.-Ing. Tamim Asfour
Einrichtung: KIT-Fakultät für Informatik
Bestandteil von: [M-INFO-100757 - Mechano-Informatik in der Robotik](#)

Teilleistungsart	Leistungspunkte	Turnus	Version
Prüfungsleistung schriftlich	4	Jedes Wintersemester	1

Lehrveranstaltungen					
WS 20/21	2400077	Mechano-Informatik in der Robotik	2 SWS	Vorlesung (V)	Asfour

Erfolgskontrolle(n)

Die Erfolgskontrolle erfolgt in Form einer schriftlichen Prüfung in englischer Sprache im Umfang von i.d.R. 60 Minuten nach § 4 Abs. 2 Nr. 1 SPO.

Voraussetzungen

Keine.

Empfehlungen

Basispraktikum Mobile Roboter

T

5.124 Teilleistung: Mensch-Maschine-Interaktion [T-INFO-101266]

Verantwortung: Prof. Dr.-Ing. Michael Beigl
Einrichtung: KIT-Fakultät für Informatik
Bestandteil von: [M-INFO-100729 - Mensch-Maschine-Interaktion](#)

Teilleistungsart	Leistungspunkte	Turnus	Version
Prüfungsleistung schriftlich	6	Jedes Sommersemester	2

Lehrveranstaltungen					
SS 2020	24659	Mensch-Maschine-Interaktion	2 SWS	Vorlesung (V)	Exler, Beigl

Erfolgskontrolle(n)

Die Erfolgskontrolle erfolgt in Form einer schriftlichen Prüfung (im Umfang von i.d.R. 60 Minuten) nach § 4 Abs. 2 Nr. 1 SPO.

Voraussetzungen

Die Teilnahme an der Übung ist verpflichtend und die Inhalte der Übung sind relevant für die Prüfung.

T**5.125 Teilleistung: Mikroprozessoren I [T-INFO-101972]**

Verantwortung: Prof. Dr. Wolfgang Karl
Einrichtung: KIT-Fakultät für Informatik
Bestandteil von: [M-INFO-101183 - Mikroprozessoren I](#)

Teilleistungsart	Leistungspunkte	Turnus	Version
Prüfungsleistung mündlich	3	Jedes Sommersemester	1

Lehrveranstaltungen					
SS 2020	2424688	Mikroprozessoren I	2 SWS	Vorlesung (V)	Karl

Erfolgskontrolle(n)

Die Erfolgskontrolle erfolgt in Form einer mündlichen Prüfung im Umfang von i.d.R. etwa 30 Minuten gemäß § 4 Abs. 2 Nr. 2 SPO.

Voraussetzungen

Keine.

T

5.126 Teilleistung: Mobile Computing und Internet der Dinge [T-INFO-102061]

Verantwortung: Prof. Dr.-Ing. Michael Beigl
Einrichtung: KIT-Fakultät für Informatik
Bestandteil von: [M-INFO-101249 - Mobile Computing und Internet der Dinge](#)

Teilleistungsart	Leistungspunkte	Turnus	Version
Prüfungsleistung mündlich	5	Jedes Wintersemester	1

Lehrveranstaltungen					
WS 20/21	2400051	Mobile Computing und Internet der Dinge	2+1 SWS	Vorlesung / Übung (VÜ)	Beigl, Exler

Erfolgskontrolle(n)

Die Erfolgskontrolle erfolgt in Form einer mündlichen Prüfung (i.d.R. 20min) nach § 4 Abs. 2 Nr. 2 SPO, in der auch Übungsergebnisse bewertet werden.

Voraussetzungen

Keine

T

5.127 Teilleistung: Modellieren und OR-Software: Einführung [T-WIWI-106199]

Verantwortung: Prof. Dr. Stefan Nickel
Einrichtung: KIT-Fakultät für Wirtschaftswissenschaften
Bestandteil von: [M-WIWI-101413 - Anwendungen des Operations Research](#)

Teilleistungsart	Leistungspunkte	Turnus	Version
Prüfungsleistung anderer Art	4,5	Jedes Sommersemester	2

Lehrveranstaltungen					
SS 2020	2550490	Modellieren und OR-Software: Einführung	3 SWS	Praktikum (P)	Nickel, Pomes

Erfolgskontrolle(n)

Die Erfolgskontrolle erfolgt in Form einer Prüfung mit schriftlichem und praktischem Teil (nach §4(2), 1 SPO).

Die Prüfung wird im Semester des Software-Praktikums und dem darauf folgenden Semester angeboten.

Voraussetzungen

Keine

Empfehlungen

Sichere Kenntnisse des Stoffs aus der Vorlesung *Einführung in das Operations Research I* [2550040] im Modul *Operations Research*.

Anmerkungen

Aufgrund der begrenzten Teilnehmerzahl wird um eine Voranmeldung gebeten. Weitere Informationen entnehmen Sie der Internetseite des Software-Praktikums.

Die Lehrveranstaltung wird regelmäßig angeboten. Das für drei Studienjahre im Voraus geplante Lehrangebot kann im Internet nachgelesen werden.

Frühere Bezeichnung bis Sommersemester 2016: Software-Praktikum - OR-Modelle 1

T 5.128 Teilleistung: Moderne Physik für Informatiker [T-PHYS-102323]

Verantwortung: Dr. Stefan Gieseke
Prof. Dr. Milada Margarete Mühlleitner

Einrichtung: KIT-Fakultät für Physik

Bestandteil von: [M-PHYS-101340 - Moderne Physik für Informatiker](#)

Teilleistungsart
Prüfungsleistung schriftlich

Leistungspunkte
9

Version
1

Lehrveranstaltungen					
SS 2020	4040451	Moderne Physik für Informatiker	4 SWS	Vorlesung (V)	Gieseke
SS 2020	4040452	Übungen zu Moderne Physik für Informatiker	2 SWS	Übung (Ü)	Glaus, Gieseke

Voraussetzungen

keine

T

5.129 Teilleistung: Nachrichtentechnik I [T-ETIT-101936]

Verantwortung: Prof. Dr.-Ing. Laurent Schmalen
Einrichtung: KIT-Fakultät für Elektrotechnik und Informationstechnik
Bestandteil von: [M-ETIT-102103 - Nachrichtentechnik I](#)

Teilleistungsart	Leistungspunkte	Turnus	Version
Prüfungsleistung schriftlich	6	Jedes Wintersemester	2

Lehrveranstaltungen					
WS 20/21	2310506	Nachrichtentechnik I	3 SWS	Vorlesung (V)	Schmalen
WS 20/21	2310508	Übungen zu 2310506 Nachrichtentechnik I	1 SWS	Übung (Ü)	Schmalen, Bansbach

Erfolgskontrolle(n)

Die Erfolgskontrolle erfolgt in Form einer schriftlichen Prüfung im Umfang von 180 Minuten. Die Modulnote ist die Note der schriftlichen Prüfung.

Voraussetzungen

keine

Empfehlungen

Inhalte der Höheren Mathematik I und II, Wahrscheinlichkeitstheorie und Signale und Systeme werden benötigt.

Anmerkungen

ab WS20/21 das erste Mal im Wintersemester statt im Sommersemester

T

5.130 Teilleistung: Nachrichtentechnik II [T-ETIT-100745]

Verantwortung: Dr.-Ing. Holger Jäkel
Einrichtung: KIT-Fakultät für Elektrotechnik und Informationstechnik
Bestandteil von: [M-ETIT-100440 - Nachrichtentechnik II](#)

Teilleistungsart	Leistungspunkte	Turnus	Version
Prüfungsleistung schriftlich	4	Jedes Wintersemester	2

Lehrveranstaltungen					
SS 2020	2310513	Übungen zu 2310511 Nachrichtentechnik II	1 SWS	Übung (Ü)	Sturm

Erfolgskontrolle(n)

Die Erfolgskontrolle erfolgt in Form einer schriftlichen Prüfung im Umfang von 120 Minuten.

Voraussetzungen

keine

Empfehlungen

Vorheriger Besuch der Vorlesung „Nachrichtentechnik I“ wird empfohlen.

T

5.131 Teilleistung: Nachrichtentechnik II / Communications Engineering II [T-ETIT-110697]

Verantwortung: Dr.-Ing. Holger Jäkel
Prof. Dr.-Ing. Laurent Schmalen

Einrichtung: KIT-Fakultät für Elektrotechnik und Informationstechnik

Bestandteil von: [M-ETIT-105274 - Nachrichtentechnik II / Communications Engineering II](#)

Teilleistungsart	Leistungspunkte	Turnus	Dauer	Version
Prüfungsleistung schriftlich	4	Jedes Semester	1 Sem.	1

Lehrveranstaltungen					
SS 2020	2310511	Nachrichtentechnik II	2 SWS	Vorlesung (V)	Jäkel
SS 2020	2310513	Übungen zu 2310511 Nachrichtentechnik II	1 SWS	Übung (Ü)	Sturm
WS 20/21	2310509	Communications Engineering II	2 SWS	Vorlesung (V)	Jäkel
WS 20/21	2310510	Übung zu 2310509 Communications Engineering II	1 SWS	Übung (Ü)	Jäkel, Sturm

Erfolgskontrolle(n)

Die Erfolgskontrolle erfolgt in Form einer schriftlichen Prüfung im Umfang von 120 Minuten. Die Modulnote ist die Note der schriftlichen Prüfung.

Voraussetzungen

Kenntnis der grundlegenden Ingenieurmathematik inklusive Integraltransformationen und Wahrscheinlichkeitstheorie sowie Grundlagenwissen über die Nachrichtentechnik.

Empfehlungen

Vorheriger Besuch der Vorlesung "Nachrichtentechnik I", "Wahrscheinlichkeitstheorie" sowie "Signale und Systeme" wird empfohlen.

T

5.132 Teilleistung: Nichtlineare Optimierung I [T-WIWI-102724]

Verantwortung: Prof. Dr. Oliver Stein
Einrichtung: KIT-Fakultät für Wirtschaftswissenschaften
Bestandteil von: [M-WIWI-101414 - Methodische Grundlagen des OR](#)
[M-WIWI-103278 - Optimierung unter Unsicherheit](#)

Teilleistungsart	Leistungspunkte	Turnus	Version
Prüfungsleistung schriftlich	4,5	Jedes Wintersemester	4

Lehrveranstaltungen					
WS 20/21	2550111	Nichtlineare Optimierung I	2 SWS	Vorlesung (V)	Stein
WS 20/21	2550112	Übungen zu Nichtlineare Optimierung I + II	SWS	Übung (Ü)	Stein
WS 20/21	2550142	Rechnerübung zu Nichtlineare Optimierung I + II	SWS	Übung (Ü)	Stein

Erfolgskontrolle(n)

Die Erfolgskontrolle erfolgt in Form einer schriftlichen Prüfung (60min.) (nach §4(2), 1 SPOs).

Die Prüfung wird im Vorlesungssemester und dem darauf folgenden Semester angeboten.

Die Erfolgskontrolle kann auch zusammen mit der Erfolgskontrolle zu *Nichtlineare Optimierung II* [2550113] erfolgen. In diesem Fall beträgt die Dauer der schriftlichen Prüfung 120 min.

Voraussetzungen

Die Teilleistung T-WIWI-103637 "Nichtlineare Optimierung I und II" darf nicht begonnen worden sein.

Anmerkungen

Teil I und II der Vorlesung werden nacheinander im *selben* Semester gelesen.

T

5.133 Teilleistung: Nichtlineare Optimierung I und II [T-WIWI-103637]

Verantwortung: Prof. Dr. Oliver Stein
Einrichtung: KIT-Fakultät für Wirtschaftswissenschaften
Bestandteil von: [M-WIWI-101414 - Methodische Grundlagen des OR](#)

Teilleistungsart	Leistungspunkte	Turnus	Version
Prüfungsleistung schriftlich	9	Jedes Wintersemester	6

Lehrveranstaltungen					
WS 20/21	2550111	Nichtlineare Optimierung I	2 SWS	Vorlesung (V)	Stein
WS 20/21	2550112	Übungen zu Nichtlineare Optimierung I + II	SWS	Übung (Ü)	Stein
WS 20/21	2550113	Nichtlineare Optimierung II	2 SWS	Vorlesung (V)	Stein
WS 20/21	2550142	Rechnerübung zu Nichtlineare Optimierung I + II	SWS	Übung (Ü)	Stein

Erfolgskontrolle(n)

Die Erfolgskontrolle erfolgt in Form einer schriftlichen Prüfung (120min.) (nach §4(2), 1 SPO).

Voraussetzungen

Keine.

Anmerkungen

Teil I und II der Vorlesung werden nacheinander im **selben** Semester gelesen.

T

5.134 Teilleistung: Nichtlineare Optimierung II [T-WIWI-102725]

Verantwortung: Prof. Dr. Oliver Stein
Einrichtung: KIT-Fakultät für Wirtschaftswissenschaften
Bestandteil von: [M-WIWI-101414 - Methodische Grundlagen des OR](#)

Teilleistungsart	Leistungspunkte	Turnus	Version
Prüfungsleistung schriftlich	4,5	Jedes Wintersemester	3

Lehrveranstaltungen					
WS 20/21	2550112	Übungen zu Nichtlineare Optimierung I + II	SWS	Übung (Ü)	Stein
WS 20/21	2550113	Nichtlineare Optimierung II	2 SWS	Vorlesung (V)	Stein

Erfolgskontrolle(n)

Die Erfolgskontrolle erfolgt in Form einer schriftlichen Prüfung (60min.) (nach §4(2), 1 SPOs).

Die Prüfung wird im Vorlesungssemester und dem darauf folgenden Semester angeboten.

Die Erfolgskontrolle kann auch zusammen mit der Erfolgskontrolle zu *Nichtlineare Optimierung I* erfolgen. In diesem Fall beträgt die Dauer der schriftlichen Prüfung 120 min.

Voraussetzungen

Keine.

Anmerkungen

Teil I und II der Vorlesung werden nacheinander im gleichen Semester gelesen.

T**5.135 Teilleistung: Numerische Mathematik für die Fachrichtung Informatik [T-MATH-102242]**

Verantwortung: Prof. Dr. Andreas Rieder
 Dr. Daniel Weiß
 Prof. Dr. Christian Wieners

Einrichtung: KIT-Fakultät für Mathematik

Bestandteil von: [M-MATH-101308 - Praktische Mathematik](#)

Teilleistungsart	Leistungspunkte	Turnus	Version
Prüfungsleistung schriftlich	4,5	Jedes Semester	3

Lehrveranstaltungen					
SS 2020	0187400	Numerische Mathematik für die Fachrichtungen Informatik und Ingenieurwesen	2 SWS	Vorlesung (V)	Weiß
SS 2020	0187500	Übungen zu 0187400	1 SWS	Übung (Ü)	Weiß

Erfolgskontrolle(n)

Schriftliche Prüfung (120 min).

Voraussetzungen

Keine

T**5.136 Teilleistung: Numerische Mathematik für die Fachrichtung Informatik, Übungsschein [T-MATH-102243]**

Verantwortung: Prof. Dr. Andreas Rieder
Dr. Daniel Weiß
Prof. Dr. Christian Wieners

Einrichtung: KIT-Fakultät für Mathematik

Bestandteil von: [M-MATH-101308 - Praktische Mathematik](#)

Teilleistungsart	Leistungspunkte	Version
Studienleistung	0	1

Voraussetzungen

keine

T

5.137 Teilleistung: Öffentliche Einnahmen [T-WIWI-102739]

Verantwortung: Prof. Dr. Berthold Wigger
Einrichtung: KIT-Fakultät für Wirtschaftswissenschaften
Bestandteil von: [M-WIWI-101403 - Finanzwissenschaft](#)

Teilleistungsart	Leistungspunkte	Turnus	Version
Prüfungsleistung schriftlich	4,5	Jedes Sommersemester	1

Lehrveranstaltungen					
SS 2020	2560120	Öffentliche Einnahmen	2 SWS	Vorlesung (V)	Wigger
SS 2020	2560121	Übung zu Öffentliche Einnahmen	1 SWS	Übung (Ü)	Wigger

Erfolgskontrolle(n)

Die Erfolgskontrolle erfolgt in Form einer schriftlichen Prüfung (Klausur) im Umfang von 1h nach § 4, Abs. 2, 1 SPO. Die Note entspricht der Note der schriftlichen Prüfung.

Voraussetzungen

Keine

Empfehlungen

Es wird Kenntnis der Grundlagen der Finanzwissenschaft vorausgesetzt.

T

5.138 Teilleistung: Öffentliches Finanzwesen [T-WIWI-109590]

Verantwortung: Prof. Dr. Berthold Wigger
Einrichtung: KIT-Fakultät für Wirtschaftswissenschaften
Bestandteil von: [M-WIWI-101403 - Finanzwissenschaft](#)

Teilleistungsart	Leistungspunkte	Turnus	Version
Prüfungsleistung schriftlich	4,5	Jedes Wintersemester	2

Lehrveranstaltungen					
WS 20/21	2560136	Öffentliches Finanzwesen	3 SWS	Vorlesung (V)	Wigger, Groh

Erfolgskontrolle(n)

Die Erfolgskontrolle erfolgt in Form einer schriftlichen Prüfung (60 min.).

Voraussetzungen

T-WIWI-107763 "Kommunales Finanzwesen" darf nicht begonnen sein.

Anmerkungen

Frühere Bezeichnung bis einschließlich Wintersemester 2018/19 "Kommunales Finanzwesen".

T

5.139 Teilleistung: Öffentliches Recht I & II [T-INFO-110300]

Verantwortung: Dr. Johannes Eichenhofer
Einrichtung: KIT-Fakultät für Informatik
Bestandteil von: [M-INFO-101192 - Verfassungs- und Verwaltungsrecht](#)

Teilleistungsart	Leistungspunkte	Turnus	Version
Prüfungsleistung schriftlich	6	Jedes Sommersemester	1

Lehrveranstaltungen					
SS 2020	24520	Öffentliches Recht II - Öffentliches Wirtschaftsrecht	2 SWS	Vorlesung (V)	Eichenhofer
WS 20/21	24016	Öffentliches Recht I - Grundlagen	2 SWS	Vorlesung (V)	Eichenhofer

Erfolgskontrolle(n)

Die Erfolgskontrolle erfolgt als Modulprüfung in Form einer schriftlichen Gesamtklausur im Umfang von i.d.R. 120 Minuten nach § 4 Abs. 2 Nr. 1 SPO.

Voraussetzungen

Keine.

Empfehlungen

Parallel zu den Veranstaltungen werden begleitende Tutorien angeboten, die insbesondere der Vertiefung der juristischen Arbeitsweise dienen. Ihr Besuch wird nachdrücklich empfohlen.

Während des Semesters wird eine Probeklausur zu jeder Vorlesung mit ausführlicher Besprechung gestellt. Außerdem wird eine Vorbereitungsstunde auf die Klausuren in der vorlesungsfreien Zeit angeboten.

Details dazu auf der Homepage des ZAR (www.kit.edu/zar).

T

5.140 Teilleistung: Operatives CRM [T-WIWI-102597]

Verantwortung: Prof. Dr. Andreas Geyer-Schulz
Einrichtung: KIT-Fakultät für Wirtschaftswissenschaften
Bestandteil von: [M-WIWI-101460 - CRM und Servicemanagement](#)

Teilleistungsart	Leistungspunkte	Turnus	Version
Prüfungsleistung schriftlich	4,5	Jedes Wintersemester	1

Erfolgskontrolle(n)

Die Erfolgskontrolle erfolgt in Form einer schriftlichen Prüfung (Klausur) im Umfang von 60 Minuten nach §4(2), 1 SPO. Die Klausur gilt als bestanden (Note 4,0), wenn mindestens 50 von maximal 100 möglichen Punkten erreicht werden. Die Abstufung der Noten erfolgt jeweils in fünf Punkte Schritten (Bestnote 1,0 ab 95 Punkten). Details zur Notenbildung und Notenskala werden in der Lehrveranstaltung bekanntgegeben.

Durch die erfolgreiche Teilnahme am Übungsbetrieb kann ein Bonus erworben werden. Liegt die Note der schriftlichen Prüfung zwischen 4,0 und 1,3, so verbessert der Bonus die Note um eine Notenstufe (0,3 oder 0,4). Details werden in der Vorlesung bekannt gegeben.

Voraussetzungen

Keine

Empfehlungen

Der Besuch der Vorlesungen Customer Relationship Management und Analytisches CRM wird als sinnvoll erachtet.

T

5.141 Teilleistung: Optik und Festkörperelektronik [T-ETIT-110275]**Einrichtung:** KIT-Fakultät für Elektrotechnik und Informationstechnik**Bestandteil von:** M-ETIT-105005 - [Optik und Festkörperelektronik](#)

Teilleistungsart	Leistungspunkte	Turnus	Dauer	Version
Prüfungsleistung schriftlich	6	Jedes Sommersemester	1 Sem.	1

Lehrveranstaltungen					
SS 2020	2313719	Optik und Festkörperelektronik	3 SWS	Vorlesung (V)	Lemmer, Neumann
SS 2020	2313721	Übungen zu 2313719 Optik- und Festkörperelektronik	2 SWS	Übung (Ü)	Lemmer, Neumann, N.N.

Voraussetzungen

keine

T

5.142 Teilleistung: Optimierungsansätze unter Unsicherheit [T-WIWI-106545]

Verantwortung: Prof. Dr. Steffen Rebennack
Einrichtung: KIT-Fakultät für Wirtschaftswissenschaften
Bestandteil von: [M-WIWI-101413 - Anwendungen des Operations Research](#)
[M-WIWI-103278 - Optimierung unter Unsicherheit](#)

Teilleistungsart	Leistungspunkte	Turnus	Version
Prüfungsleistung schriftlich	4,5	Jedes Wintersemester	2

Lehrveranstaltungen					
WS 20/21	2550464	Optimierungsansätze unter Unsicherheit	SWS	Vorlesung (V)	Rebennack
WS 20/21	2550465	Übungen zu Optimierungsansätze unter Unsicherheit	SWS	Übung (Ü)	Rebennack, Füllner
WS 20/21	2550466	Rechnerübungen zu Optimierungsansätze unter Unsicherheit	2 SWS	Übung (Ü)	Rebennack, Füllner

Erfolgskontrolle(n)

Die Erfolgskontrolle erfolgt in Form einer 60-minütigen schriftlichen Prüfung (nach §4(2), 1 SPO). Die Prüfung wird jedes Semester angeboten.

Voraussetzungen

Keine.

T

5.143 Teilleistung: Optoelectronic Components [T-ETIT-101907]

Verantwortung: Prof. Dr. Wolfgang Freude
Einrichtung: KIT-Fakultät für Elektrotechnik und Informationstechnik
Bestandteil von: [M-ETIT-100509 - Optoelectronic Components](#)

Teilleistungsart	Leistungspunkte	Turnus	Version
Prüfungsleistung mündlich	4	Jedes Sommersemester	1

Lehrveranstaltungen					
SS 2020	2309486	Optoelectronic Components	2 SWS	Vorlesung (V)	Freude
SS 2020	2309487	Optoelectronic Components (Tutorial)	1 SWS	Übung (Ü)	Freude

Erfolgskontrolle(n)

Die Erfolgskontrolle erfolgt im Rahmen einer mündlichen Gesamtprüfung (ca. 20 Minuten). Die individuellen Termine für die mündliche Prüfung werden regelmäßig angeboten.

Voraussetzungen

keine

Empfehlungen

Kenntnisse in folgenden Bereichen: Elemente der Wellenausbreitung, Physik des pn-Übergangs.

T

5.144 Teilleistung: Organisationsmanagement [T-WIWI-102630]

Verantwortung: Prof. Dr. Hagen Lindstädt
Einrichtung: KIT-Fakultät für Wirtschaftswissenschaften
Bestandteil von: [M-WIWI-101425 - Strategie und Organisation](#)

Teilleistungsart	Leistungspunkte	Turnus	Version
Prüfungsleistung schriftlich	3,5	Jedes Wintersemester	3

Lehrveranstaltungen					
WS 20/21	2577902	Organisationsmanagement	2 SWS	Vorlesung (V)	Lindstädt

Erfolgskontrolle(n)

Die Erfolgskontrolle erfolgt in Form einer schriftlichen Prüfung (60min.) (nach §4(2), 1 SPO) zu Beginn der vorlesungsfreien Zeit des Semesters. Die Prüfung wird in jedem Semester angeboten und kann zu jedem ordentlichen Prüfungstermin wiederholt werden.

Durch die erfolgreiche Teilnahme am Übungsbetrieb kann ein Bonus erworben werden. Liegt die Note der schriftlichen Prüfung zwischen 4,0 und 1,3, so verbessert der Bonus die Note um eine Notenstufe (0,3 oder 0,4). Die genauen Kriterien für die Vergabe eines Bonus werden zu Vorlesungsbeginn bekanntgegeben.

Voraussetzungen

Keine

T

5.145 Teilleistung: Photovoltaische Systemtechnik [T-ETIT-100724]

Verantwortung: Dipl.-Ing. Robin Grab
Einrichtung: KIT-Fakultät für Elektrotechnik und Informationstechnik
Bestandteil von: [M-ETIT-100411 - Photovoltaische Systemtechnik](#)

Teilleistungsart	Leistungspunkte	Turnus	Version
Prüfungsleistung schriftlich	3	Jedes Semester	1

Lehrveranstaltungen					
SS 2020	2307380	Photovoltaische Systemtechnik	2 SWS	Vorlesung (V)	Grab, Barth

Erfolgskontrolle(n)

Die Erfolgskontrolle erfolgt im Rahmen einer schriftlichen Gesamtprüfung im Umfang von 120 Minuten über die ausgewählte Lehrveranstaltung.

Voraussetzungen

keine

T 5.146 Teilleistung: Physik für Informatiker I und II [T-PHYS-102303]

Verantwortung: PD Dr. Roger Wolf
Einrichtung: KIT-Fakultät für Physik
Bestandteil von: [M-PHYS-101339 - Grundlagen der Physik](#)

Teilleistungsart	Leistungspunkte	Version
Prüfungsleistung schriftlich	12	1

Lehrveranstaltungen					
SS 2020	4040211	Physik I für Informatiker	3 SWS	Vorlesung (V)	Drexlin, Schlösser
SS 2020	4040212	Übungen zur Physik I für Informatiker	1 SWS	Übung (Ü)	Drexlin, Hiller
WS 20/21	4040211	Physik II für Informatiker	3 SWS	Vorlesung (V)	Drexlin, Hiller
WS 20/21	4040212	Übungen zur Physik II für Informatiker	1 SWS	Übung (Ü)	Drexlin, Hiller

Erfolgskontrolle(n)

Schriftliche Prüfung (in der Regel 180 min)

Voraussetzungen

keine

T

5.147 Teilleistung: Physiologie und Anatomie I [T-ETIT-101932]

Verantwortung: Prof. Dr. Olaf Dössel
Einrichtung: KIT-Fakultät für Elektrotechnik und Informationstechnik
Bestandteil von: [M-ETIT-100390 - Physiologie und Anatomie I](#)

Teilleistungsart	Leistungspunkte	Turnus	Version
Prüfungsleistung schriftlich	3	Jedes Wintersemester	1

Lehrveranstaltungen					
WS 20/21	2305281	Physiologie und Anatomie I	2 SWS	Vorlesung (V)	Breustedt

Erfolgskontrolle(n)

Die Erfolgskontrolle erfolgt in Form einer schriftlichen Prüfung im Umfang von 120 Minuten.

Voraussetzungen

keine

T

5.148 Teilleistung: Platform Economy [T-WIWI-109936]

Verantwortung: Dr. Verena Dorner
Prof. Dr. Christof Weinhardt

Einrichtung: KIT-Fakultät für Wirtschaftswissenschaften

Bestandteil von: [M-WIWI-101421 - Supply Chain Management](#)
[M-WIWI-101434 - eBusiness und Service Management](#)

Teilleistungsart	Leistungspunkte	Turnus	Version
Prüfungsleistung schriftlich	4,5	Jedes Wintersemester	3

Lehrveranstaltungen					
WS 20/21	2540468	Platform Economy	2 SWS	Vorlesung (V)	Dann, Weinhardt
WS 20/21	2540469	Übung zur Platform Economy	SWS	Übung (Ü)	Dann, Richter

Erfolgskontrolle(n)

Die Erfolgskontrolle erfolgt in Form einer schriftlichen Prüfung (60 min.) nach § 4 Abs. 2 Nr. 1 SPO. Details zur Notenbildung werden zu Beginn der Veranstaltung bekannt gegeben.

Voraussetzungen

siehe "Modellierte Voraussetzungen"

Empfehlungen

Keine

T**5.149 Teilleistung: Platzhalter Überfachliche Qualifikation 2 LP - unbenotet [T-INFO-105805]****Einrichtung:** Universität gesamt**Bestandteil von:** [M-INFO-101723 - Schlüsselqualifikationen](#)

Teilleistungsart	Leistungspunkte	Version
Studienleistung	2	1

Voraussetzungen

keine

T**5.150 Teilleistung: Platzhalter Überfachliche Qualifikation 2 LP - unbenotet [T-INFO-105804]****Einrichtung:** Universität gesamt**Bestandteil von:** [M-INFO-101723 - Schlüsselqualifikationen](#)**Teilleistungsart**
Studienleistung**Leistungspunkte**
2**Version**
1**Voraussetzungen**

keine

T**5.151 Teilleistung: Platzhalter Überfachliche Qualifikation 3 LP - unbenotet [T-INFO-105803]****Einrichtung:** Universität gesamt**Bestandteil von:** [M-INFO-101723 - Schlüsselqualifikationen](#)**Teilleistungsart**
Studienleistung**Leistungspunkte**
3**Version**
1**Voraussetzungen**

keine

T**5.152 Teilleistung: Platzhalter Überfachliche Qualifikation 4 LP - unbenotet [T-INFO-105802]****Einrichtung:** Universität gesamt**Bestandteil von:** [M-INFO-101723 - Schlüsselqualifikationen](#)**Teilleistungsart**
Studienleistung**Leistungspunkte**
4**Version**
1**Voraussetzungen**

keine

T

5.153 Teilleistung: PLM für mechatronische Produktentwicklung [T-MACH-102181]**Verantwortung:** Prof. Dr.-Ing. Martin Eigner**Einrichtung:** KIT-Fakultät für Maschinenbau

KIT-Fakultät für Maschinenbau/Institut für Informationsmanagement im Ingenieurwesen

Bestandteil von: [M-MACH-102399 - Informationsmanagement im Ingenieurwesen](#)

Teilleistungsart	Leistungspunkte	Turnus	Version
Prüfungsleistung mündlich	4	Jedes Sommersemester	1

Lehrveranstaltungen					
SS 2020	2122376	PLM für mechatronische Produktentwicklung	SWS	Vorlesung (V)	Eigner
WS 20/21	2122376	PLM für mechatronische Produktentwicklung	SWS	Vorlesung (V)	Eigner

Erfolgskontrolle(n)

Mündliche Prüfung 20 Min.

Voraussetzungen

keine

T

5.154 Teilleistung: PLM-CAD Workshop [T-MACH-102153]

- Verantwortung:** Prof. Dr.-Ing. Jivka Ovtcharova
Einrichtung: KIT-Fakultät für Maschinenbau
 KIT-Fakultät für Maschinenbau/Institut für Informationsmanagement im Ingenieurwesen
Bestandteil von: [M-MACH-102399 - Informationsmanagement im Ingenieurwesen](#)

Teilleistungsart	Leistungspunkte	Turnus	Version
Prüfungsleistung anderer Art	4	Jedes Semester	2

Lehrveranstaltungen					
SS 2020	2121357	PLM-CAD Workshop	4 SWS	Projekt (PRO)	Ovtcharova, Mitarbeiter
WS 20/21	2121357	PLM-CAD Workshop	4 SWS	Projekt (PRO)	Ovtcharova, Mitarbeiter

Erfolgskontrolle(n)

Prüfungsleistung anderer Art (benotet)

Voraussetzungen

Keine

Anmerkungen

Anwesenheitspflicht und Teilnehmerzahl begrenzt

T

5.155 Teilleistung: Praktikum Adaptive Sensorelektronik [T-ETIT-100758]

Verantwortung: Prof. Dr. Michael Siegel
Einrichtung: KIT-Fakultät für Elektrotechnik und Informationstechnik
Bestandteil von: [M-ETIT-100469 - Praktikum Adaptive Sensorelektronik](#)

Teilleistungsart	Leistungspunkte	Turnus	Version
Prüfungsleistung anderer Art	6	Jedes Semester	1

Lehrveranstaltungen					
SS 2020	2312672	Praktikum Adaptive Sensorelektronik	4 SWS	Praktikum (P)	Wünsch
WS 20/21	2312672	Praktikum Adaptive Sensorelektronik	4 SWS	Praktikum (P)	Wünsch

Erfolgskontrolle(n)

Das Praktikum schlüsselt sich in 6 eigenständige Versuche auf. Vor jedem Versuch geben die Studierenden ein ausgefülltes Übungsblatt ab und werden nach erfolgreichem Versuchsende zum Versuch abgefragt. Die Endnote ergibt sich aus diesen absolvierten 6 Versuchen.

Voraussetzungen

keine

Anmerkungen

Die Modulnote ergibt sich aus den 6 zu bearbeitenden Projekten. Dabei wird für jedes Projekt zu Beginn ein Vorbereitungsblatt abgegeben (schriftliche Teilnote) und am Ende des Projektes eine mündliche Abfrage durchgeführt.

T**5.156 Teilleistung: Praktikum Hard- und Software in leistungselektronischen Systemen [T-ETIT-106498]****Verantwortung:** Prof. Dr.-Ing. Marc Hiller**Einrichtung:** KIT-Fakultät für Elektrotechnik und Informationstechnik**Bestandteil von:** [M-ETIT-103263 - Praktikum Hard- und Software in leistungselektronischen Systemen](#)

Teilleistungsart	Leistungspunkte	Turnus	Version
Prüfungsleistung anderer Art	6	Jedes Semester	1

Lehrveranstaltungen					
SS 2020	2306346	Praktikum Hard- und Software in leistungselektronischen Systemen	4 SWS	Praktikum (P)	Stoß, Hetzel, Hiller
WS 20/21	2306346	Praktikum Hard- und Software in leistungselektronischen Systemen	4 SWS	Praktikum (P)	Stoß, Hiller

Erfolgskontrolle(n)

Die Erfolgskontrolle erfolgt im Rahmen einer praktikumsbegleitenden Bewertung.

Voraussetzungen

Die Module "M-ETIT-100402 - Workshop Schaltungstechnik in der Leistungselektronik" und "M-ETIT-100404 - Workshop Mikrocontroller in der Leistungselektronik" wurden weder begonnen noch abgeschlossen.

T

5.157 Teilleistung: Praktikum: Lego Mindstorms [T-INFO-107502]

Verantwortung: Prof. Dr.-Ing. Tamim Asfour
Einrichtung: KIT-Fakultät für Informatik
Bestandteil von: [M-INFO-102557 - Lego Mindstorms - Basispraktikum](#)

Teilleistungsart
Studienleistung

Leistungspunkte
4

Turnus
Jedes Wintersemester

Version
1

Lehrveranstaltungen					
WS 20/21	24306	Basispraktikum Lego Mindstorms	3 SWS	Praktikum (P)	Asfour

Erfolgskontrolle(n)

Die Erfolgskontrolle erfolgt in Form einer Studienleistung anderer Art nach § 4 Abs. 3 SPO.

Voraussetzungen

Keine.

Empfehlungen

Grundlegende Kenntnisse in Java sind zur erfolgreichen Teilnahme erforderlich.

T

5.158 Teilleistung: Praxis der Software-Entwicklung [T-INFO-102031]

Verantwortung: Prof. Dr.-Ing. Gregor Snelting
Einrichtung: KIT-Fakultät für Informatik
Bestandteil von: [M-INFO-101176 - Praxis der Software-Entwicklung](#)

Teilleistungsart	Leistungspunkte	Turnus	Version
Prüfungsleistung anderer Art	7	Jedes Semester	1

Lehrveranstaltungen					
SS 2020	2400150	Praxis der Softwareentwicklung (PSE)	4 SWS	Vorlesung (V)	Snelting, Bechberger, Fried

Erfolgskontrolle(n)

Die Erfolgskontrolle erfolgt nach § 4 Abs. 2 Nr. 3 SPO als benotete Erfolgskontrolle anderer Art.

Die in den Anmerkungen genannten Artefakte werden separat benotet und gehen mit folgendem Prozentsatz in die Gesamtnote ein:

Pflichtenheft 10%
 Entwurf 30%
 Implementierung 30%
 Qualitätssicherung 20%
 Abschlusspräsentation 10%.

Voraussetzungen

Für SPO 2015 gilt:

Das Modul muss zusammen mit dem Modul *Teamarbeit in der Software-Entwicklung* belegt werden.

Der erfolgreiche Abschluss der **Orientierungsprüfung** - der Module **Lineare Algebra I**, **Grundbegriffe der Informatik** und **Programmieren** - und des Moduls **Softwaretechnik 1** werden vorausgesetzt.

Für SPO 2008 gilt:

Das Modul muss zusammen mit dem Modul *Teamarbeit in der Software-Entwicklung* belegt werden.

Der erfolgreiche Abschluss der **Orientierungsprüfung** und des Moduls **Softwaretechnik 1** werden vorausgesetzt. Die Orientierungsprüfung besteht aus einer der Module **Lineare Algebra** oder **Höhere Mathematik** und die Module **Grundbegriffe der Informatik** und **Programmieren**.

Empfehlungen

Die Veranstaltung sollte erst belegt werden, wenn alle Module aus den ersten beiden Semestern abgeschlossen sind.

Anmerkungen

Zur Struktur: Das Praktikum gliedert sich in die Phasen Pflichtenheft, Entwurf und Feinspezifikation, Implementierung, Qualitätssicherung, Abschlusspräsentation. Alle Phasen werden nach dem Stand der Softwaretechnik objektorientiert und werkzeuguunterstützt durchgeführt. Zu jeder Phase muss das entsprechende Artefakt (Pflichtenheft, UML-Diagramme mit Erläuterungen, vollständiger Java-Quellcode, Testprotokolle, laufendes System) in einem Kolloquium präsentiert werden. Das vollständige System wird von den Betreuern auf Funktionalität, Bedienbarkeit und Robustheit geprüft.

PSE kann im 3. oder 4. Semester besucht werden. Falls die Fakultät im 3. Sem nicht genug Plätze anbieten kann, werden die Anmeldungen bevorzugt, die die o.g. Empfehlung (erfolgreicher Abschluss der Module des 1. Studienjahres) erfüllen. Alle anderen Anmeldungen erhalten einen Platz im 4. Sem.

Für SPO 208 gilt: es müssen einer der beiden Module, die für die Orientierungsprüfung bestanden werden müssen auch bestanden werden.

Ein Rücktritt ist bis zum Tag vor dem 1. Kolloquium (=Teilprüfungsleistung zum Pflichtenheft) möglich. Danach ist ein Rücktritt ausgeschlossen.

T

5.159 Teilleistung: Praxis der Unternehmensberatung [T-INFO-101975]

Verantwortung: Prof. Dr.-Ing. Klemens Böhm
Einrichtung: KIT-Fakultät für Informatik
Bestandteil von: [M-INFO-101723 - Schlüsselqualifikationen](#)

Teilleistungsart	Leistungspunkte	Turnus	Version
Studienleistung	1,5	Unregelmäßig	1

Lehrveranstaltungen					
WS 20/21	24664	Praxis der Unternehmensberatung	2 SWS	Vorlesung (V)	Böhm, Lang

Erfolgskontrolle(n)

Die Erfolgskontrolle erfolgt in Form einer Studienleistung nach § 4 Abs. 3 SPO und besteht aus mehreren Teilaufgaben. Dazu gehören Vorträge, Projektarbeiten, schriftliche Arbeiten und Seminararbeiten.
 Zum Bestehen der Prüfung müssen alle Teilaufgaben erfolgreich bestanden werden.

Voraussetzungen

Keine.

T

5.160 Teilleistung: Praxis des Lösungsvertriebs [T-INFO-101977]

Verantwortung: Prof. Dr.-Ing. Klemens Böhm
Einrichtung: KIT-Fakultät für Informatik
Bestandteil von: [M-INFO-101723 - Schlüsselqualifikationen](#)

Teilleistungsart	Leistungspunkte	Turnus	Version
Studienleistung	1,5	Unregelmäßig	1

Erfolgskontrolle(n)

Die Erfolgskontrolle erfolgt als Studienleistung nach § 4 Abs. 3 SPO und besteht aus mehreren Teilaufgaben. Dazu gehören Vorträge, Marktstudien, Projekte, Fallstudien und Berichte.

Zum Bestehen der Prüfung müssen alle Teilaufgaben erfolgreich bestanden werden.

Voraussetzungen

Keine.

Anmerkungen

Praxis des Lösungsvertriebs findet zur Zeit nicht statt

T

5.161 Teilleistung: Principles of Insurance Management [T-WIWI-102603]

Verantwortung: Prof. Dr. Ute Werner
Einrichtung: KIT-Fakultät für Wirtschaftswissenschaften
Bestandteil von: [M-WIWI-101436 - Risk and Insurance Management](#)

Teilleistungsart	Leistungspunkte	Turnus	Version
Prüfungsleistung mündlich	4,5	Jedes Sommersemester	1

Erfolgskontrolle(n)

Die Erfolgskontrolle setzt sich zusammen aus einer mündlichen Prüfung (nach §4(2), 2 SPO) und Vorträgen und Ausarbeitungen im Rahmen der Veranstaltung (nach §4(2), 3 SPO).

Die Note setzt sich zu je 50% aus den Vortragsleistungen (inkl. Ausarbeitungen) und der mündlichen Prüfung zusammen.

Die Prüfung wird für Erstschrreiber letztmalig im Sommersemester 2017 angeboten.

Voraussetzungen

Keine

Empfehlungen

Keine

T

5.162 Teilleistung: Privatrechtliche Übung [T-INFO-102013]

- Verantwortung:** Prof. Dr. Thomas Dreier
Dr. Yvonne Matz
- Einrichtung:** KIT-Fakultät für Informatik
- Bestandteil von:** [M-INFO-101191 - Wirtschaftsprivatrecht](#)

Teilleistungsart	Leistungspunkte	Turnus	Version
Prüfungsleistung anderer Art	9	Jedes Semester	2

Lehrveranstaltungen					
SS 2020	24504	BGB für Fortgeschrittene	2 SWS	Vorlesung (V)	Matz
SS 2020	24506	Privatrechtliche Übung	2 SWS	Vorlesung (V)	Dreier
SS 2020	24926	Übung zur Privatrechtlichen Übung	2 SWS	Übung (Ü)	Käde, Hägle
WS 20/21	24011	Handels- und Gesellschaftsrecht	2 SWS	Vorlesung (V)	Wiele

Erfolgskontrolle(n)

Die Erfolgskontrolle erfolgt als Prüfungsleistung anderer Art nach § 4 Abs. 2 Nr. 3 SPO.

Studierende müssen 2 bis 5 Falllösungen abgeben, wobei aus jedem Bereich (Bürgerlichen Recht bzw. Handels- und Gesellschaftsrecht) mind. ein Fall gelöst werden muss. Die Falllösungen erfolgen schriftlich im Rahmen von Kolloquien. Für alle gelösten Fälle wird eine Gesamtnote vergeben, Zwischennoten werden nicht vergeben

Voraussetzungen

Erfolgreicher Abschluss des Moduls *Einführung in das Privatrecht*.

T**5.163 Teilleistung: Problemlösung, Kommunikation und Leadership [T-WIWI-102871]**

Verantwortung: Prof. Dr. Hagen Lindstädt
Einrichtung: KIT-Fakultät für Wirtschaftswissenschaften
Bestandteil von: [M-WIWI-101425 - Strategie und Organisation](#)

Teilleistungsart	Leistungspunkte	Turnus	Version
Prüfungsleistung schriftlich	2	Jedes Sommersemester	1

Lehrveranstaltungen					
SS 2020	2577910	Problemlösung, Kommunikation und Leadership	1 SWS	Vorlesung (V)	Lindstädt

Erfolgskontrolle(n)

Die Erfolgskontrolle erfolgt in Form einer schriftlichen Prüfung (30min.) (nach §4(2), 1 SPO) zu Beginn der vorlesungsfreien Zeit des Semesters.

Die Prüfung wird in jedem Semester angeboten und kann zu jedem ordentlichen Prüfungstermin wiederholt werden.

Voraussetzungen

Keine

T

5.164 Teilleistung: Product Lifecycle Management [T-MACH-105147]

Verantwortung: Prof. Dr.-Ing. Jivka Ovtcharova
Einrichtung: KIT-Fakultät für Maschinenbau
 KIT-Fakultät für Maschinenbau/Institut für Informationsmanagement im Ingenieurwesen
Bestandteil von: [M-MACH-102399 - Informationsmanagement im Ingenieurwesen](#)

Teilleistungsart	Leistungspunkte	Turnus	Version
Prüfungsleistung schriftlich	4	Jedes Wintersemester	2

Lehrveranstaltungen					
WS 20/21	2121350	Product Lifecycle Management	2 SWS	Vorlesung (V)	Ovtcharova

Erfolgskontrolle(n)
 Schriftliche Prüfung 90 Min.

Voraussetzungen
 Keine

T 5.165 Teilleistung: Produkt-, Prozess- und Ressourcenintegration in der Fahrzeugentstehung [T-MACH-102155]

Verantwortung: Prof. Dr.-Ing. Sama Mbang
Einrichtung: KIT-Fakultät für Maschinenbau
 KIT-Fakultät für Maschinenbau/Institut für Informationsmanagement im Ingenieurwesen
Bestandteil von: [M-MACH-102399 - Informationsmanagement im Ingenieurwesen](#)

Teilleistungsart	Leistungspunkte	Turnus	Version
Prüfungsleistung mündlich	4	Jedes Sommersemester	2

Lehrveranstaltungen					
SS 2020	2123364	Produkt-, Prozess- und Ressourcenintegration in der Fahrzeugentstehung (PPR)	2 SWS	Vorlesung (V)	Mbang

Erfolgskontrolle(n)
 Mündliche Prüfung 20 Min.

Voraussetzungen
 Keine

Anmerkungen
 Teilnehmerzahl begrenzt.

T**5.166 Teilleistung: Produktion und Nachhaltigkeit [T-WIWI-102820]**

Verantwortung: Prof. Dr. Frank Schultmann
Dr.-Ing. Rebekka Volk

Einrichtung: KIT-Fakultät für Wirtschaftswissenschaften

Bestandteil von: [M-WIWI-101437 - Industrielle Produktion I](#)

Teilleistungsart	Leistungspunkte	Turnus	Version
Prüfungsleistung schriftlich	3,5	Jedes Wintersemester	1

Lehrveranstaltungen					
WS 20/21	2581960	Produktion und Nachhaltigkeit	2 SWS	Vorlesung (V)	Volk

T

5.167 Teilleistung: Programmieren [T-INFO-101531]

Verantwortung: Prof. Dr.-Ing. Anne Koziolek
Prof. Dr. Ralf Reussner

Einrichtung: KIT-Fakultät für Informatik

Bestandteil von: [M-INFO-101174 - Programmieren](#)

Teilleistungsart	Leistungspunkte	Turnus	Version
Prüfungsleistung anderer Art	5	Jedes Wintersemester	1

Lehrveranstaltungen					
WS 20/21	24004	Programmieren	4 SWS	Vorlesung / Übung (VÜ)	Koziolek

Erfolgskontrolle(n)

Die Erfolgskontrolle erfolgt als Prüfungsleistung anderer Art nach § 4 Abs. 2 Nr. 3 SPO Informatik und besteht aus zwei Abschlussaufgaben, die zeitlich getrennt voneinander abgegeben werden.

Eine Abmeldung ist nur innerhalb von zwei Wochen nach Bekanntgabe der ersten Aufgabe möglich.

Voraussetzungen

Der Übungsschein muss bestanden sein.

Empfehlungen

Vorkenntnisse in Java-Programmierung können hilfreich sein, werden aber nicht vorausgesetzt.

Anmerkungen

Im Falle einer Wiederholung der Prüfung müssen beide Aufgaben erneut abgegeben werden.

Zwei Wochen nach Bekanntgabe der ersten Programmieraufgabe ist der Rücktritt von der Prüfung ohne triftigen Grund nicht mehr möglich.

Achtung: Diese Teilleistung ist Bestandteil der Orientierungsprüfung gemäß § 8 Abs. 1 SPO Informatik.

T

5.168 Teilleistung: Programmieren Übungsschein [T-INFO-101967]

Verantwortung: Prof. Dr.-Ing. Anne Koziolk
Prof. Dr. Ralf Reussner

Einrichtung: KIT-Fakultät für Informatik

Bestandteil von: [M-INFO-101174 - Programmieren](#)

Teilleistungsart	Leistungspunkte	Turnus	Version
Studienleistung	0	Jedes Semester	1

Lehrveranstaltungen					
WS 20/21	24004	Programmieren	4 SWS	Vorlesung / Übung (VÜ)	Koziolk

Erfolgskontrolle(n)

Die Erfolgskontrolle erfolgt als Studienleistung nach § 4 Abs. 3 SPO Informatik. Es muss ein Übungsschein erworben werden. Um die Studienleistung zu bestehen, müssen 50% der Punkte durch die Ausarbeitung der Übungsblätter erreicht werden und die Präsenzübung muss bestanden werden.

Wenn keine 50% der Punkte durch die Ausarbeitung der Übungsblätter erreicht werden, gilt der Übungsschein als nicht bestanden. Wenn die Präsenzübung nicht bestanden wird, gilt der Übungsschein als nicht bestanden.

Die Präsenzübung findet i.d.R. in der 2. Hälfte des Semesters statt. Die Präsenzübung soll zeigen, dass Studierende die bereits in den Übungsblättern erarbeiteten Studieninhalte beherrschen und ohne Hilfsmittel einsetzen können.

Voraussetzungen

keine

Anmerkungen

- Der Übungsschein ist Voraussetzung für die Teilnahme an der Prüfung Programmieren.
- Mit der Anmeldung zum Übungsschein erfolgt automatisch auch die Anmeldung zu der Präsenzübung. Nimmt der Studierende nicht an der Präsenzübung teil oder besteht er diese nicht, gilt der Übungsschein als nicht bestanden. In diesem Fall müssen im kommenden Semester sowohl die Ausarbeitung der Übungsblätter, als auch die Präsenzübung erfolgreich wiederholt werden.
- Wer die Ausarbeitung der Übungsblätter erfolgreich besteht, jedoch aus nicht zu vertretendem Grund an der Präsenzübung nicht teilnimmt, kann im nächsten Semester nur an der Präsenzübung teilnehmen. Wenn die Präsenzübung im nächsten Semester nicht bestanden wird, gilt der Übungsschein als nicht bestanden.
- Studierende, die an den Übungsschein bereits vor WS 16/17 ohne Erfolg teilgenommen haben, müssen an der Präsenzübung nicht teilnehmen.
- Achtung: Diese Teilleistung ist Bestandteil der Orientierungsprüfung gemäß § 8 Abs. 1 SPO Informatik.

T

5.169 Teilleistung: Programmierparadigmen [T-INFO-101530]

Verantwortung: Prof. Dr.-Ing. Gregor Snelting
Einrichtung: KIT-Fakultät für Informatik
Bestandteil von: [M-INFO-101179 - Programmierparadigmen](#)

Teilleistungsart	Leistungspunkte	Turnus	Version
Prüfungsleistung schriftlich	6	Jedes Wintersemester	1

Lehrveranstaltungen					
WS 20/21	24030	Programmierparadigmen	3 SWS	Vorlesung (V)	Snelting, Reussner
WS 20/21	24043	Übung zu Programmierparadigmen	1 SWS	Vorlesung (V)	Snelting, Ullrich

Erfolgskontrolle(n)

Die Erfolgskontrolle erfolgt in Form einer schriftlichen Prüfung im Umfang von i.d.R. 120 Minuten nach § 4 Abs. 2 Nr. 1 SPO.

Voraussetzungen

Das Modul *Theoretische Grundlagen der Informatik* muss abgeschlossen sein.

Empfehlungen

Keine.

T

5.170 Teilleistung: Projektmanagement aus der Praxis [T-INFO-101976]

Verantwortung: Prof. Dr.-Ing. Klemens Böhm
Einrichtung: KIT-Fakultät für Informatik
Bestandteil von: [M-INFO-101723 - Schlüsselqualifikationen](#)

Teilleistungsart	Leistungspunkte	Turnus	Version
Studienleistung	1,5	Unregelmäßig	1

Lehrveranstaltungen					
SS 2020	2400019	Projektmanagement aus der Praxis	2 SWS	Vorlesung (V)	Böhm, Schnober

Erfolgskontrolle(n)

Die Erfolgskontrolle erfolgt in Form einer Studienleistung nach § 4 Abs. 3 SPO und besteht aus mehreren Teilaufgaben. Dazu gehören Vorträge, Projektarbeiten, schriftliche Arbeiten und Seminararbeiten. Zum Bestehen der Prüfung müssen alle Teilaufgaben erfolgreich bestanden werden.

Voraussetzungen

Keine.

Empfehlungen

Kenntnisse zu Grundlagen des Projektmanagements.

T

5.171 Teilleistung: Projektmanagement im Zeitalter der Digitalisierung [T-INFO-110998]

Verantwortung: Prof. Dr.-Ing. Tamim Asfour
Dr. Michael Kaiser

Einrichtung: KIT-Fakultät für Informatik

Bestandteil von: [M-INFO-101723 - Schlüsselqualifikationen](#)

Teilleistungsart
Studienleistung

Leistungspunkte
3

Turnus
Unregelmäßig

Version
1

Lehrveranstaltungen					
WS 20/21	2400097	Projektmanagement im Zeitalter der Digitalisierung	2 SWS	Vorlesung (V)	Kaiser

Erfolgskontrolle(n)

Die Erfolgskontrolle erfolgt als Studienleistung nach § 4 Abs. 3 SPO.

Voraussetzungen

keine

T

5.172 Teilleistung: Proseminar [T-INFO-101971]

Verantwortung: Prof. Dr. Bernhard Beckert
Einrichtung: KIT-Fakultät für Informatik
Bestandteil von: M-INFO-101181 - Proseminar

Teilleistungsart	Leistungspunkte	Turnus	Version
Prüfungsleistung anderer Art	3	Jedes Semester	1

Lehrveranstaltungen					
SS 2020	2400001	Proseminar Computergrafik	2 SWS	Proseminar / Seminar (PS/S)	Otsu, Dachsbacher
SS 2020	2400010	Proseminar Mobile Computing	2 SWS	Proseminar (PS)	Beigl, Riedel, Pescara, Exler
SS 2020	2400020	Windows Internals (Proseminar Operating System Internals)	2 SWS	Proseminar (PS)	Bellosa, Rittinghaus
SS 2020	2400027	Proseminar Unterteilungsalgorithmen	2 SWS	Proseminar (PS)	Prautzsch, Eifried
SS 2020	2400034	Aktuelle Forschung im IT-Sicherheitsmanagement für vernetzte Systeme	2 SWS	Proseminar (PS)	Hartenstein, Grundmann, Stengele
SS 2020	2400070	Proseminar "Formale Methoden und Maschinelles Lernen" findet im SS 2020 nicht statt!	SWS	Proseminar (PS)	Beckert, Sinz
SS 2020	2400075	Proseminar Software-Katastrophen: Was Software-Fehler anrichten, und was wir aus ihnen lernen können	2 SWS	Proseminar (PS)	Reussner
SS 2020	2400076	Proseminar Software-Anforderungen und -Entwurf	2 SWS	Proseminar (PS)	Koziolak
SS 2020	2400079	Proseminar: Designing and Conducting Experimental Studies	2 SWS	Proseminar (PS)	Schankin, Beigl, Exler, Pescara
SS 2020	2400086	Proseminar Algorithmen für NP-schwere Probleme	2 SWS	Proseminar (PS)	Ueckerdt
SS 2020	2400108	Proseminar Algorithmische Verifikation	2 SWS	Proseminar (PS)	Sinz
SS 2020	2400110	Proseminar: Structuring, processing, and analysing temporal data	SWS	Proseminar (PS)	Böhm
SS 2020	2400121	Interactive Analytics Seminar	2 SWS	Proseminar / Seminar (PS/S)	Beigl, Mädche, Pescara
SS 2020	2400151	Proseminar: Grundlagen des maschinellen Lernens	2 SWS	Proseminar (PS)	Friederich
SS 2020	2424815	Ausgewählte Kapitel der Rechnerarchitektur	3 SWS	Proseminar (PS)	Karl, Becker, Hoffmann, Lehmann
SS 2020	24544	Proseminar: Anthropomatik: Von der Theorie zur Anwendung	2 SWS	Proseminar (PS)	Hanebeck, Beyerer, Radtke
WS 20/21	2400035	Proseminar Diskrete Geometrie	SWS	Proseminar (PS)	Eifried, Prautzsch
WS 20/21	2400041	Proseminar Algorithmen für Computerspiele	2 SWS	Proseminar / Seminar (PS)	Jung, Opitz, Schüßler, Dachsbacher
WS 20/21	2400052	Proseminar Biologisch inspirierte neuronale Netze	2 SWS	Proseminar (PS)	Friederich, Schniewind
WS 20/21	2400079	Proseminar: Designing and Conducting Experimental Studies	2 SWS	Proseminar (PS)	Beigl

WS 20/21	2400085	Proseminar Mobile Computing	2 SWS	Proseminar / Seminar (PS/S)	Beigl, Pescara, Exler
WS 20/21	2400100	Ausgewählte Kapitel der Rechnerarchitektur	2 SWS	Proseminar (PS)	Karl, Hoffmann, Becker, Lehmann
WS 20/21	2400104	Proseminar Algorithmische Verifikation	2 SWS	Proseminar (PS)	Sinz
WS 20/21	2400119	Proseminar: Foundations of Recent Research Topics in Information Systems	SWS	Proseminar (PS)	Böhm, Mülle, Bielski, Arzamasov
WS 20/21	2400130	Proseminar Introduction to Machine Learning	2 SWS	Proseminar (PS)	Friederich
WS 20/21	2400238	Proseminar Grundlagen des maschinellen Lernens	2 SWS	Proseminar (PS)	Friederich
WS 20/21	2400328	Non-Volatile Memory Architectures	2 SWS	Proseminar / Seminar (PS/S)	Genßler, Amrouch, Henkel
WS 20/21	24056	Proseminar Informatik in der Medizin	2 SWS	Proseminar / Seminar (PS)	Mathis-Ullrich
WS 20/21	24060	Proseminar Anthropomatik: Von der Theorie zur Anwendung	2 SWS	Proseminar (PS)	Hanebeck, Beyerer, Radtke

Erfolgskontrolle(n)

Die Erfolgskontrolle erfolgt als Prüfungsleistung anderer Art nach § 4 Abs. 2 Nr. 3 SPO.

Studierende müssen eine schriftliche Ausarbeitung im Umfang von ca. 10 Seiten abgeben und eine Präsentation im Umfang von ca. 30 Minuten mit anschließender Diskussion halten.

Bei der Benotung werden sowohl die schriftliche Arbeit als auch die Präsentation berücksichtigt.

Voraussetzungen

Keine.

Anmerkungen

Das Proseminar soll im 3. oder 4. Fachsemester belegt werden.

Es können nur Proseminare der KIT-Fakultät für Informatik belegt werden. Eine vollständige Auflistung ist dem Vorlesungsverzeichnis zu entnehmen.

T 5.173 Teilleistung: Proseminar Mathematik [T-MATH-103404]

Verantwortung: Dr. Stefan Kühnlein
Einrichtung: KIT-Fakultät für Mathematik
Bestandteil von: [M-MATH-101313 - Proseminar Mathematik](#)

Teilleistungsart	Leistungspunkte	Version
Studienleistung	3	1

Voraussetzungen
keine

T

5.174 Teilleistung: Radiation Protection [T-ETIT-100825]

Verantwortung: Prof. Dr. Olaf Dössel
Einrichtung: KIT-Fakultät für Elektrotechnik und Informationstechnik
Bestandteil von: [M-ETIT-100562 - Radiation Protection](#)

Teilleistungsart	Leistungspunkte	Turnus	Version
Prüfungsleistung mündlich	3	Jedes Sommersemester	1

Lehrveranstaltungen					
SS 2020	2305272	Radiation Protection	2 SWS	Vorlesung (V)	Breustedt

Erfolgskontrolle(n)

Die Erfolgskontrolle erfolgt im Rahmen einer mündlichen Gesamtprüfung (20 Minuten).

Voraussetzungen

keine

T

5.175 Teilleistung: Real Estate Management I [T-WIWI-102744]

Verantwortung: Prof. Dr.-Ing. Thomas Lützkendorf
Einrichtung: KIT-Fakultät für Wirtschaftswissenschaften
Bestandteil von: [M-WIWI-101466 - Real Estate Management](#)

Teilleistungsart	Leistungspunkte	Turnus	Version
Prüfungsleistung schriftlich	4,5	Jedes Wintersemester	1

Lehrveranstaltungen					
WS 20/21	2586400	Real Estate Management I	2 SWS	Vorlesung (V)	Lützkendorf, Worschech
WS 20/21	2586401	Übungen zu Real Estate Management I	2 SWS	Übung (Ü)	Worschech

Erfolgskontrolle(n)

Die Erfolgskontrolle erfolgt in Form einer schriftlichen Prüfung (60 min.) (nach §4(2), 1 SPO). Die Prüfung wird an zwei Terminen nur innerhalb des Semesters angeboten, in dem auch die Veranstaltung angeboten wird (Wintersemester). Die Prüfung kann zu jedem ordentlichen Prüfungstermin wiederholt werden.

Voraussetzungen

Keine

Anmerkungen

Das Angebot wird durch Vorträge von Gästen aus verschiedenen Bereichen der Immobilienwirtschaft und durch Exkursionen ergänzt.

T

5.176 Teilleistung: Real Estate Management II [T-WIWI-102745]

Verantwortung: Prof. Dr.-Ing. Thomas Lützkendorf
Einrichtung: KIT-Fakultät für Wirtschaftswissenschaften
Bestandteil von: [M-WIWI-101466 - Real Estate Management](#)

Teilleistungsart	Leistungspunkte	Turnus	Version
Prüfungsleistung schriftlich	4,5	Jedes Sommersemester	1

Lehrveranstaltungen					
SS 2020	2585400	Real Estate Management II	2 SWS	Vorlesung (V)	Lützkendorf, Worschech
SS 2020	2585401	Übung zu Real Estate Management II	2 SWS	Übung (Ü)	Worschech

Erfolgskontrolle(n)

Die Erfolgskontrolle erfolgt in Form einer schriftlichen Prüfung (60 min.) (nach §4(2), 1 SPO). Die Prüfung wird an zwei Terminen nur innerhalb des Semesters angeboten, in dem auch die Veranstaltung angeboten wird (Sommersemester). Die Prüfung kann zu jedem ordentlichen Prüfungstermin wiederholt werden.

Voraussetzungen

Keine

Empfehlungen

Es wird eine Kombination mit dem Modul *Bauökologie* empfohlen. Weiterhin empfehlenswert ist die Kombination mit Lehrveranstaltungen aus den Bereichen

- Finanzwirtschaft und Banken
- Versicherungen
- Bauingenieurwesen und Architektur (Bauphysik, Baukonstruktion, Facility Management)

Anmerkungen

Das Angebot wird durch Vorträge von Gästen aus verschiedenen Bereichen der Wohnungswirtschaft und durch Exkursionen ergänzt.

T

5.177 Teilleistung: Rechnerstrukturen [T-INFO-101355]

Verantwortung: Prof. Dr.-Ing. Jörg Henkel
Prof. Dr. Wolfgang Karl

Einrichtung: KIT-Fakultät für Informatik

Bestandteil von: [M-INFO-100818 - Rechnerstrukturen](#)

Teilleistungsart	Leistungspunkte	Turnus	Version
Prüfungsleistung schriftlich	6	Jedes Sommersemester	1

Lehrveranstaltungen					
SS 2020	2424570	Rechnerstrukturen	3 SWS	Vorlesung (V)	Karl

Erfolgskontrolle(n)

Die Erfolgskontrolle erfolgt in Form einer schriftlichen Prüfung im Umfang von 60 Minuten nach § 4 Abs. 2 Nr. 1 SPO.

Voraussetzungen

Keine

Empfehlungen

Der vorherige Abschluss des Moduls *Technische Informatik* wird empfohlen.

T

5.178 Teilleistung: Rechnungswesen [T-WIWI-102816]

- Verantwortung:** Dr. Jan-Oliver Strych
Einrichtung: KIT-Fakultät für Informatik
 KIT-Fakultät für Wirtschaftswissenschaften
Bestandteil von: [M-WIWI-101493 - Grundlagen der BWL](#)

Teilleistungsart	Leistungspunkte	Turnus	Version
Prüfungsleistung schriftlich	4	Jedes Wintersemester	1

Lehrveranstaltungen					
WS 20/21	2600002	Rechnungswesen	2 SWS	Vorlesung (V)	Strych
WS 20/21	2600003	Übung zu Rechnungswesen	2 SWS	Übung (Ü)	Strych

Erfolgskontrolle(n)

Die Erfolgskontrolle erfolgt in Form einer schriftlichen Prüfung über 90 Minuten (nach §4(2), 1 SPO).

Die Prüfung wird in jedem Semester angeboten und kann zu jedem ordentlichen Prüfungstermin wiederholt werden.

Voraussetzungen

Keine

T

5.179 Teilleistung: Regelkonformes Verhalten im Unternehmensbereich [T-INFO-101288]

Verantwortung: Andreas Herzig
Einrichtung: KIT-Fakultät für Informatik
Bestandteil von: [M-INFO-101242 - Governance, Risk & Compliance](#)

Teilleistungsart	Leistungspunkte	Turnus	Version
Prüfungsleistung schriftlich	3	Jedes Wintersemester	1

Lehrveranstaltungen					
WS 20/21	2400087	Regelkonformes Verhalten im Unternehmensbereich	2 SWS	Vorlesung (V)	Herzig

Erfolgskontrolle(n)

Die Erfolgskontrolle erfolgt in Form einer schriftlichen Prüfung nach § 4 Abs. Nr. 1 SPO.

Voraussetzungen

keine

T**5.180 Teilleistung: Renewable Energy-Resources, Technologies and Economics [T-WIWI-100806]**

Verantwortung: PD Dr. Patrick Jochem
Einrichtung: KIT-Fakultät für Wirtschaftswissenschaften
Bestandteil von: [M-WIWI-101464 - Energiewirtschaft](#)

Teilleistungsart	Leistungspunkte	Turnus	Version
Prüfungsleistung schriftlich	3,5	Jedes Wintersemester	3

Lehrveranstaltungen					
WS 20/21	2581012	Renewable Energy – Resources, Technologies and Economics	2 SWS	Vorlesung (V)	Jochem

Erfolgskontrolle(n)

Die Erfolgskontrolle erfolgt in Form einer schriftlichen Prüfung (60 min., englisch, Antworten auf deutsch oder englisch möglich).

Voraussetzungen

Keine.

T

5.181 Teilleistung: Robotik I - Einführung in die Robotik [T-INFO-108014]

Verantwortung: Prof. Dr.-Ing. Tamim Asfour
Einrichtung: KIT-Fakultät für Informatik
Bestandteil von: [M-INFO-100893 - Robotik I - Einführung in die Robotik](#)

Teilleistungsart	Leistungspunkte	Turnus	Version
Prüfungsleistung schriftlich	6	Jedes Wintersemester	1

Lehrveranstaltungen					
WS 20/21	2424152	Robotik I - Einführung in die Robotik	3/1 SWS	Vorlesung (V)	Asfour

Erfolgskontrolle(n)

Die Erfolgskontrolle erfolgt in Form einer schriftlichen Prüfung im Umfang von i.d.R. 60 Minuten nach § 4 Abs. 2 Nr. 1 SPO Informatik.

Voraussetzungen

Keine.

Empfehlungen

Zur Abrundung ist der nachfolgende Besuch der LVs „Robotik II“, „Robotik III“ und „Mechano-Informatik in der Robotik“ sinnvoll.

Anmerkungen

Dieses Modul darf nicht geprüft werden, wenn im Bachelor-Studiengang Informatik SPO 2008 die Lehrveranstaltung **Robotik I** mit **3 LP** im Rahmen des Moduls **Grundlagen der Robotik** geprüft wurde.

T**5.182 Teilleistung: Selbstreflexion, Innen- und Außenkommunikation [T-INFO-102060]**

Verantwortung: Prof. Dr. Walter Tichy
Einrichtung: KIT-Fakultät für Informatik
Bestandteil von: [M-INFO-101723 - Schlüsselqualifikationen](#)

Teilleistungsart	Leistungspunkte	Turnus	Version
Studienleistung	2	Jedes Semester	1

Erfolgskontrolle(n)

Die Erfolgskontrolle erfolgt unbenotet als Prüfungsleistung anderer Art nach § 4 Abs. 2 Nr. 3 und wird mit "bestanden"/"nicht bestanden" bewertet.

Die regelmäßige Anwesenheit und aktive Mitgestaltung ist erforderlich.

Voraussetzungen

Keine.

Empfehlungen

Grundlegende Kenntnisse von Netzwerkgrundlagen und grundlegende Programmierkenntnisse sind gefordert. Wichtiger als das aber ist der Wille, sich zu beteiligen und etwas über sich und andere lernen zu wollen.

T

5.183 Teilleistung: Seminar aus Rechtswissenschaften I [T-INFO-101997]

Verantwortung: Prof. Dr. Thomas Dreier
Einrichtung: KIT-Fakultät für Informatik
Bestandteil von: [M-INFO-101218 - Seminarmodul Recht](#)

Teilleistungsart	Leistungspunkte	Turnus	Version
Prüfungsleistung anderer Art	3	Jedes Semester	1

Lehrveranstaltungen					
SS 2020	2400041	Vertiefungs-Seminar Governance, Risk & Compliance	2 SWS	Seminar (S)	Herzig
SS 2020	2400061	Internet und Gesellschaft - gesellschaftliche Werte und technische Umsetzung	2 SWS	Seminar (S)	Bless, Boehm, Hartenstein, Mädche, Sunyaev, Zitterbart
SS 2020	2400153	Online Manipulation: Technologien und Grundrechtseingriffe	2 SWS	Seminar (S)	Boehm
SS 2020	24820	Aktuelle Fragen des Patentrechts	2 SWS	Seminar (S)	Melullis
WS 20/21	2400060	Daten in software-intensiven technischen Systemen – Modellierung – Analyse – Schutz	2 SWS	Seminar (S)	Reussner, Raabe, Müller-Quade
WS 20/21	24389	IT-Sicherheit und Recht	2 SWS	Seminar (S)	Schallbruch
WS 20/21	2513214	Seminar Informationssicherheit und Datenschutz (Bachelor)	2 SWS	Seminar (S)	Oberweis, Volkamer, Raabe, Aldag, Alpers, Düzgün, Mayer, Reinheimer, Schiefer, Wagner

Erfolgskontrolle(n)

Die Erfolgskontrolle erfolgt durch Ausarbeiten einer schriftlichen Seminararbeit sowie ihrer Präsentation als Prüfungsleistung anderer Art nach § 4 Abs. 2 Nr. 3 SPO.

Voraussetzungen

Keine

Anmerkungen

Es können alle Seminare des Instituts für Informations- und Wirtschaftsrecht (IIWR) belegt werden.

T**5.184 Teilleistung: Seminar Batterien I [T-ETIT-110800]****Einrichtung:** KIT-Fakultät für Elektrotechnik und Informationstechnik**Bestandteil von:** [M-ETIT-105319 - Seminar Batterien I](#)

Teilleistungsart	Leistungspunkte	Turnus	Dauer	Version
Prüfungsleistung anderer Art	3	Jedes Semester	1 Sem.	1

Lehrveranstaltungen					
SS 2020	2304226	Seminar Batterien	2 SWS	Seminar (S)	Weber

Voraussetzungen

keine

T

5.185 Teilleistung: Seminar Betriebswirtschaftslehre (Bachelor) [T-WIWI-103486]

Verantwortung: Professorenschaft des Fachbereichs Betriebswirtschaftslehre

Einrichtung: KIT-Fakultät für Wirtschaftswissenschaften

Bestandteil von: [M-WIWI-101826 - Seminarmodul Wirtschaftswissenschaften](#)

Teilleistungsart	Leistungspunkte	Turnus	Version
Prüfungsleistung anderer Art	3	Jedes Semester	1

Lehrveranstaltungen					
SS 2020	2530293	Seminar in Finance (Bachelor, Prof. Ruckes)	2 SWS	Seminar (S)	Ruckes, Luedecke, Hoang, Benz, Schubert, Strych, Silbereis
SS 2020	2530374	Data-Driven Investments	2 SWS	Seminar (S)	Ulrich
SS 2020	2530580	Seminar in Finance	2 SWS	Seminar (S)	Uhrig-Homburg, Eska, Schuster, Eberbach, Reichenbacher
SS 2020	2540524	Bachelorseminar aus Data Science	2 SWS	Seminar (S)	Geyer-Schulz, Schweigert, Schweizer
SS 2020	2545010	Entrepreneurship Basics (Track 1)	2 SWS	Seminar (S)	Lau, Terzidis
SS 2020	2545011	Entrepreneurship Basics (Track 2)	2 SWS	Seminar (S)	Terzidis, Böhrer
SS 2020	2571180	Seminar in Marketing und Vertrieb (Bachelor)	2 SWS	Seminar (S)	Klarmann, Mitarbeiter, Feurer
SS 2020	2571181	Seminar in Marketing und Vertrieb (Master)	2 SWS	Seminar (S)	Klarmann, Mitarbeiter, Feurer
SS 2020	2573010	Seminar Personal und Organisation (Bachelor)	2 SWS	Seminar (S)	Nieken, Mitarbeiter
SS 2020	2573011	Seminar Human Resource Management (Bachelor)	2 SWS	Seminar (S)	Nieken, Mitarbeiter
SS 2020	2579909	Seminar Management Accounting	2 SWS	Seminar (S)	Wouters, Hammann, Disch
SS 2020	2579919	Seminar in Management Accounting - Special Topics	2 SWS	Seminar (S)	Wouters, Ebinger
SS 2020	2581977	Seminar Produktionswirtschaft und Logistik II	2 SWS	Seminar (S)	Volk, Schultmann
SS 2020	2581980	Seminar Energiewirtschaft II	2 SWS	Seminar (S)	Keles
SS 2020	2581990	Seminar Produktionswirtschaft IV	2 SWS	Seminar (S)	Schultmann, Schumacher, Baumgartner
WS 20/21	2500019	Digital Citizen Science	2 SWS	Seminar (S)	Weinhardt
WS 20/21	2530374	Machine Learning for Business Applications	2 SWS	Seminar (S)	Ulrich
WS 20/21	2530580	Seminar in Finance	2 SWS	Seminar (S)	Uhrig-Homburg, Mitarbeiter
WS 20/21	2530610	Seminar in Financial Economics	2 SWS	Seminar (S)	Thimme
WS 20/21	2540473	Data Science in Service Management	2 SWS	Seminar (S)	Haubner, Dann, Badewitz, Stoeckel
WS 20/21	2540475	Electronic Markets & User behavior	2 SWS	Seminar (S)	Knierim
WS 20/21	2540477	Digital Experience and Participation	2 SWS	Seminar (S)	Straub, Peukert, Hoffmann, Puszma, Willrich, Kloepper, Fegert, Greif-Winzrieth

WS 20/21	2540478	Smart Grids and Energy Markets	2 SWS	Seminar (S)	Staudt, Richter, Huber, vom Scheidt, Golla, Schmidt, Henni, Meinke
WS 20/21	2540524	Bachelor Seminar aus Data Science	2 SWS	Seminar (S)	Geyer-Schulz, Schweizer, Nazemi
WS 20/21	2540557	Literature Review Seminar: Information Systems and Service Design	3 SWS	Seminar (S)	Mädche
WS 20/21	2545010	Entrepreneurship Basics (Track 1)	2 SWS	Seminar (S)	Terzidis, Tittel
WS 20/21	2545011	Entrepreneurship Basics (Track 2)	2 SWS	Seminar (S)	Böhrer, Terzidis
WS 20/21	2573010	Seminar: Personal und Organisation (Bachelor)	2 SWS	Seminar (S)	Nieken, Mitarbeiter
WS 20/21	2573011	Seminar: Human Resource Management (Bachelor)	2 SWS	Seminar (S)	Nieken, Mitarbeiter
WS 20/21	2579919	Seminar Management Accounting - Special Topics	2 SWS	Seminar (S)	Riar, Wouters, Ebinger
WS 20/21	2581976	Seminar Produktionswirtschaft und Logistik I	2 SWS	Seminar (S)	Glöser-Chahoud, Schultmann
WS 20/21	2581977	Seminar Produktionswirtschaft und Logistik II	2 SWS	Seminar (S)	Volk, Schultmann
WS 20/21	2581978	Seminar Produktionswirtschaft und Logistik III	2 SWS	Seminar (S)	Wiens, Schultmann
WS 20/21	2581980	Seminar Energiewirtschaft II	2 SWS	Seminar (S)	Fett, Yilmaz, Fraunholz, Dehler-Holland, Fichtner
WS 20/21	2581981	Seminar Energiewirtschaft III	2 SWS	Seminar (S)	Ardone, Sandmeier, Slednev, Fichtner
WS 20/21	2581990	Seminar Produktionswirtschaft und Logistik IV	2 SWS	Seminar (S)	Schumacher, Schultmann

Erfolgskontrolle(n)

Die Erfolgskontrolle erfolgt in Form einer Prüfungsleistung anderer Art. In die Bewertung fließen folgende Aspekte ein:

- Regelmäßige Teilnahme an den Seminarterminen
- Anfertigung einer Seminararbeit zu einem Teilaspekt des Seminarthemas nach wissenschaftlichen Methoden
- Vortrag zum Thema der Seminararbeit.

Das Punkteschema für die Bewertung legt der/die Dozent/in der jeweiligen Lehrveranstaltung fest. Es wird zu Beginn der Lehrveranstaltung bekannt gegeben.

Voraussetzungen

Keine.

Empfehlungen

Siehe Lehrveranstaltungsbeschreibung im Vorlesungsverzeichnis unter <https://campus.kit.edu/>.

Anmerkungen

In der Regel werden die aktuellen Seminarthemen eines jeden Semesters bereits zum Ende des vorangehenden Semesters bekannt gegeben. Bei der Planung des Seminarmoduls sollte darauf geachtet werden, dass für manche Seminare eine Anmeldung bereits zum Ende des vorangehenden Semesters erforderlich ist.

Die verfügbaren Seminarplätze werden im WiWi-Portal unter <https://portal.wiwi.kit.edu> aufgeführt.

T

5.186 Teilleistung: Seminar Leistungselektronik in Systemen der regenerativen Energieerzeugung [T-ETIT-100714]

Verantwortung: Dr.-Ing. Klaus-Peter Becker

Einrichtung: KIT-Fakultät für Elektrotechnik und Informationstechnik

Bestandteil von: [M-ETIT-100397 - Seminar Leistungselektronik in Systemen der regenerativen Energieerzeugung](#)

Teilleistungsart	Leistungspunkte	Turnus	Version
Prüfungsleistung anderer Art	4	Jedes Sommersemester	1

Lehrveranstaltungen					
SS 2020	2306318	Leistungselektronik in Systemen der regenerativen Energieerzeugung	3 SWS	Seminar (S)	Hiller

Erfolgskontrolle(n)

Endvortrag, ca. 20-30 min mit anschließender Fragerunde.

Bewertet werden:

- Folienqualität (Form und Inhalt)
- Vortrag (Aufbau, Stil, Inhalt)
- Verhalten bei der Fragerunde

Voraussetzungen

keine

Anmerkungen

Teilnahme an insgesamt 7 vorbereitenden Treffen (ca. alle 14 Tage mit durchschnittlich 3 h Dauer) mit den Themen:

- Infoveranstaltung
- Besprechung und Verteilung der Themen
- Vortrags- und Präsentationstechniken
- Präsentation der Materialsammlungen
- Vorstellung von Struktur und Aufbau der Vorträge
- Vorstellung der fertigen Folienpräsentation
- Probenvorträge

T

5.187 Teilleistung: Seminar Operations Research (Bachelor) [T-WIWI-103488]

Verantwortung: Prof. Dr. Stefan Nickel
Prof. Dr. Steffen Rebennack
Prof. Dr. Oliver Stein

Einrichtung: KIT-Fakultät für Wirtschaftswissenschaften

Bestandteil von: [M-WIWI-101826 - Seminarmodul Wirtschaftswissenschaften](#)

Teilleistungsart	Leistungspunkte	Turnus	Version
Prüfungsleistung anderer Art	3	Jedes Semester	1

Lehrveranstaltungen					
SS 2020	2550472	Seminar on Power Systems Optimization (Bachelor)	2 SWS	Seminar (S)	Rebennack
SS 2020	2550491	Seminar: Modern OR and Innovative Logistics	2 SWS	Seminar (S)	Nickel, Mitarbeiter
WS 20/21	2550131	Seminar zu Methodischen Grundlagen des Operations Research	2 SWS	Seminar (S)	Stein, Neumann
WS 20/21	2550472	Seminar on Power Systems Optimization (Bachelor)	2 SWS	Seminar (S)	Rebennack, Warwicker
WS 20/21	2550491	Seminar: Modern OR and Innovative Logistics	2 SWS	Seminar (S)	Nickel, Mitarbeiter

Erfolgskontrolle(n)

Die Erfolgskontrolle erfolgt in Form einer Prüfungsleistung anderer Art. In die Bewertung fließen folgende Aspekte ein:

- Regelmäßige Teilnahme an den Seminarterminen
- Anfertigung einer Seminararbeit zu einem Teilaspekt des Seminarthemas nach wissenschaftlichen Methoden
- Vortrag zum Thema der Seminararbeit.

Das Punkteschema für die Bewertung legt der/die Dozent/in der jeweiligen Lehrveranstaltung fest. Es wird zu Beginn der Lehrveranstaltung bekannt gegeben.

Voraussetzungen

Keine.

Empfehlungen

Siehe Lehrveranstaltungsbeschreibung im Vorlesungsverzeichnis unter <https://campus.kit.edu/>.

Anmerkungen

In der Regel werden die aktuellen Seminarthemen eines jeden Semesters bereits zum Ende des vorangehenden Semesters bekannt gegeben. Bei der Planung des Seminarmoduls sollte darauf geachtet werden, dass für manche Seminare eine Anmeldung bereits zum Ende des vorangehenden Semesters erforderlich ist.

Die verfügbaren Seminarplätze werden im WiWi-Portal unter <https://portal.wiwi.kit.edu> aufgeführt.

T

5.188 Teilleistung: Seminar Statistik (Bachelor) [T-WIWI-103489]

- Verantwortung:** Prof. Dr. Oliver Grothe
Prof. Dr. Melanie Schienle
- Einrichtung:** KIT-Fakultät für Wirtschaftswissenschaften
- Bestandteil von:** **M-WIWI-101826 - Seminarmodul Wirtschaftswissenschaften**

Teilleistungsart	Leistungspunkte	Turnus	Version
Prüfungsleistung anderer Art	3	Jedes Semester	1

Lehrveranstaltungen					
WS 20/21	2521310	Topics in Econometrics	2 SWS	Seminar (S)	Schienle, Chen, Görgen, Krüger, Buse

Erfolgskontrolle(n)

Die Erfolgskontrolle erfolgt in Form einer Prüfungsleistung anderer Art. In die Bewertung fließen folgende Aspekte ein:

- Regelmäßige Teilnahme an den Seminarterminen
- Anfertigung einer Seminararbeit zu einem Teilaspekt des Seminarthemas nach wissenschaftlichen Methoden
- Vortrag zum Thema der Seminararbeit.

Das Punkteschema für die Bewertung legt der/die Dozent/in der jeweiligen Lehrveranstaltung fest. Es wird zu Beginn der Lehrveranstaltung bekannt gegeben.

Voraussetzungen

Keine.

Empfehlungen

Siehe Lehrveranstaltungsbeschreibung im Vorlesungsverzeichnis unter <https://campus.kit.edu/>.

Anmerkungen

In der Regel werden die aktuellen Seminarthemen eines jeden Semesters bereits zum Ende des vorangehenden Semesters bekannt gegeben. Bei der Planung des Seminarmoduls sollte darauf geachtet werden, dass für manche Seminare eine Anmeldung bereits zum Ende des vorangehenden Semesters erforderlich ist.

Die verfügbaren Seminarplätze werden im WiWi-Portal unter <https://portal.wiwi.kit.edu> aufgeführt.

T**5.189 Teilleistung: Seminar über ausgewählte Kapitel der Biomedizinischen Technik [T-ETIT-100710]****Verantwortung:** Dr.-Ing. Axel Loewe**Einrichtung:** KIT-Fakultät für Elektrotechnik und Informationstechnik**Bestandteil von:** [M-ETIT-100383 - Seminar über ausgewählte Kapitel der Biomedizinischen Technik](#)

Teilleistungsart	Leistungspunkte	Turnus	Version
Prüfungsleistung anderer Art	3	Jedes Wintersemester	1

Lehrveranstaltungen					
WS 20/21	2305254	Seminar über ausgewählte Kapitel der Biomedizinischen Technik	2 SWS	Seminar (S)	Loewe

Erfolgskontrolle(n)

Die Erfolgskontrolle erfolgt im Rahmen eines Vortrages mit nachfolgender Diskussion.

Voraussetzungen

keine

T

5.190 Teilleistung: Seminar Volkswirtschaftslehre (Bachelor) [T-WIWI-103487]**Verantwortung:** Professorenschaft des Fachbereichs Volkswirtschaftslehre**Einrichtung:** KIT-Fakultät für Wirtschaftswissenschaften**Bestandteil von:** [M-WIWI-101826 - Seminarmodul Wirtschaftswissenschaften](#)

Teilleistungsart	Leistungspunkte	Turnus	Version
Prüfungsleistung anderer Art	3	Jedes Semester	1

Lehrveranstaltungen					
SS 2020	2560241	Digital IT Solutions and Services transforming the Field of Public Transportation	2 SWS	Prüfung (PR)	Janoshalmi
SS 2020	2560554	Fighting Climate Change, Seminar on Morals and Social Behavior (Bachelor)	2 SWS	Seminar (S)	Szech, Zhao
SS 2020	2560556	Designing the Digital Economy, Topics on Political Economy (Bachelor)	2 SWS	Seminar (S)	Szech, Huber
WS 20/21	2521310	Topics in Econometrics	2 SWS	Seminar (S)	Schienle, Chen, Görden, Krüger, Buse
WS 20/21	2560140	Topics in Political Economy (Bachelor)	2 SWS	Seminar (S)	Szech, Huber
WS 20/21	2560141	Morals & Social Behavior (Bachelor)	2 SWS	Seminar (S)	Szech, Zhao
WS 20/21	2560142	Topics in Political Economy (Master)	2 SWS	Seminar (S)	Szech, Huber
WS 20/21	2561208	Ausgewählte Aspekte der europäischen Verkehrsplanung und -modellierung	1 SWS	Seminar (S)	Szimba

Erfolgskontrolle(n)

Die Erfolgskontrolle erfolgt in Form einer Prüfungsleistung anderer Art. In die Bewertung fließen folgende Aspekte ein:

- Regelmäßige Teilnahme an den Seminarterminen
- Anfertigung einer Seminararbeit zu einem Teilaspekt des Seminarthemas nach wissenschaftlichen Methoden
- Vortrag zum Thema der Seminararbeit.

Das Punkteschema für die Bewertung legt der/die Dozent/in der jeweiligen Lehrveranstaltung fest. Es wird zu Beginn der Lehrveranstaltung bekannt gegeben.

Voraussetzungen

Keine.

Empfehlungen

Siehe Lehrveranstaltungsbeschreibung im Vorlesungsverzeichnis unter <https://campus.kit.edu/>.

Anmerkungen

In der Regel werden die aktuellen Seminarthemen eines jeden Semesters bereits zum Ende des vorangehenden Semesters bekannt gegeben. Bei der Planung des Seminarmoduls sollte darauf geachtet werden, dass für manche Seminare eine Anmeldung bereits zum Ende des vorangehenden Semesters erforderlich ist.

Die verfügbaren Seminarplätze werden im WiWi-Portal unter <https://portal.wiwi.kit.edu> aufgeführt.

T**5.191 Teilleistung: Seminar: Informatik TECO [T-INFO-110808]**

Verantwortung: Prof. Dr.-Ing. Michael Beigl
Einrichtung: KIT-Fakultät für Informatik
Bestandteil von: [M-INFO-105328 - Seminar: Informatik TECO](#)

Teilleistungsart	Leistungspunkte	Turnus	Version
Prüfungsleistung anderer Art	3	Jedes Semester	2

Erfolgskontrolle(n)

Die Erfolgskontrolle erfolgt in Form einer Prüfungsleistung anderer Art nach § 4 Abs. 2 Nr. 3 SPO. Es müssen eine schriftliche Ausarbeitung erstellt und eine Präsentation gehalten werden. Ein Rücktritt ist innerhalb von zwei Wochen nach Vergabe des Themas möglich.

Voraussetzungen

Keine.

T

5.192 Teilleistung: Sicherheit [T-INFO-101371]

Verantwortung: Prof. Dr. Dennis Hofheinz
Prof. Dr. Jörn Müller-Quade

Einrichtung: KIT-Fakultät für Informatik

Bestandteil von: [M-INFO-100834 - Sicherheit](#)

Teilleistungsart	Leistungspunkte	Turnus	Version
Prüfungsleistung schriftlich	6	Jedes Sommersemester	1

Lehrveranstaltungen					
SS 2020	24941	Sicherheit	3 SWS	Vorlesung (V)	Müller-Quade, Strufe

Erfolgskontrolle(n)

Die Erfolgskontrolle erfolgt in Form einer schriftlichen Prüfung nach § 4 Abs. 2 Nr. 1 SPO im Umfang von 90 Minuten.

Voraussetzungen

Keine.

T

5.193 Teilleistung: Signale und Systeme [T-ETIT-101922]

Verantwortung: Prof. Dr.-Ing. Michael Heizmann
Einrichtung: KIT-Fakultät für Elektrotechnik und Informationstechnik
Bestandteil von: [M-ETIT-102123 - Signale und Systeme](#)

Teilleistungsart	Leistungspunkte	Turnus	Version
Prüfungsleistung schriftlich	6	Jedes Wintersemester	3

Lehrveranstaltungen					
WS 20/21	2302109	Signale und Systeme	2 SWS	Vorlesung (V)	Heizmann
WS 20/21	2302111	Übungen zu 2302109 Signale und Systeme	2 SWS	Übung (Ü)	Heizmann, Leven

Erfolgskontrolle(n)

Die Erfolgskontrolle des Moduls besteht aus einer schriftlichen Prüfung im Umfang von 120 Minuten zur Lehrveranstaltung Signale und Systeme.

Notenbildung ergibt sich aus der schriftlichen Prüfung.

Voraussetzungen

Keine

Empfehlungen

Höhere Mathematik I + II

T

5.194 Teilleistung: Softwaretechnik I [T-INFO-101968]

Verantwortung: Prof. Dr.-Ing. Anne Koziolak
 Prof. Dr. Ralf Reussner
 Prof. Dr. Walter Tichy

Einrichtung: KIT-Fakultät für Informatik

Bestandteil von: [M-INFO-101175 - Softwaretechnik I](#)

Teilleistungsart	Leistungspunkte	Turnus	Version
Prüfungsleistung schriftlich	6	Jedes Sommersemester	1

Lehrveranstaltungen					
SS 2020	24518	Softwaretechnik I	4 SWS	Vorlesung / Übung (VÜ)	Tichy, Weigelt, Hey, Gerking

Erfolgskontrolle(n)

Die Erfolgskontrolle besteht aus einer schriftlichen Prüfung nach § 4 Abs. 2 Nr. 1 SPO Informatik im Umfang von i.d.R. 60 Minuten.

Voraussetzungen

Keine.

Empfehlungen

Das Modul *Programmieren* sollte abgeschlossen sein.

T

5.195 Teilleistung: Softwaretechnik I Übungsschein [T-INFO-101995]

Verantwortung: Prof. Dr. Walter Tichy
Einrichtung: KIT-Fakultät für Informatik
Bestandteil von: [M-INFO-101175 - Softwaretechnik I](#)

Teilleistungsart	Leistungspunkte	Turnus	Version
Studienleistung	0	Jedes Sommersemester	1

Lehrveranstaltungen					
SS 2020	24518	Softwaretechnik I	4 SWS	Vorlesung / Übung (VÜ)	Tichy, Weigelt, Hey, Gerking

Erfolgskontrolle(n)

Es muss ein unbenoteter Übungsschein als Erfolgskontrolle in Form einer Studienleistung nach § 4 Abs. 3 SPO Informatik erbracht werden.

Voraussetzungen

keine

Empfehlungen

Das Modul *Programmieren* sollte abgeschlossen sein.

T

5.196 Teilleistung: Softwaretechnik II [T-INFO-101370]

Verantwortung: Prof. Dr.-Ing. Anne Koziolk
 Prof. Dr. Ralf Reussner
 Prof. Dr. Walter Tichy

Einrichtung: KIT-Fakultät für Informatik

Bestandteil von: [M-INFO-100833 - Softwaretechnik II](#)

Teilleistungsart	Leistungspunkte	Turnus	Version
Prüfungsleistung schriftlich	6	Jedes Wintersemester	1

Lehrveranstaltungen					
WS 20/21	24076	Softwaretechnik II	4 SWS	Vorlesung (V)	Reussner

Erfolgskontrolle(n)

Die Erfolgskontrolle erfolgt in Form einer schriftlichen Prüfung im Umfang von 90 Minuten nach § 4 Abs. 2 Nr. 1 SPO.

Voraussetzungen

Keine

Empfehlungen

Die Lehrveranstaltung *Softwaretechnik I* sollte bereits gehört worden sein.

T

5.197 Teilleistung: Spezialveranstaltung Wirtschaftsinformatik [T-WIWI-109940]

Verantwortung: Prof. Dr. Christof Weinhardt
Einrichtung: KIT-Fakultät für Wirtschaftswissenschaften
Bestandteil von: [M-WIWI-101434 - eBusiness und Service Management](#)

Teilleistungsart	Leistungspunkte	Turnus	Version
Prüfungsleistung anderer Art	4,5	Jedes Semester	2

Erfolgskontrolle(n)

Die Erfolgskontrolle erfolgt durch das Ausarbeiten einer schriftlichen Dokumentation, einer Präsentation der Ergebnisse der durchgeführten praktischen Komponenten und der aktiven Beteiligung an den Diskussionen (nach §4(2), 3 SPO).

Bitte beachten Sie, dass auch eine praktische Komponente wie die Durchführung einer Umfrage, oder die Implementierung einer Applikation neben der schriftlichen Ausarbeitung zum regulären Leistungsumfang der Veranstaltung gehört. Die jeweilige Aufgabenstellung entnehmen Sie bitte der Veranstaltungsbeschreibung.

Die Gesamtnote setzt sich zusammen aus den benoteten und gewichteten Erfolgskontrollen (z.B. Dokumentation, mündl. Vortrag, praktische Ausarbeitung sowie aktive Beteiligung).

Voraussetzungen

siehe "Modellierte Voraussetzungen"

Empfehlungen

Keine

Anmerkungen

Alle angebotenen Seminarpraktika können als *Spezialveranstaltung Wirtschaftsinformatik* am Lehrstuhl von Prof. Dr. Weinhardt belegt werden. Das aktuelle Angebot der Seminarpraktikathemen wird auf der Webseite www.iism.kit.edu/im/lehre bekannt gegeben.

Die *Spezialveranstaltung Wirtschaftsinformatik* entspricht dem Seminarpraktikum, wie es bisher nur für den Studiengang Wirtschaftsinformatik angeboten wurde. Mit dieser Veranstaltung wird die Möglichkeit, praktische Erfahrungen zu sammeln bzw. wissenschaftliche Arbeitsweise im Rahmen eines Seminarpraktikums zu erlernen, auch Studierenden des Wirtschaftsingenieurwesens und der Technischen Volkswirtschaftslehre zugänglich gemacht.

Die *Spezialveranstaltung Wirtschaftsinformatik* kann anstelle einer regulären Vorlesung (siehe Modulbeschreibung) gewählt werden. Sie kann aber nur einmal pro Modul angerechnet werden.

T

5.198 Teilleistung: Standortplanung und strategisches Supply Chain Management [T-WIWI-102704]

Verantwortung: Prof. Dr. Stefan Nickel
Einrichtung: KIT-Fakultät für Wirtschaftswissenschaften
Bestandteil von: [M-WIWI-101413 - Anwendungen des Operations Research](#)
[M-WIWI-101414 - Methodische Grundlagen des OR](#)
[M-WIWI-101421 - Supply Chain Management](#)

Teilleistungsart	Leistungspunkte	Turnus	Version
Prüfungsleistung schriftlich	4,5	Jedes Wintersemester	4

Lehrveranstaltungen					
WS 20/21	2550486	Standortplanung und strategisches Supply Chain Management	2 SWS	Vorlesung (V)	Nickel
WS 20/21	2550487	Übungen zu Standortplanung und strategisches SCM	1 SWS	Übung (Ü)	Pomes

Erfolgskontrolle(n)

Die Erfolgskontrolle erfolgt in Form einer 60-minütigen schriftlichen Prüfung (nach §4(2), 1 SPO).
 Die Prüfung wird jedes Semester angeboten.
 Zulassungsvoraussetzung zur Klausur ist die erfolgreiche Teilnahme an den Online-Übungen.

Voraussetzungen

Zulassungsvoraussetzung zur Klausur ist die erfolgreiche Teilnahme an den Online-Übungen.

Empfehlungen

Keine

Anmerkungen

Die Lehrveranstaltung wird in jedem Wintersemester angeboten. Das für drei Studienjahre im Voraus geplante Lehrangebot kann im Internet nachgelesen werden.

T

5.199 Teilleistung: Strategic Finance and Technoloy Change [T-WIWI-110511]

Verantwortung: Prof. Dr. Martin Ruckes
Einrichtung: KIT-Fakultät für Wirtschaftswissenschaften
Bestandteil von: [M-WIWI-101465 - Topics in Finance I](#)

Teilleistungsart	Leistungspunkte	Turnus	Version
Prüfungsleistung schriftlich	1,5	Jedes Sommersemester	1

Erfolgskontrolle(n)

Die Erfolgskontrolle erfolgt in Form einer schriftlichen Prüfung (60 min.) nach § 4 Abs. 2 Nr. 1 SPO. Die Prüfung wird in jedem Semester angeboten und kann zu jedem ordentlichen Prüfungstermin wiederholt werden. Bei einer geringen Anzahl zur Klausur angemeldeten Teilnehmern behalten wir uns die Möglichkeit vor, eine mündliche Prüfung anstelle einer schriftlichen Prüfung abzuhalten.

Voraussetzungen

Keine

Empfehlungen

Der Besuch der Vorlesung "Financial Management" wird dringend empfohlen.

T

5.200 Teilleistung: Systemdynamik und Regelungstechnik [T-ETIT-101921]

Verantwortung: Prof. Dr.-Ing. Sören Hohmann
Einrichtung: KIT-Fakultät für Elektrotechnik und Informationstechnik
Bestandteil von: [M-ETIT-102181 - Systemdynamik und Regelungstechnik](#)

Teilleistungsart	Leistungspunkte	Turnus	Version
Prüfungsleistung schriftlich	6	Jedes Wintersemester	2

Lehrveranstaltungen					
WS 20/21	2303155	Systemdynamik und Regelungstechnik	2 SWS	Vorlesung (V)	Hohmann
WS 20/21	2303156	Tutorien zu 2303155 Systemdynamik und Regelungstechnik	SWS	Tutorium (Tu)	
WS 20/21	2303157	Übungen zu 2303155 Systemdynamik und Regelungstechnik	2 SWS	Übung (Ü)	Kölsch

Erfolgskontrolle(n)

Die Erfolgskontrolle erfolgt in Form einer schriftlichen Prüfung im Umfang von 120 Minuten.

Voraussetzungen

keine

Anmerkungen

wird ab dem Wintersemester 2020/2021 im Wintersemester statt im Sommersemester angeboten, die Lehrveranstaltung wird im Sommersemester 2020 nicht angeboten

T

5.201 Teilleistung: Taktisches und operatives Supply Chain Management [T-WIWI-102714]

- Verantwortung:** Prof. Dr. Stefan Nickel
Einrichtung: KIT-Fakultät für Wirtschaftswissenschaften
Bestandteil von: [M-WIWI-101413 - Anwendungen des Operations Research](#)
[M-WIWI-101421 - Supply Chain Management](#)
[M-WIWI-103278 - Optimierung unter Unsicherheit](#)

Teilleistungsart	Leistungspunkte	Turnus	Version
Prüfungsleistung schriftlich	4,5	Jedes Sommersemester	3

Lehrveranstaltungen					
SS 2020	2550486	Taktisches und operatives SCM	2 SWS	Vorlesung (V)	Nickel
SS 2020	2550487	Übungen zu Taktisches und operatives SCM	1 SWS	Übung (Ü)	Dunke

Erfolgskontrolle(n)

Die Erfolgskontrolle erfolgt in Form einer 60-minütigen schriftlichen Prüfung (nach §4(2), 1 SPO).

Die Prüfung wird jedes Semester angeboten.

Zulassungsvoraussetzung zur Klausur ist die erfolgreiche Teilnahme an den Online-Übungen.

Voraussetzungen

Zulassungsvoraussetzung zur Klausur ist die erfolgreiche Teilnahme an den Online-Übungen.

Empfehlungen

Keine

Anmerkungen

Die Lehrveranstaltung wird in jedem Sommersemester angeboten. Das für drei Studienjahre im Voraus geplante Lehrangebot kann im Internet nachgelesen werden.

T

5.202 Teilleistung: Teamarbeit im Bereich Serviceorientierte Architekturen [T-INFO-104385]

Verantwortung: Prof. Dr. Sebastian Abeck
Einrichtung: KIT-Fakultät für Informatik
Bestandteil von: [M-INFO-101723 - Schlüsselqualifikationen](#)

Teilleistungsart	Leistungspunkte	Turnus	Version
Studienleistung	2	Jedes Sommersemester	1

Lehrveranstaltungen					
SS 2020	2400071	Teamarbeit im Bereich Serviceorientierte Architekturen	2 SWS	Seminar (S)	Abeck

Erfolgskontrolle(n)

Die Erfolgskontrolle erfolgt durch Ausarbeiten einer schriftlichen Ergebnisdokumentation sowie der Präsentation derselbigen als Studienleistung nach § 4 Abs. 3 SPO.

Voraussetzungen

Keine.

Anmerkungen

Details zu der Schlüsselqualifikation finden Sie unter: <http://cm.tm.kit.edu/study.php>.

T

5.203 Teilleistung: Teamarbeit im Bereich Web-Anwendungen [T-INFO-102068]

Verantwortung: Prof. Dr. Sebastian Abeck
Einrichtung: KIT-Fakultät für Informatik
Bestandteil von: [M-INFO-101723 - Schlüsselqualifikationen](#)

Teilleistungsart	Leistungspunkte	Turnus	Version
Studienleistung	2	Jedes Sommersemester	1

Lehrveranstaltungen					
SS 2020	2400069	Teamarbeit im Bereich Web-Anwendungen	2 SWS	Seminar (S)	Abeck

Erfolgskontrolle(n)

Die Erfolgskontrolle erfolgt durch Ausarbeiten einer schriftlichen Ergebnisdokumentation sowie der Präsentation derselbigen als Studieleistung nach § 4 Abs. 3 SPO.

Voraussetzungen

Keine.

Anmerkungen

Details zu der Schlüsselqualifikation finden Sie unter: <http://cm.tm.kit.edu/study.php>.

T

5.204 Teilleistung: Teamarbeit und Präsentation in der Softwareentwicklung [T-INFO-102018]

Verantwortung: Prof. Dr.-Ing. Gregor Snelting
Einrichtung: KIT-Fakultät für Informatik
Bestandteil von: [M-INFO-101225 - Teamarbeit in der Softwareentwicklung](#)

Teilleistungsart	Leistungspunkte	Turnus	Version
Studienleistung	2	Jedes Semester	1

Lehrveranstaltungen					
SS 2020	24511	Teamarbeit und Präsentation in der Software-Entwicklung (TSE)	1 SWS	Vorlesung (V)	Snelting, Bechberger, Fried

Erfolgskontrolle(n)

Die Erfolgskontrolle erfolgt in Form einer Studienleistung nach § 4 Abs. 3 SPO.

Teilnehmer müssen als Team von ca. 5 Studierenden Präsentationen zu den Software-Entwicklungsphasen Pflichtenheft, Entwurf, Implementierung, Qualitätssicherung sowie eine Abschlusspräsentation von je 15 Minuten erarbeiten. Teilnehmer müssen Dokumente zur Projektplanung, insbesondere Qualitätssicherungsplan und Implementierungsplan vorlegen und umsetzen.

Voraussetzungen

Das Modul kann nur zusammen mit *Praxis der Softwareentwicklung* belegt werden.

Empfehlungen

Die Veranstaltung sollte erst belegt werden, wenn alle Scheine aus den ersten beiden Semestern erworben wurden.

Anmerkungen

Für SPO 208 gilt:

es müssen einer der beiden Module, die für die Orientierungsprüfung bestanden werden müssen auch bestanden werden.

T

5.205 Teilleistung: Technische Informatik [T-INFO-101970]

Verantwortung: Prof. Dr.-Ing. Tamim Asfour
Einrichtung: KIT-Fakultät für Informatik
Bestandteil von: [M-INFO-101180 - Technische Informatik](#)

Teilleistungsart	Leistungspunkte	Turnus	Version
Prüfungsleistung schriftlich	12	Jedes Semester	1

Lehrveranstaltungen					
SS 2020	24007	Digitaltechnik und Entwurfsverfahren	3 SWS	Vorlesung (V)	Hanebeck, Lehmann
SS 2020	24008	Übungen zu Digitaltechnik und Entwurfsverfahren	1 SWS	Übung (Ü)	Hanebeck, Lehmann
SS 2020	2411809	Tutorien zu Digitaltechnik und Entwurfsverfahren	SWS	Tutorium (Tu)	Lehmann
WS 20/21	2411807	Tutorien zu Rechnerorganisation	SWS	Tutorium (Tu)	Bauer, Lehmann
WS 20/21	24502	Rechnerorganisation	3 SWS	Vorlesung (V)	Henkel, Bauer, Lehmann
WS 20/21	24505	Übungen zu Rechnerorganisation	2 SWS	Übung (Ü)	Henkel, Lehmann

Erfolgskontrolle(n)

Die Erfolgskontrolle erfolgt in Form einer schriftlichen Prüfung (120 Minuten) gemäß § 4 Abs. 2 Nr. 1 SPO über die Lehrveranstaltungen "Rechnerorganisation" und "Digitaltechnik und Entwurfsverfahren".

Zusätzlich werden für die Bearbeitung von Übungsblätter ein Notenbonus von max. 0,4 (entspricht einem Notenschritt) vergeben werden. Der erlangte Notenbonus wird auf eine bestandene Klausur angerechnet. Die Teilnahme ist freiwillig.

Voraussetzungen

Keine.

Empfehlungen

Es wird empfohlen, das Modul nach dem Modul *Grundbegriffe der Informatik* abzulegen.

T

5.206 Teilleistung: Technische Informationssysteme [T-MACH-102083]

- Verantwortung:** Prof. Dr.-Ing. Jivka Ovtcharova
Einrichtung: KIT-Fakultät für Maschinenbau
 KIT-Fakultät für Maschinenbau/Institut für Informationsmanagement im Ingenieurwesen
Bestandteil von: [M-MACH-102399 - Informationsmanagement im Ingenieurwesen](#)

Teilleistungsart	Leistungspunkte	Turnus	Version
Prüfungsleistung mündlich	4	Jedes Sommersemester	2

Lehrveranstaltungen					
SS 2020	2121001	Technische Informationssysteme	3 SWS	Vorlesung / Übung (VÜ)	Ovtcharova, Elstermann
WS 20/21	2121001	Technische Informationssysteme	3 SWS	Vorlesung / Übung (VÜ)	Ovtcharova, Elstermann

Erfolgskontrolle(n)
 Mündliche Prüfung 20 Min.

Voraussetzungen
 Keine

T 5.207 Teilleistung: Telematik [T-INFO-101338]

Verantwortung: Prof. Dr. Martina Zitterbart

Einrichtung: KIT-Fakultät für Informatik

Bestandteil von: [M-INFO-100801 - Telematik](#)

Teilleistungsart	Leistungspunkte	Turnus	Version
Prüfungsleistung schriftlich	6	Jedes Wintersemester	1

Lehrveranstaltungen					
WS 20/21	24128	Telematik	3 SWS	Vorlesung (V)	Bauer, Friebe, Heseding, Hock, Zitterbart

Erfolgskontrolle(n)

Die Erfolgskontrolle erfolgt in Form einer schriftlichen Prüfung im Umfang von ca. 90 Minuten nach § 4 Abs. 2 Nr. 1 SPO.

Bei unvertretbar hohem Prüfungsaufwand kann die Prüfungsmodalität geändert werden. Daher wird sechs Wochen im Voraus angekündigt (§ 6 Abs. 3 SPO), ob die Erfolgskontrolle

- in Form einer mündlichen Prüfung nach § 4 Abs. 2 Nr. 2 SPO **oder**
- in Form einer schriftlichen Prüfung nach § 4 Abs. 2 Nr. 1 SPO

stattfindet.

Voraussetzungen

Keine

Empfehlungen

- Inhalte der Vorlesung **Einführung in Rechnernetze** oder vergleichbarer Vorlesungen werden vorausgesetzt.
- Der Besuch des modulbegleitenden **Basispraktikums Protokoll Engineering** wird empfohlen.

T

5.208 Teilleistung: Theoretische Grundlagen der Informatik [T-INFO-103235]

Verantwortung: Prof. Dr. Jörn Müller-Quade
 Prof. Dr. Peter Sanders
 Prof. Dr. Dorothea Wagner

Einrichtung: KIT-Fakultät für Informatik

Bestandteil von: [M-INFO-101172 - Theoretische Grundlagen der Informatik](#)

Teilleistungsart	Leistungspunkte	Turnus	Version
Prüfungsleistung schriftlich	6	Jedes Wintersemester	1

Lehrveranstaltungen					
WS 20/21	24005	Theoretische Grundlagen der Informatik	3 SWS	Vorlesung (V)	Ueckerdt, Sauer, Jungeblut

Erfolgskontrolle(n)

Die Erfolgskontrolle erfolgt in Form einer schriftlichen Prüfung (i.d.R. 120 min.) nach § 4 Abs. 2 Nr. 1 SPO.

Durch die erfolgreiche Bearbeitung von Übungsaufgaben kann ein Notenbonus erworben werden. Liegt die Note der schriftlichen Prüfung zwischen 4,0 und 1,3, so verbessert der Bonus die Note um bis zu eine Notenstufe (0,3 oder 0,4). Details werden in der Vorlesung bekannt gegeben. Dieser Bonus ist nur gültig für eine Prüfung im gleichen Semester. Danach verfällt der Notenbonus.

Voraussetzungen

Keine.

Anmerkungen

T

5.209 Teilleistung: Übungen zu Computergrafik [T-INFO-104313]**Verantwortung:** Prof. Dr.-Ing. Carsten Dachsbacher**Einrichtung:** KIT-Fakultät für Informatik**Bestandteil von:** [M-INFO-100856 - Computergrafik](#)**Teilleistungsart**
Studienleistung**Leistungspunkte**
0**Turnus**
Jedes Wintersemester**Version**
1

Lehrveranstaltungen					
WS 20/21	24083	Übungen zu Computergrafik	SWS	Vorlesung / Übung (VÜ)	Zirr, Rapp, Schrade

Erfolgskontrolle(n)

Die Erfolgskontrolle erfolgt als Studienleistung nach § 4 Abs. 3 SPO.

Für das Bestehen müssen regelmäßig Programmieraufgaben abgegeben werden. Die konkreten Angaben dazu werden in der Vorlesung bekannt gegeben.

Voraussetzungen

Keine.

T

5.210 Teilleistung: Übungsschein Mensch-Maschine-Interaktion [T-INFO-106257]

Verantwortung: Prof. Dr.-Ing. Michael Beigl
Einrichtung: KIT-Fakultät für Informatik
Bestandteil von: [M-INFO-100729 - Mensch-Maschine-Interaktion](#)

Teilleistungsart	Leistungspunkte	Turnus	Version
Studienleistung	0	Jedes Sommersemester	1

Lehrveranstaltungen					
SS 2020	2400095	Mensch-Maschine-Interaktion	1 SWS	Übung (Ü)	Beigl, Exler
SS 2020	24659	Mensch-Maschine-Interaktion	2 SWS	Vorlesung (V)	Exler, Beigl

Erfolgskontrolle(n)

Die Erfolgskontrolle erfolgt in Form einer Studienleistung nach § 4 Abs. 3 SPO (unbenoteter Übungsschein).

Voraussetzungen

Keine.

Anmerkungen

Die Teilnahme an der Übung ist verpflichtend und die Inhalte der Übung sind relevant für die Prüfung.

T

5.211 Teilleistung: Unternehmensführung und Strategisches Management [T-WIWI-102629]

Verantwortung: Prof. Dr. Hagen Lindstädt
Einrichtung: KIT-Fakultät für Wirtschaftswissenschaften
Bestandteil von: [M-WIWI-101425 - Strategie und Organisation](#)

Teilleistungsart	Leistungspunkte	Turnus	Version
Prüfungsleistung schriftlich	3,5	Jedes Sommersemester	1

Lehrveranstaltungen					
SS 2020	2577900	Unternehmensführung und Strategisches Management	2 SWS	Vorlesung (V)	Lindstädt

Erfolgskontrolle(n)

Die Erfolgskontrolle erfolgt in Form einer schriftlichen Prüfung (60min.) (nach §4(2), 1 SPO) zu Beginn der vorlesungsfreien Zeit des Semesters.

Die Prüfung wird in jedem Semester angeboten und kann zu jedem ordentlichen Prüfungstermin wiederholt werden.

Voraussetzungen

Keine

T

5.212 Teilleistung: Vertiefungs-Seminar Governance, Risk & Compliance [T-INFO-102047]

Verantwortung: Prof. Dr. Thomas Dreier
Einrichtung: KIT-Fakultät für Informatik
Bestandteil von: [M-INFO-101242 - Governance, Risk & Compliance](#)

Teilleistungsart	Leistungspunkte	Version
Prüfungsleistung anderer Art	3	1

Lehrveranstaltungen					
SS 2020	2400041	Vertiefungs-Seminar Governance, Risk & Compliance	2 SWS	Seminar (S)	Herzig

Erfolgskontrolle(n)

Die Erfolgskontrolle erfolgt durch Ausarbeiten einer schriftlichen Seminararbeit sowie ihrer Präsentation als Erfolgskontrolle anderer Art nach § 4 Abs. 2 Nr. 3 SPO.

Voraussetzungen

keine

Empfehlungen

Erfolgreicher Abschluss der Lehrveranstaltung Regelkonformes Verhalten im Unternehmensbereich.

T

5.213 Teilleistung: Vertragsgestaltung [T-INFO-101316]

Verantwortung: Dr. Alexander Hoff
Einrichtung: KIT-Fakultät für Informatik
Bestandteil von: [M-INFO-101242 - Governance, Risk & Compliance](#)

Teilleistungsart	Leistungspunkte	Turnus	Version
Prüfungsleistung schriftlich	3	Jedes Semester	1

Lehrveranstaltungen					
SS 2020	24671	Vertragsgestaltung	2 SWS	Vorlesung (V)	Hoff

Erfolgskontrolle(n)

Die Erfolgskontrolle erfolgt in Form einer schriftlichen Prüfung (Klausur) nach § 4, Abs. 2, 1 der SPO.

Voraussetzungen

keine

Empfehlungen

Es werden Kenntnisse im Privatrecht vorausgesetzt, wie sie in den Veranstaltungen *BGB für Anfänger*, [24012], *BGB für Fortgeschrittene* [24504] und *Handels- und Gesellschaftsrecht* [24011] vermittelt werden.

T

5.214 Teilleistung: Virtual Reality Praktikum [T-MACH-102149]

- Verantwortung:** Prof. Dr.-Ing. Jivka Ovtcharova
Einrichtung: KIT-Fakultät für Maschinenbau
 KIT-Fakultät für Maschinenbau/Institut für Informationsmanagement im Ingenieurwesen
Bestandteil von: [M-MACH-102399 - Informationsmanagement im Ingenieurwesen](#)

Teilleistungsart	Leistungspunkte	Turnus	Version
Prüfungsleistung anderer Art	4	Jedes Semester	2

Lehrveranstaltungen					
WS 20/21	2123375	Virtual Reality Praktikum	3 SWS	Projekt (PRO)	Ovtcharova, Mitarbeiter

Erfolgskontrolle(n)

Prüfungsleistung anderer Art (benotet)

Voraussetzungen

Keine

Anmerkungen

Teilnehmerzahl begrenzt

T

5.215 Teilleistung: Volkswirtschaftslehre I: Mikroökonomie [T-WIWI-102708]

- Verantwortung:** Prof. Dr. Clemens Puppe
Prof. Dr. Johannes Philipp Reiß
- Einrichtung:** KIT-Fakultät für Wirtschaftswissenschaften
- Bestandteil von:** [M-WIWI-101398 - Einführung in die Volkswirtschaftslehre](#)

Teilleistungsart	Leistungspunkte	Turnus	Version
Prüfungsleistung schriftlich	6	Jedes Wintersemester	1

Lehrveranstaltungen					
WS 20/21	2610012	Volkswirtschaftslehre I: Mikroökonomie	3 SWS	Vorlesung (V)	Reiß

Erfolgskontrolle(n)

Die Erfolgskontrolle erfolgt in Form einer schriftlichen Prüfung (120 min) (nach §4(2), 1 SPO).

Die Prüfung (Hauptklausur) wird im Anschluss an die Vorlesung angeboten. Die Nachklausur folgt im gleichen Prüfungszeitraum. Zulassungsberechtigt zur Nachklausur sind i.d.R. nur Wiederholer. Näheres bei den Klausurregelungen des Instituts.

Voraussetzungen

Keine

T

5.216 Teilleistung: Volkswirtschaftslehre II: Makroökonomie [T-WIWI-102709]

Verantwortung: Prof. Dr. Berthold Wigger
Einrichtung: KIT-Fakultät für Wirtschaftswissenschaften
Bestandteil von: [M-WIWI-101398 - Einführung in die Volkswirtschaftslehre](#)

Teilleistungsart	Leistungspunkte	Turnus	Version
Prüfungsleistung schriftlich	6	Jedes Sommersemester	1

Lehrveranstaltungen					
SS 2020	2600014	Volkswirtschaftslehre II: Makroökonomie	4 SWS	Vorlesung (V)	Scheffel
SS 2020	2660015	Tutorien zu Volkswirtschaftslehre II	2 SWS	Tutorium (Tu)	Scheffel, Krause

Erfolgskontrolle(n)

Die Erfolgskontrolle erfolgt in Form einer schriftlichen Prüfung (120 min.) nach § 4 Abs. 2 Nr. 1 SPO.

Voraussetzungen

Keine

T

5.217 Teilleistung: Wahrscheinlichkeitstheorie [T-MATH-102257]

Verantwortung: Prof. Dr. Nicole Bäuerle
 Prof. Dr. Vicky Fasen-Hartmann
 Prof. Dr. Norbert Henze
 Prof. Dr. Daniel Hug
 PD Dr. Bernhard Klar
 Prof. Dr. Günter Last

Einrichtung: KIT-Fakultät für Mathematik

Bestandteil von: [M-MATH-101322 - Wahrscheinlichkeitstheorie](#)

Teilleistungsart

Prüfungsleistung schriftlich

Leistungspunkte

6

Version

1

Lehrveranstaltungen					
SS 2020	0158400	Wahrscheinlichkeitstheorie	3 SWS	Vorlesung (V)	Winter
SS 2020	0158500	Übungen zu Wahrscheinlichkeitstheorie 0158400	1 SWS	Übung (Ü)	Winter

Voraussetzungen

keine

T**5.218 Teilleistung: Web-Anwendungen und Serviceorientierte Architekturen (I) [T-INFO-103122]****Verantwortung:** Prof. Dr. Sebastian Abeck**Einrichtung:** KIT-Fakultät für Informatik**Bestandteil von:** [M-INFO-101636 - Web-Anwendungen und Serviceorientierte Architekturen \(I\)](#)

Teilleistungsart	Leistungspunkte	Turnus	Version
Prüfungsleistung mündlich	4	Jedes Wintersemester	1

Lehrveranstaltungen					
WS 20/21	24153	Web-Anwendungen und Serviceorientierte Architekturen (I)	2 SWS	Vorlesung (V)	Abeck, Schneider

Erfolgskontrolle(n)

Die Erfolgskontrolle erfolgt in Form einer mündlichen Prüfung im Umfang von i.d.R. 20 Minuten nach § 4 Abs. 2 Nr. 2 SPO. Die Zulassung zur Prüfung erfolgt nur bei nachgewiesener Mitarbeit an den in der Vorlesung gestellten praktischen Aufgaben.

Voraussetzungen

Die Vorlesung kann nur in Kombination mit dem Basispraktikum "Web-Anwendungen und Serviceorientierte Architekturen (I)" (24312) und/oder dem Proseminar "Web-Anwendungen" (24782) im gleichen Semester gehört und geprüft werden.

T

5.219 Teilleistung: Wohlfahrtstheorie [T-WIWI-102610]

Verantwortung: Prof. Dr. Clemens Puppe
Einrichtung: KIT-Fakultät für Wirtschaftswissenschaften
Bestandteil von: [M-WIWI-101501 - Wirtschaftstheorie](#)

Teilleistungsart	Leistungspunkte	Turnus	Version
Prüfungsleistung schriftlich	4,5	siehe Anmerkungen	2

Lehrveranstaltungen					
SS 2020	2520517	Wohlfahrtstheorie	SWS	Vorlesung (V)	Puppe, Rollmann
SS 2020	2520518	Übung zur Wohlfahrtstheorie	SWS	Übung (Ü)	Puppe, Rollmann

Erfolgskontrolle(n)

Die Erfolgskontrolle erfolgt in Form einer schriftlichen (60min.) Prüfung (nach §4(2), 1 SPO) am Ende des Semesters sowie am Ende des auf die LV folgenden Semesters.

Voraussetzungen

Die Veranstaltungen *Volkswirtschaftslehre I (Mikroökonomie)* [2610012] und *Volkswirtschaftslehre II (Makroökonomie)* [2600014] müssen erfolgreich abgeschlossen sein.

Empfehlungen

Keine

Anmerkungen

Die Veranstaltung findet nur jedes zweite Sommersemester statt, der nächste Durchgang ist im Sommersemester 2021 geplant.